اطلاعات

۲۰ صفحه

تکشماره ۲۰ ریال

چهارشنبه ۲۱ خردادماه ۱۳۶۵ ـ ۳ شوال ۱۴۰۶ ـ ۱۱ ژوئن ۱۹۸۶ ـ شماره ۱۷۹۰۴

حجت‌الاسلام خوئینی‌ها دادستان کل کشور درمجمع بررسی تحلیلی صهیونیزم:

مبارزه باصهیونیزم، جدا ازمبارزه باامپریالیسم آمریکانیست

★ امروز در بعضی ازکشورهای اسلامی، آخوندهای درباری می‌کوشند مساله‌ی اسرائیل‌راباقضیه‌ی یهود در کنار هم به عنوان یک مساله‌ی‌مشترک، عنوان کنندو ظاهراازهمان تریبونی که علیه اسراییل سخن می‌رانند، به‌نفع اسراییل تبلیغ می‌کنند !

گزارش دیدارهاومذاکرات هیأت‌جمهوری‌اسلامی‌ایران برای‌پایان‌درگیری اردوگاههادربیروت

وزارت خارجه : تلاش‌های ایران موفقیت‌آمیز بوده است

درصفحه۳

از سوی وزیر معادن و فلزات در گفتگو باخبرنگاران

برنامه‌افزایش صادرات‌مواد معدنی کشور اعلام‌شد

در صفحه۲

پاسخ رئیس مجلس به‌سئوالات خبرنگاران خارجی پیرامون اظهارات اخیرامام امت
حمله نهائی ایران وواکنش احتمالی کشورهای عربی، درگیری های اخیرلبنان
بهبودروابط باغرب، شرایط ایران برای خاتمه جنگ تحمیلی وروابط سوریه باعراق

درصفحه۳

نیروهای تازه نفس مردمی از ۱۰ شهرعازم جبهه‌هاشدند

حملهٔ دشمن در۲ جبههٔ مهران وسومار درهم شکست

● سلحشوران ژاندارمری ۶۰ تن از سربازان عراقی را در جبهه‌های‌جنوب به هلاکت رساندند

★ انقلابیون مسلمان عراقی با اجرای عملیات زنجیره‌ای «بیت‌المقدس» پایگاههای حساس دشمن بعثی را مورد حمله قراردادند.

★ اسرای عراقی نبرد پریروز مهران به پشت جبهه منتقل شدند.

★ ۵ پایگاه دشمن در محور «دیانا» نابود شد.

★ مراکز فرماندهی‌گردان های پیاده‌ی‌دشمن درشهرک «کورهتو» درهم کوبیده شد.

صبح امروز در دانشگاه‌شهید چمران اهواز

سمینار رؤساو معاونین امورجنگ دانشگاهها با پیام رئیس‌جمهوری آغاز به‌کار کرد

از سوی ستاد مرکزی سپاه‌پاسداران انقلاب اسلامی:

نحوه‌ی‌شرکت‌گسترده‌وسریعتر نیروها! دربرنامه‌تدافعی کشوراعلام‌شد

از سوی مجلس اعلای انقلاب اسلامی عراق :

لیست اسامی افسران بلندپایه‌ی عراقی که توسط رژیم بعثی اعدام شده‌اند، منتشرشد

● آخرین گزارشها از عملیات تعرضی پیشمرگان مسلمان کرد عراقی به مناسبت روز جهانی قدس

● یک‌گردان از نیروهای رژیم‌صدام در ارتفاعات «سرقلند» منهدم‌شد

درصفحات ۲و۱۸

★ جنایتکاران عراقی مناطق مسکونی‌شهرسردشت را زیرآتش توپخانه‌ی‌دوربرد خود قراردادند.

کمیته انقلاب اسلامی برای مبارزه‌با منکرات از مردم نظرخواهی کرد

در صفحه۲

قطار مسافربری سریع‌السیر اصفهان ـ مشهد آغاز به‌کار کرد

★ برنامه جدید حرکت قطارهای مسافربری تهران ـ گرگان‌وتهران‌ـمشهد اعلام شد.

در صفحه۲

اعلام حکومت نظامی در «سلیمانیه»

پرتیراژترین روزنامه‌سوئد سال‌جاری‌راسال‌سقوط صدام‌خواند

★ روزنامه «سوئسکا» : صدام سومین‌دیکتاتوری‌است که در سال جاری مسیحی سرنگون می‌شود .

★ تلویزیون سوئدازاعدام گروهی از نوجوانان ده تا پانزده ساله عراقی به‌دلیل امتناع از حضور در جبهه‌ها پرده برداشت

صبح امروز با سخنان رئیس مجلس

سمینار بین‌المللی بانکداری اسلامی آغاز به‌کار کرد

در صفحه۲

سخنگوی سازمان چای کشور اعلام کرد:

درقیمت‌وروش توزیع چای هیچگونه‌تغییری‌داده نشده‌است

در صفحه۲

سخن روز

محک قدس

★ «روز قدس امسال، من هرچه نگاه کردم به‌نظرم عظیمتراز سال‌قبل بود ـ امام‌خمینی»

خوش بود گر محک تجربه آید به‌میان
تا سیه‌روی شود هرچه دراو غش باشد

انقلاب اسلامی ایران محکی است که هربار روشن‌تر و مشخص‌تر از گذشته ، مواضع و معتقدات واقعی قدرت‌ها و جناح های موجود در منطقه و بلکه جهان را از مخفیگاه ذهن و روح و اندیشه‌ی آنان بیرون کشیده و در برابر دیده عموم قرار می‌دهد.

دعوت عام انقلاب ایران از عموم مسلمانان و آزادمردان برای اجتماع و اتحاد و اقدام مشترک مردمی علیه صهیونیست های اشغالگر فلسطین وقدس، یکی از همان مواردی است که محک انقلاب رابه میان آورده و از این طریق ، عیار خلوص و صداقت مدعیان مسلمانی و مبارزه را تجربه می‌کند . تعیین می‌کند ، از حالت خفا و ابهام و تشابه بیرون آورده علنی می‌کند .

امسال ، اغلب کشورهای عربی رسما و قولا یا عملا از انجام مراسم روز قدس و برگزاری تظاهرات وراهپیمائی علیه اسرائیل جلوگیری کردند. رژیم‌مترقی! و سوسیالیستی! و ضدصهیونیستی! وبعثی حاکم‌برعراق

بقیه درصفحه ۲۰

درصفحات دیگر می‌خوانیم:

گذری ازراهرو های‌آگاهی تهران
نگاهی‌به‌انگیزه های‌گوناگون بزهکاری
گزارش ـ صفحه‌ی ۵

تحول در نظام آموزشی ، تضمین کننده‌ی بقای انقلاب اسلامی
زمینه چینی های صدام ، برای آغاز جنگ
خاطرات منشی مخصوص صدام
نظر ها و اندیشه ها ـ صفحه‌ی ۶

ستاد جنگو ورزش‌تشکیل شد
اخبار مسابقات جام جهانی فوتبال
ورزشی در صفحات ۶و ۷

گزارش جلسه‌ی‌علنی دیروز مجلس ـ مجلس صفحه‌ی ۸

با چه‌انگیزه‌ای وارددانشگاه می‌شویم ؟
فرهنگ و آموزش ـ صفحه‌ی ۱۳

با شهدای انقلاب اسلامی‌و جنگ تحمیلی
شهداء ـ صفحه‌ی ۱۴

قصه هاو شعر های‌نوجوانان
جوانه های اندیشه
صفحه‌ی ۱۵

نگاهی به بحران اقتصادی آمریکای مرکزی
سیاسی ـ صفحه‌ی ۱۶

اعلام نتایج مسابقه‌سراسری

از آثار استاد شهید آیت‌الله مرتضی‌مطهری قدس‌سره‌روز شنبه «۲۴ر۳ر۶۵» و پاسخنامه‌مسابقه فردا۲۲ر۳ر۶۵در روزنامه رسالت

به مناسبت چهلمین روز شهادت تعدادی از دریادلان بسیجی حضرت زینب کبری (س) و یادبود سایر شهدای تیپ سیدالشهدا (ع) مراسمی در مسجد فاطمه الزهرا (س) واقع‌در خیابان هاشمی، بلوار استادمعین از ساعت ۳ الی ۶ بعد از ظهر روز پنجشنبه ۲۲ر۳ر۶۵ برقرار میباشد.

لذا از امت حزب‌الله و خانواده‌های معظم شهدا دعوت می شود در این مراسم باشکوه شرکت نمایند.

ضمنا در این مراسم حجت‌الاسلام والمسلمین موحدی کرمانی نماینده مردم کرمان در مجلس شورای اسلامی سخنرانی خواهند کرد.

از طرف پرسنل تیپ سیدالشهدا (ع) و حضرت زینب (س)

بسمه تعالی

نمایشگاه کتاب روستا و کشاورزی

بمناسبت هفته جهاد سازندگی ۲۲ الی ۲۷ خرداد ـ تالار وحدت از عموم علاقمندان ـ کارشناسان و پژوهشگران مسائل توسعه روستائی و کشاورزی دعوت می‌شود از ساعت ۹ الی ۱۲، ۱۶ الی ۱۸ روزهای فوق از این نمایشگاه بازدید نمایند.

م الف ۹۴۶۸

دفتر مرکزی جهاد سازندگی

اطلاعیه مدرسه تربیت مدرس در مورد تاریخ برگزاری امتحانات ورودی دوره ششم

شرح درصفحه ۱۷

اطلاعیه دبیرخانه شورای آموزشی پزشکی دندانپزشکی

شرح درصفحه ۹

«آگهی استخدام»

شرکت تولیدی قطعات اتومبیل ایران واحد تولیدی کابلهای کنترل ـ سبزوار شرح درصفحه ۹

اطلاعیه

کنسولگری ایتالیا در تهران

شرح درصفحه ۱۱

اطلاعیه دانشگاه‌امام‌صادق(ع)

مهلت ثبت‌نام آزمون رشته‌های معارف‌اسلامی وریاضی سال تحصیلی ۶۶ـ۶۵ دانشگاه امام صادق (ع) تاپایان‌روزپنجشنبه ۲۲ر۳ر۶۵میباشد

دعوت مجمع عمومی عادی نوبت اول شرکت تعاونی اتحادیه ماشین‌ساز و فلزتراش

بقیه درصفحه آخر

اطلاعیه دعوت از نیروهای فنی و تخصصی جهت شرکت در رژه گردانهای پشتیبانی و مهندسی جنگ‌جهاد سازندگی «طرح‌انصار»

رجوع به‌صفحه۵

خانواده محترم انشائیان

با نهایت تاسف و تاثر مصیبت وارده را به آن خانواده محترم تسلیت عرض نموده سلامتی‌و طول‌عمر بازماندگان را از خداوند متعال آرزومندیم.

خانواده‌های ـ شجاعی . بهبهانی . ایزدی . عابدی . جمارانی . دانشور .یزدانشناس

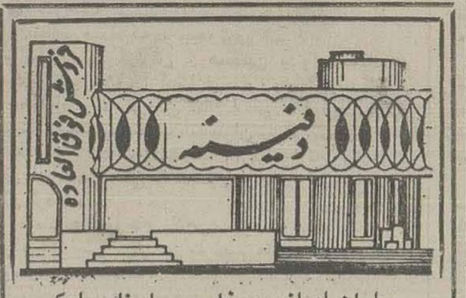

مبلمان ایرانی و خارجی، اجناس لوکس ، لوستر ، تابلو ،و ... از شنبه ۲۴ر۳ر۶۵ بمدت دو هفته، از ساعت ۱۵ الی ۱۹ ، میرداماد بین ولیعصر و آفریقا تلفن ۲ـ۶۸۷۵۶۰

بسمه تعالی

باکمال تاسف درگذشت مرحومه

لی‌لی سلطنت عکاشه

رابه‌اطلاع عموم دوستان و آشنایان میرساند.

مجلس ختم به‌مدت یکهفته در زادگاه‌ومحل دفن‌مرحومه‌درگردبیشه چهارمحال بختیاری برقرار میباشد.

حضور دوستان و آشنایان ازاندوهمان میکاهدو شادی روح آن‌مرحومه‌راباعث‌میشود

خانواده عکاشه و وابستگان

دعوت جهاد سازندگی از صاحبان مشاغل

رجوع به‌صفحه۵

نتایج‌دومین دوره‌مسابقه فرهنگی هنری فجر وزارت ارشاد اسلامی دراستانهای‌کشور دهه‌فجر ۱۳۶۴

درصفحه۵

قابل توجه همکاران حرفه‌پزشکی در کشور

(به‌ویژه‌متخصصین‌زنان)

رجوع به صفحه ۱۱

استخدام کارگر فنی روزمزد

شرح درصفحه سوم

بنام خدا

قابل توجه جامعه محترم پزشکی ایران

«اطلاعیه»

هیئت مدیره‌انجمن‌پزشکان متخصص‌بیماریهای داخلی ایران و بخش علمی شرکت پخش فردوس

شرح درصفحه دوم

آگهی دعوت مجمع‌عمومی‌عادی سالیانه‌شرکت تعاونی تهیه‌و توزیع قناد

درصفحه۵

اطلاعیه صنف خواربار فروشان تهران

درصفحه۹

اطلاعیه دعوت از علاقمندان همکاری در فعالیتهای پشتیبانی، مهندسی جنگ جهاد سازندگی

رجوع به‌صفحه۵

آگهی مزایده

شرکت سهامی ریسندگی بافنداز اصفهان

درصفحه۹

ما انتظار داریم با آمادگی کامل درفرصت مناسب جنگ را به نقطه پیروزی برسانیم واین پیروزی مرهون آماده بودن شما نیروهای رزمنده است

حجت‌الاسلام والمسلمین هاشمی رفسنجانی نماینده امام درشورای عالی دفاع

اقشار مختلف مردم کلیه نهادها کارخانجات اصناف وسایر مراکزی که می توانند بنحوی با بکارگیری امکانات خود سپاهیان اسلام را یاری بخشند با مسئولین سپاه پاسداران استان و یا شهرستان خود هماهنگی های لازم را بعمل آورند

سپاه پاسداران انقلاب اسلامی ۱۳۵۷

صبح امروز در دانشگاه شهید چمران اهواز

سمینار رؤسا و معاونین امور جنگ دانشگاهها با پیام رئیس جمهوری آغاز به کار کرد

★ سرویس سیاسی ـ سمینار روسا و معاونین امور جنگ دانشگاه های کشور ، صبح امروز با پیام حجت‌الاسلام خامنه‌ای رییس جمهوری و رییس شورای‌عالی دفاع در دانشگاه شهید چمران اهواز افتتاح شد .

متن پیام رییس‌جمهوری به شرح زیر میباشد :

«بسم‌الله‌الرحمن‌الرحیم »

از شما برادران به خاطر تشکیل این سمینار کمشانه‌ی باور صادقانه و جدی به سهم دانشگاه در قبال جنگ‌تحمیلی است ، متشکرم و امیدوارم این اقدام ، تاثیر قابل توجهی‌بر روند مشارکت دانشگاه ها در جنگ که‌از آغاز تاکنون‌ادامه داشته است ،بگذارد .

هرچند ، دانشجویان و دانشگاهیان و امکانات‌دانشگاهی از شروع جنگ تحمیلی تاکنون تاحد قابل توجهی در این تکلیف عمومی سهیم بوده‌اند.ولی‌بی‌شک بابرنامه ریزی دقیق و همه‌جانبه ، این حضور را می‌توان و باید فعال‌تر کرد .جنگ تحمیلی ، خود برای ملت ایران دانشگاه بزرگو متنوعی شد که در آن ،آحاد و اقشاری از این ملت فداکار به عالی‌ترین مدارج عروج انسانی رسیدند . درسی که مردم از جنگ تحمیلی و در هزاران هزار صحنه‌ی آموزنده و تکامل بخش آن آموختند ، ذخیره‌ای فراموش نشدنی و اندوخته‌ای پایان ناپذیر در حافظه‌ی این ملت بجای خواهد گذارد و آیندگان را سودها خواهد بخشید .

حضور دانشگاه در جنگ ، دانشگاهها را از کیفیت و نشاط و تحرکی تازه برخوردار خواهد کرد و آنان را کعبه فراگرفتن و آموختن سرگرمند ، به اهمیت وجدیت‌کارشان، بیش از پیش واقف خواهد ساخت . حضور دانشگاهیان در کنار آحاد امت ، آن هم در خطیرترین لحظات و درسرنوشت سازترین صحنه ها ، دانشگاه را هرچه متصل‌تر و پیوسته‌تر با مردم خواهد ساخت و سمت وجهتی را که مردمی بودن دانشگاه را برای همیشه تضمین کند ، به آن خواهدبخشید. این حضور ، همچنین یکی از بزرگترین‌عواملی است که‌می‌تواند پایه های انقلاب فرهنگی را در دانشگاه ها استوار سازد و این هدف اسامی را هرچه بیشتر از صورت شعار و آرزو ،به مرحله‌ی تحقق کامل نزدیک سازد . نباید انکار کرد که دانشگاه کشور باحضور فعال و نشاط انگیز خوددر یکی از عظیم‌ترین صحنه های تاریخ ایران و ایفای نقش موثر علمی و عملی در آن به ظرفیت و توانائی های علمی خود نیز افزوده و راه های تازه‌ای را در عرصه‌ی تحقیق‌و اکتشاف و آموزش خواهد گشود . اینجانب ضمن تشکر از حضور دانشگاه ها در کار جنگ تاکنون که فضا و امکانات همین دانشگاه اهواز در اولین هفته‌های جنگ تحمیلی‌مصداق بارزی از آن است ، توفیق شما برادران و خواهران عزیز را در ادامه و کیفیت بخشیدن به آن از خداوند ، مسئلت میکنم .

سید علی خامنه‌ای ـ رئیس جمهوری اسلامی ایران
۲۱ر۳ر۶۵

بررسی لایحه مربوط به بازخرید و بازنشستگی کارمندان در دستور کار مجلس قرار گرفت

● بررسی لایحه قانونی اصلاح تبصره یک ماده ۷۴ قانون استخدام کشور و الحاق ۴ تبصره به آن، در دستور جلسه علنی امروز مجلس شورای اسلامی قرار گرفت.

در این لایحه که در کمیسیون کار و امور اداری و استخدامی مجلس، به‌عنوان کمیسیون اصلی، مورد تصویب قرار گرفته، از جمله آمده است: کلیه وزارتخانه‌ها، شرکتها و موسسات دولتی، شهرداریها، بانکها، موسسات و شرکتها و سازمانهائی که شمول قانون برآنها مستلزم ذکر نام‌است، می‌توانند مستخدمین رسمی باثابت بادارای عناوین مشابه خود را، در مشاغل غیر تخصصی، براساس درخواست کتبی‌آنان و موافقت بالاترین مقام دستگاه اجرائی مشروط به آنکه بیش از بیست سال سابقه خدمت داشته باشند، براساس سنوات خدمت بازنشسته کنند ودر صورتی که‌سابقه خدمت آنان کمتر از بیست‌سال باشد، بازخرید نمایند.

ـ در لایحه مصوب کمیسیون مزبور همچنین‌می‌خوانیم: به افرادی که براساس این قانون بازخرید می‌شوند، مبلغی معادل ۴۵ روز حقوق و مزایای‌مستمر در ازاء هرسال سابقه خدمت قابل قبول (درصورتی که کسر یک سال بیش از ۶ماه باشد، یک سال تمام محسوب می‌شود) به علاوه کسور بازنشستگی یا حق بیمه پرداختی سهم مستخدم و حقوق ومزایای مرخصی‌های استحقاقی استفاده نشده‌ی وی پرداخت خواهد شد.

ـ لازم به یادآوری است که‌این لایحه پس از تصویب در شور دوم جلسه علنی مجلس و انجام تغییرات و اصلاحات احتمالی‌و تائید شورای نگهبان جنبه قانونی خواهد یافت که در آن هنگام روزنامه اطلاعات نسبت به درج تمام لایحه مصوب، برای اطلاع خوانندگان عزیز، اقدام خواهد کرد.

سیل در بجنورد ، بخش «میامی» شاهرود و منطقه درگز خساراتی برجای گذاشت

سمنان ـ درپی بارندگی های روز دوشنبه گذشته در بخش «میامی» شاهرود و جاری‌شدن سیل، خساراتی به روستای «قدس» وارد آمد.

براساس این گزارش ، براثر این سیل چندین رشته قنات و همچنین باغات تخریب شد و به تعدادی از واحدهای مسکونی خساراتی وارد آمد ، ولی خوشبختانه تلفات جانی دربرنداشت .

این گزارش حاکیست : این سیل همچنین باعث تخریب منبع آب آشامیدنی و قطع خطوط شبکه آبرسانی شدو در حال حاضر آب آشامیدنی روستای «قدس» بوسیله تانکر تامین می‌شود .

بنابرهمین گزارش به منظور بررسی و برآورد خسارات وارده نیز اکیپی به منطقه اعزام شده است.

● در جریان بارندگی های هفته گذشته در منطقه مرزی درگز و جاری شدن سیلاب معادل ۱۴ میلیون‌و ۸۰۰هزارریال خسارات‌به‌مزارع کشاورزی‌و منابع‌آبی این منطقه وارد شده است .

به گزارش خبرگزاری جمهوری اسلامی ، طی چند روز گذشته در نتیجه بارندگی های شدید در منطقه بجنورد ، خساراتی نیز به منابع آبی این شهرستان وارد شد .

در این رابطه مسئولین ذیربط شهرستان بجنورد برای رسیدگی به وضع خسارت‌دیدگان عازم روستاهای سیلزده شدند .

از سوی وزیر معادن و فلزات در گفتگو با خبرنگاران

برنامه افزایش صادرات مواد معدنی کشور اعلام شد

تهران ـ خبرگزاری جمهوری اسلامی : در سال ۱۳۶۴ حدود ۲۹۷هزار تن موادمعدنی اعم ازکنسانتره های فلزی و مقادیری مس و سایر مواد معدنی غیرنفتی به ارزش ۷۵ میلیون دلار به کشورهای خارجی صادر شده است.

مهندس محمدرضا آیت‌اللهی وزیر معادن وفلزات دیروز در یک گفتگوی مطبوعاتی و رادیو تلویزیونی ضمن بیان این مطلب اعلام‌کرد به لحاظ وزنی،صادرات مواد معدنی در سال ۶۴ نسبت به سال ۶۳ افزون‌بر ۴۷ درصد افزایش یافته و درصد افزایش ارزش مواد صادراتی در این زمینه بیشتر از ۶۸ درصد بوده است.

وزیر معادن و فلزات در این گفتگو همچنین افزود: پس ازانقلاب اسلامی‌باوجود مشکلات فراوان‌اقتصادی تحرکات بیشتری در زمینه فعالیت‌های معدنی انجام شد که راه‌اندازی مس سرچشمه و بخشهایی از صنعت تولید فولاد از جمله این فعالیت‌ها است. در حال‌حاضر طرحهائی در مجتمع فولاد مبارکه، فولاد اهواز و کارهای تکمیلی کارخانه ذوب‌آهن اصفهان در جریان است. همچنین در آینده طرحهائی در زمینه فلزات غیرآهنی، تکمیل بخشهائی از کارخانه مس سرچشمه و کارخانجات ذوب روی شیراز به مرحله اجرا درخواهد آمد.

مهندس ایت‌اللهی درزمینه برنامه‌های آینده‌وزارت معادن و فلزات برای‌صدور مواد معدنی گفت :براساس برنامه تنظیمی، صادرات مواد معدنی در سال ۶۵ افزایش خواهد یافت و قرار است حدود ۸۷۷ هزار تن مواد معدنی در سال جاری به کشورهای خارجی صادر شود که ارزش این حجم‌صادرات، بالغ بر ۱۳۰ میلیون دلار خواهد بود.

وی افزود : دربرنامه صادراتی سال جاری برای صادرات سنگهای ساختمانی‌و سنگهای‌نما اهمیت‌خاصی قائل شده‌ایم.

وی همچنین گفت : برای برنامه‌های آینده صادراتی دو محور پیش‌بینی شده است که محور اول ایجاد تسهیلات ویژه‌برای صادرات مواد معدنی‌موجود و موافقت کلی برای صادرات اقلام مواد صادراتی غیرفلزی است و محور دوم بدست آوردن ارزش افزوده مناسب برای کالاهای صادراتی از طریق اجرای طرحهای فرآوری مواد معدنی مورد نظر است.

وزیر معادن و فلزات در زمینه کارهای اکتشافی معادن کشور گفت : در بخش اکتشاف، برای هریک از مواد معدنی و در هرمنطقه‌ای وزارت معادن و فلزات موافقت‌نامه اصولی اکتشاف صادر می کند و دراختیار متقاضی قرار میدهد و درهمین زمینه‌وبرای بهره‌برداری از معادن در سال ۶۳ بیش از ۳۷ فقره موافقت اصولی موقت صادر شده‌است و تاکنون ۵فقره ازاین موافقتها تبدیل به موافقت اصولی دائمی شده است.

وی افزود : سرمایه‌گذاری انجام شده براساس موافقت‌نامه‌های اصولی صادره حدود ۲۳٫۵ میلیارد ریال بوده و میزان ۴۸ میلیون دلار نیز در همین زمینه صرفه‌جوئی ارزی از محل تولیدات معادن به عمل آمده است.

پرتیراژترین روزنامه سوئد، سال جاری مسیحی را سال سقوط صدام خواند

● تهران ـ خبرگزاری جمهوری اسلامی : پرتیراژترین روزنامه‌ی سوئد پیش‌بینی کرد که صدام در سال جاری مسیحی سرنگون خواهد شد.

هفته‌نامه‌ی الجهاد به نقل از روزنامه‌ی سوئدی «سونسکا داگنبلادت» طی گزارشی پیرامون جنگ تحمیلی عراق علیه ایران یادآور شد که پیروزیهای اخیر ایران در جبهه‌های جنگ، شکست‌صدام دیکتاتور و سرنگونی او در سال جاری را درپی‌خواهد داشت.

روزنامه‌ی «سونسکا» ازصدام‌بعنوان یک‌دیکتاتور نام برده و می‌افزاید: وی سومین دیکتاتوری خواهد بود که‌طی سالجاری بعداز «دوالیه» در هائیتی و «مارکوس» در فیلیپین سرنگون میشود.

از سوی دیگر تلویزیون سوئد دریکی از بخش‌های خبری خود بنقل از گزارشهای رسیده از سوی خبرنگاران غربی، فاش ساخت : رژیم عراق به تازگی حکم اعدام تعداد زیادی از نوجوانان ده تا پانزده‌ساله را به جرم خودداری از عزیمت به جبهه‌های جنگ به اجرا در آورده است. تلویزیون سوئد تاکید کرد این گروه سنی در هیچ یک از کشورهای جهان مشمول خدمت سربازی نمی شوند.

سخنگوی سازمان چای کشور اعلام کرد:

در قیمت و توزیع چای هیچگونه تغییری حاصل نشده است

تهران ـ خبرگزاری جمهوری‌اسلامی : ۲۰ر۳ر۶۵

در رابطه با شایعات مربوط به سودجوئی افراد فرصت طلب مبنی‌بر تغییر روش توزیع و گران شدن قیمت چای در سطح کشور، سخنگوی روابط عمومی سازمان چای کشور اطلاعاتی در زمینه موارد ذکر شده در اختیار خبرگزاری جمهوری اسلامی قرار داد.

این سخنگو ضمن تکذیب مراتب فوق و بی‌اساس دانستن آن، اعلام کرد : هیچگونه تغییری در روش توزیع چای و نرخ آن داده نشده و چای به میزان فراوان در انبارها موجود است و باهمان قیمت‌مصوب قبلی و بدون محدودیت، توزیع آن ادامه خواهدیافت.

بدینوسیله به کلیه فروشندگان و توزیع‌کنندگان چای در سراسر کشور اعلام و اخطار میگردد که چای بسته‌بندی را مشابه ماههای قبل با رعایت دقیق قیمت‌های مصوب و بطور عادی در اختیار مصرف کنندگان قرار دهند. در غیراینصورت ضمن قطع تحویل چای شدیدا با آنها برخورد قانونی صورت خواهد گرفت.

ضمنا از کلیه موسسات و واحدهای بسته‌بندی‌در سراسر کشوردرخواست می شود، دراسرع‌وقت جهت دریافت چای به انبارهای سازمان چای کشور مراجعه و سریعا نسبت به بسته‌بندی و توزیع‌آن توسط شبکه‌های توزیع اقدام کنند.

کمیته انقلاب اسلامی برای مبارزه با منکرات از مردم نظرخواهی می کند

روابط عمومی ستاد مرکزی کمیته انقلاب اسلامی در رابطه با مبارزه با منکرات اطلاعیه‌ای صادر کرد متن اطلاعیه بشرح زیر است :

پیرو اطلاعیه های قبلی به اطلاع امت حزب‌الله‌و همیشه در صحنه میرساند که ستاد مبارزه با منکرات کمیته انقلاب اسلامی درصدد است تا کلیه‌ریشه ها و عوامل منحط فرهنگ ضد اخلاقی غرب را در کشور نابود نماید . لذا از امت حزب‌الله استمداد می‌شود کلیه پیشنهادات و انتقادات و گزارشات خود را در رابطه با این مسئله کتبا با صندوق پستی ۱۵۱ـ ۱۱۳۶۵ ستاد مبارزه با منکرات درمیان بگذارند .

در گردهمایی دیروز کمیسیون «فرهنگ و آموزش عالی»

کلیات لایحه موافقتنامه فرهنگی ایران و دولت جمهوری تانزانیا تصویب شد

روابط عمومی مجلس شورای اسلامی اعلام کرد: در گردهمایی دیروز کمیسیون «فرهنگ و آموزش‌عالی» لایحه موافقتنامه فرهنگی بین دولت جمهوری اسلامی ایران و دولت جمهوری متحده تانزانیا، مطرح شد و کلیات آن به تصویب رسید.

همچنین در جلسه دیروز کمیسیون «ارشاد و هنر اسلامی و ارتباط جمعی» طرح قانونی «ممنوعیت وزارتخانه‌ها و موسسات و شرکت های دولتی ازچاپ و انتشار نشریات غیر ضروری» مورد بحث و گفتگو قرار گرفت، و بندهایی از آن تصویب شد.

از سوی مجلس اعلای انقلاب اسلامی عراق

لیست اسامی افسران بلندپایه‌ی عراقی که توسط رژیم بعثی اعدام شده‌اند، منتشر شد

● تهران ـ واحد مرکزی خبر ـ بولتن خبری مجلس اعلای انقلاب اسلامی عراق طی گزارشی اعلام کرد : از شروع جنگ تحمیلی تاکنون ، صدها افسر ارشد بلندپایه‌ی عراقی به‌دلائل گوناگون، به جوخه‌های اعدام سپرده شده‌اند.

در این گزارش با ارائه لیستی از اسامی اعدام‌شدگان تصریح شده است که این عده تنها بخش کوچکی از افسران معدوم عراقی هستند که‌منابع‌مختلف توانسته‌اند از سرنوشت آنان اطلاعاتی به دست آورند، لیکن تعداد ناپدیدشدگان و همچنین افسران جزء ، درجه‌داران و سربازانی که توسط رژیم دژخیم بغداد کشته شده‌اند، بسیار بیش از این است .

در گزارش مجلس اعلای انقلاب اسلامی عراق از جمله به اسامی زیر اشاره شده است :

● سرهنگ ستاد «جاسم نکرینی» فرمانده‌ی لشکر یکم به علت نابود شدن نیروهای تحت فرماندهی‌اش در جریان نبرد با رزمندگان اسلام .

● سرهنگ ستاد «اسعد شبیه» فرمانده‌ی لشکر سوم به علت به هلاکت رسیدن جمعی از سربازانش.

● سرهنگ ستاد «عدنان احمد جبوری» فرمانده‌ی لشکر ششم مکانیزه به علت خودداری از اجرای دستورات صدام .

● سرتیپ ستاد «صلاح‌القاضی» فرمانده‌ی تیپ سوم جنوب ، به دنبال عملیات افتخارآفرین بیت‌المقدس و آزادی خرمشهر .

● سرهنگ ستاد «نزار خالدالنقشبندی» فرمانده‌ی تیپ ۴۲ درپی شکست در محور شلمچه .

● سرگرد ستاد ، «علی حمادی» فرمانده‌ی تیپ ۳۴ مکانیزه به علت همکاری با جنبشهای اسلامی .

● سرهنگ ستاد «خالد بهلول لعیبی» فرمانده‌ی نیروهای تکاور تیپ هفتم به دنبال شکست در محور نوسود .

● سرهنگ ستاد «عدنان شریف شهاب» از مشاوران نظامی صدام که در جبهه ترور شد.

براساس این گزارش ، همچنین بدنبال عملیات پیروزمند «والفجر ـ ۸» و آزادسازی «فاو» بدست‌رزمندگان اسلام دهها افسر که درمیان آنان اسامی ۱۲ فرمانده‌ی عالیرتبه نیز به چشم می‌خورد، تیرباران شدند .

سرهنگ ستاد «نجات شوکت» فرمانده‌ی تیپ پیاده‌ی ۲۳ پس از عقب نشینی و تار و مار شدن نیروهایش تیرباران گردید .

فرمانده‌ی نیروهای تکاور ، سرهنگ ستاد «رمزی» به همراه ۲۵ افسر دیگر نیز به جرم عقب‌نشینی و ترس از مقاومت ، اعدام شدند .

فرمانده‌ی نیروهای «محمدالقاسم» و سرتیپ «جاسم الحیانی» فرمانده‌ی لشکر پنجم مکانیزه که از یاران نزدیک صدام بودند ، در وضع مبهمی به هلاکت رسیدند .

سرهنگ ستاد «باروق عبدالله» فرمانده‌ی تیپ ۶۵ نیروهای ویژه در حالی که مدال «قهرمان قادسیه» رابه سینه آویخته بود ، تیرباران شد .

مجلس اعلا یادآور می‌شود : امروز ، مساله‌ی اعدام فرماندهان نظامی قادسیه برکسی پوشیده نیست وشخص صدام طی پیام‌های گوناگونی، سایر فرماندهان را تلویحا به سرنوشت محتوم آنان تهدید کرده است.

اطلاعیه

قابل توجه جامعه محترم پزشکی ایران

بدینوسیله‌از همکاران گرامی دعوت میشود تا در کنگره بازآموزی بیماریهای‌داخلی که باهمکاری بخش علمی شرکت پخش فردوس (تحت‌پوشش سازمان صنایع ملی‌ایران)ازساعت ۸ صبح تا ۱٫۵ بعدازظهر روزهای ۲۴ تا ۲۹ خرداد ماه ۶۵ در دانشگاه تهران ـ تالار فردوسی دانشکده ادبیات و علوم انسانی برگزار میشود شرکت فرمایند .

هیئت مدیره
انجمن پزشکان متخصص بیماری‌های داخلی ایران

صبح امروز با سخنان رئیس مجلس

سمینار بین‌المللی بانکداری اسلامی آغاز به کار کرد

سرویس اقتصادی ـ صبح امروز اولین سمینار بین‌المللی بانکداری اسلامی درایران با حضورحجت‌الاسلام والمسلمین هاشمی رفسنجانی در محل هتل استقلال تهران گشایش یافت.

حجت‌الاسلام هاشمی رفسنجانی در نطق‌افتتاحیه سمینار ضمن تشریح نقش ربا در نظام اقتصادی جهان وتلاش جمهوری اسلامی ایران برای حاکمیت عملیات بانکی بدون ربا گفت: ما از دست‌اندرکاران وشرکت‌کنندگان این سمینار برای بررسی یکی از مباحث‌جدی دنیای اسلام سپاسگزاریم و دعا می‌کنیم این سمینار ثمرات خوبی داشته باشد. وی افزود: اسلامی‌کردن نظام بانکی از اقدامات جمهوری اسلامی است که‌از مدتی پیش آغاز شده است. توجه دارید که نظام ایران در حال حاضر یک نظام اسلامی است‌یعنی‌قانون اساسی و ایدئولوژی مایه ماتجویز کرده که نظاممان را براساس مقررات اسلامی تنظیم کنیم و کلیه‌شئونات زندگی جامعه در محدوده احکام اسلام باشد. این کاری بزرگ، وسیع ، مشکل و طولانی است.

ما معتقدیم اگر نظام اسلامی حاکم شود،نابسامانی های موجوددرجامعه بشری حل خواهد شد. هم‌اکنون غیراز زندگی شخصی تعدادی از مردم ، بقیه مواردی که حاکم بر جوامع اسلامی است، غیر اسلامی‌است . سیاستشان اسلامی نیست چون در سلطه کفار و استعمارگران زندگی می‌کنند و فرهنگشان هم اسلامی نیست. به‌نظر می‌رسد دولتها در کشورهای اسلامی به‌فکر اسلامی کردن مسایل جامعه‌شان نیستند. عده‌ای می‌گویند این کار عملی نیست و این تفکر قرون وسطی است و مساله مربوط به زمان نزول وحی است. در حالیکه ما معتقدیم اسلام دین جاودان و برای همه‌و همیشه است. آنها که جزاین فکر می‌کنند قرآن را نخوانده‌اند. مادر همه زمینه‌ها کار را شروع کرده‌ایم نظام قانون‌گذاری ما یعنی مجلس و شورای نگهبان ضمن تدوین قوانین اسلامی قصد دارند منطق با اسلام حرکت کنند، از جمله حذف ربا یکی از کارهای مهم ما است.

هیچ مسلمانی نمی‌تواند در مقابل ربا بی تفاوت باشد. قرآن در چند سوره‌آیات صریحی دارد در ممنوعیت ربا، تعبیر قرآن این‌است که رباخوار در جهان ابدی دیوانه وبه شکل مسخ شده تجدید حیات می‌کند. ربا انسان و جامعه را مسخ می‌کند. تعبیر اقتصادی قرآن درمورد ربا این است‌که اصولا خداوند برکت وخیر درربا قرار نداده‌است.

نظام موجود بانکداری در جهان

حجت‌الاسلام هاشمی رفسنجانی در بخش دیگری از سخنان خود ضمن اشاره به نظام حاکم برجوامع سرمایه‌داری گفت: دنیای سوم بایستی سالانه بیش از ۱۰۰میلیارد دلار بهره قروض خود را بپردازد. وبه این شکل جگونه می‌توانند خود را به جایی برسانند و عقب ماندگی‌اش را جبران کند . کشورهای آمریکای لاتین چه زمانی بااین حجم بدهی می‌توانند مستقل شوند ؟ هرفرد کار کند باید بهره بدهی های خود را بپردازند . آفریقا چگونه میتواند زندگی کندو کشورهایی که ربا میگیرند چگونه می‌توانند به‌این شکل بیمارگونه و چاق زندگی کنند ؟

این نتیجه نظام موجود بانکداری در دنیا است .کشورها وقتی در زنجیر ربا گرفتار شوند ، نجات از آن برایشان مشکل است . ربا ظالمانه است و باید برای آن فکری‌شود. مابايد از هردیدگاهی به این مسئله بپردازیم . ما این کار را شروع کردیم . سیستم پیچیده بانکداری امروز بگونه‌ای‌است که برای گرفتن نتیجه از اقدام خود بایستی تلاش بیشتری کنیم و از متفکران برای حل مسئله استمداد کنیم . آنچه ما از روح اسلام می‌فهمیم این است که در روابط مالی تکیه بایستی بر قرض‌الحسنه و حمایت از اقشار محروم جامعه باشد . اسلام ایده‌آیست نیست و با هرپدیده‌ای برخورد منطقی دارد . مامی‌پذیریم که نظام تجارت ، صنعت‌و مبادلات بین‌المللی مانند زمان پیامبر نیست و پیچیدگی هایی دارد.اما در عین حال معتقدیم می‌توان اصول را حفظ کرد و بااین اصول برنامه مبادلات و معاملات را تنظیم کرد

دنیای استکبار از فرط فربهی دارد نابود می‌شود . آثاری‌که ما از رفاه انتظار داریم زندگی سراسر نشاط شادابی‌و همراه با اغنای معنویات انسان و شرافت و کرامت‌انسانی است‌که این خصوصیات در جهان‌استکباری موجود نیست. ربا‌خوار نه تنها از امکانات خود لذت نمی‌برد ، بلکه متحمل رنج نیز میشود . در نظام سرمایه‌داری وبین بولدار های جهان‌امروز هیچگونه کرامت انسانی موجود نیست .

رئیس مجلس در بخش بعدی سخنان خود به لزومیک قیام همگانی علیه ربا در سراسر کشور اشاره کرد و گفت: بهرحال از لحاظ انسانی هم باید به مسئله حذف ربا توجه شود . ما هم نمی‌گوییم که سرمایه سود نداشته باشد،سود ببرد و متقابلا به جامعه‌و وام گیرنده هم سود برساند.

وی سپس تشکیل صندوق های قرض‌الحسنه جدای‌از سیستم بانکی کشور در ایران را یادآور شد و گفت: در کشور ما و در کنار نظام بانکداری ، بانک هاو صندوق های کوچکی به کار پرداخت وام قرض‌الحسنه براساس اصول اسلامی مشغولند و جای خوبی را هم بین مردم برای خود باز کرده‌اند .

رئیس مجلس شورای اسلامی در ادامه با یادآوری اجتهاد در اسلام گفت :در اسلام و خصوصادر شیعه‌اجتهاد جای خاصی را دارد یعنی اینطور نیست که همان مسائل‌زمان پیامبر اسلام عینا اجرا شود . ما با استفاده از تعقل که در فقه‌مان است می‌توانیم مسائل اجتماعی را بررسی و باشرایط روز منطبق و حل کنیم بنابراین نظام بانکداری اسلامی نیز آماده پذیرش عقاید نو استو اگر شما انتقادات‌و پیشنهاداتی داشته باشید می‌توانید مطرح کنید .

حجت‌الاسلام هاشمی رفسنجانی در بخش بعدی سخنان خود استفاده از نظام بانکداری بدون ربا را تنها راه چاره نظامهای بانکداری به بن‌بست رسیده دنیا توصیف کرد و افزود: ما فکر می‌کنیم استفاده از نظام بانکداری اسلامی تنها راه چاره نظام‌های بانکداری به بن بست رسیده دنیاست، کمااینکه‌آثار طغیان علیه این‌نظام‌ها به ظهور رسیده است. مثلا کشورهای آفریقایی هروقت که دورهم جمع می‌شوند در حال‌بررسی این‌مساله‌هستند که چگونه بدهیهای خود را بپردازند و این امکان هم هست که اصلا بدهیها را نپردازند. مسئولین کشورهای آفریقایی یا آمریکای جنوبی اگر بخواهند یک میلیارد دلار بدهی‌شان را بپردازند، باید دوباره دو میلیارد دلار وام بگیرند، آن وقت مردمشان را چگونه سیرکنند؟

وی افزود: سیستم بانکداری ربوی فعلی دنیا تا پایان این قرن بیشتر نمی‌تواند عمر کند. اگر کشورهای دنیا قیام کردند و گفتند این هزار میلیارد دلار بدهی را نمی‌پردازیم (که نمی‌توانند هم بپردازند) در کشورهای مادر سرمایه‌داری چه خواهد شد؟

رئیس مجلس شورای اسلامی در پایان خطاب به متخصصین و شرکت‌کنندگان خارجی در این سمینار یادآور شد شما کاری کنید که مشکلات، جامعه انسانی را به دو قسمت تفکیک نکند. شما متخصصین باید فکری بکنید و اگر حالا فکر نکنید موقعی می‌رسد که دیگر دیر شده است و آن پس از یک قیام جهانی است.

در مراسم گشایش اولین سمینار بین‌المللی بانکداری اسلامی که تا ۲۴ خرداد ماه جاری ادامه خواهد داشت دکتر محسن نوربخش مدیرعامل و رئیس هیات مدیره بانک مرکزی جمهوری اسلامی ایران، هیات عامل بانک مرکزی جمهوری اسلامی ایران، معاونین اقتصادی وزارتخانه‌ها، هیات مدیره بانکها، نمایندگان سفارتخانه‌های مختلف و تعدادی مهمان از کشورهای مختلف‌جهان شرکت داشتند. پس از سخنان افتتاحیه حجت‌الاسلام والمسلمین هاشمی رفسنجانی، دکتر نوربخش ریاست‌کل بانک مرکزی جمهوری اسلامی ایران سخنرانی کرد.

اخبار کوتاه

دیدار با رئیس جمهوری

تهران ـ خبرگزاری جمهوری اسلامی:

آقای لاریجانی معاون امور بین‌المللی و اقتصادی وزارت امور خارجه که در رأس هیاتی در اجلاس فوق‌العاده سازمان ملل‌متحد پیرامون مسالهٔ گرسنگی افریقا شرکت کرده بود،در بازگشت از سفر خود به حضور حجت الاسلام ـ والمسلمین‌سیدعلی‌خامنه‌ای رئیس جمهوری رسید. وی دراین ملاقات گزارشی از شرکت هیات ایرانی در اجلاس مذکور را به استحضار رئیس جمهوری رساند.

بررسی روابط دوجانبه ایران‌وهلند

تهران ـ خبرگزاری جمهوری اسلامی:

اولین دور مذاکرات کاری هیات هلندی با علی آهنی مدیرکل سیاسی‌اروپا وامریکای وزارت خارجه کشورمان صبح دیروز شروع شد.

به گزارش روابط عمومی وزارت امور خارجه در این مذاکرات روابط دو جانبه ایران و هلند، به تفصیل مورد بحث‌وبررسی قرار گرفت و طرفین بر توسعه و گسترش این روابط تاکید نمودند.

سرپرست دانشگاه علوم پزشکی تهران تعیین شد

تهران ـ خبرگزاری جمهوری اسلامی : از سوی آقای دکتر علیرضا مرندی وزیر بهداشت ، درمان و آموزش پزشکی آقای دکتر محمد حسن باستانی‌حق ، با حفظ سمت بعنوان سرپرست دانشگاه علوم پزشکی تهران منصوب و مشغول بکار شد .

دیدار سفیر اتریش در تهران با ولایتی

تهران ـ خبرگزاری جمهوری اسلامی:

سفیر اطریش درتهران صبح دیروز با آقای‌دکتر ولایتی وزیر امور خارجه کشورمان دیدار و گفتگو کرد.

دراین ملاقات ضمن بحث در زمینه روابط دو جانبه و افزایش همکاری‌های دو کشور در زمینه مسائل سیاسی ـ اقتصادی‌و فنی،سفیر اطریش اعلام‌کرد که کشورش برای پذیرائی از مقامات عالی‌رتبه‌ایرانی آماده است .

آقای ولایتی در این دیدار ضمن مناسب شمردن روابط دو کشور افزایش سطح این روابط را مفید توصیف کرد.

دیدار با معاون سیاسی نخست وزیر

تهران ـ خبرگزاری جمهوری اسلامی:

آقای صلاح زواوی سفیر سازمان آزادی‌بخش فلسطین در تهران صبح دیروز با آقای علیرضامعیری معاون سیاسی نخست‌وزیر ملاقات کرد.

به گزارش روابط عمومی نخست‌وزیری در این دیدار آخرین تحولات سرزمین اشغالی‌فلسطین موردگفتگو قرار گرفت.

افزایش بهای نوشابه

تهران ـ خبرگزاری جمهوری اسلامی:قیمت‌نوشابه گرم برای مصرف کننده پنج ریال افزایش یافته و به ۲۵ ریال رسیده است عاملین توزیع نوشابه میگویند درحال حاضر نوشابه گرم را بازاء هر بطری ۲۲٫۵ ریال دریافت میکنند .

یک مقام‌آگاه در سازمان حمایت از تولید کننده و مصرف کننده ضمن تائید افزایش بهای نوشابه ، علت این افزایش را افزایش بهای شکر به نرخ صنفی و صنعتی ذکر کرد .

قطار مسافربری سریع‌السیر اصفهان ـ مشهد آغاز به کار کرد

★ برنامه جدید حرکت‌قطارهای مسافربری تهران ـ گرگان و تهران مشهد اعلام شد.

تهران ـ خبرگزاری جمهوری اسلامی : روابط عمومی راه آهن جمهوری اسلامی اعلام کرد : بعلت افزایش تعداد متقاضیان سفر به مشهد مقدس درسراسر کشور، برنامه اعزام‌قطار مسافری سریع‌السیر اصفهان‌ـ مشهد و بالعکس از تاریخ ۲۱ خرداد ماه جاری تا اطلاع ثانوی برقرار می باشد.

حرکت این قطار از اصفهان ساعت ۶ صبح روزهای چهارشنبه هر هفته ورود آن به مشهد در ساعت ۸٫۵۰ دقیقه صبح روز بعد می باشد.

مراجعت از مشهد ساعت ۱۶٫۱۰ روز پنج‌شنبه هرهفته ورود به اصفهان ساعت ۱۸٫۱۵ دقیقه روزبعد خواهد بود.

ضمنا یادآور می شود : از امروز (چهارشنبه۲۱ خرداد ماه جاری) به سبب اجرای برنامه‌های تعمیراتی خطوط ساعات حرکت‌قطارهای مسافری تهران‌ـ گرگان و تهران ـ مشهد تااطلاع ثانوی تغییر و برنامه جدید به این شرح اعلام شد :

قطار عادی‌تهران ـ گرگان حرکت ازتهران ساعت ۹ صبح روزهای شنبه، دوشنبه و چهارشنبه هرهفته.

قطار سریع‌السیر تهران ـ گرگان حرکت از تهران ساعت ۲۰ روزهای پنج‌شنبه هر هفته.

قطار عادی تهران ـ مشهد حرکت از تهران همه‌روزه ساعت ۹٫۵۵ دقیقه.

قطار سریع‌السیر تهران ـ مشهد حرکت از تهران همه روزه ساعت ۱۲٫۳۵ دقیقه.

قطار فوق‌العاده اول تهران ـ مشهد حرکت از تهران همه‌روزه ساعت ۱۴ .

برنامه امشب تلویزیون

★ شبکه‌ی اول

۱۶ـ۳۰ اعلام برنامه‌ها
۱۶ـ۳۵ تلاوت آیاتی از کلام‌الله مجید
۱۶ـ۴۵ اخبار به زبان انگلیسی
۱۷ـ۰۰ برنامه‌ی کودکان و نوجوانان
۱۸ـ۰۰ اخبار ورزشی
۱۸ـ۱۰ اخبار استان و شهرستانها
۱۸ـ۳۰ کشاورزی ، محور استقلال
۱۹ـ۳۰ ایران در جنگ
۱۹ـ۴۳ اذان‌مغرب به افق تهران
۱۹ـ۴۸ دنباله‌ی برنامه‌ی ایران در جنگ
۲۰ـ۳۰ اخبار سراسری ایران و جهان
۲۱ـ۱۵ فیلم سینمایی
۲۳ـ۰۰ برنامه به زبان‌عربی (برون‌مرزی)

★ شبکه‌ی دوم

۱۸ـ۱۵ اعلام برنامه‌ها
۱۸ـ۲۰ تلاوت آیاتی از کلام‌الله مجید
۱۸ـ۳۰ پاسخ به سئوالات کنکور ریاضی
۱۹ـ۰۰ اخبار فرهنگی ، هنری و اقتصادی
۱۹ـ۱۰ پاسخ به سئوالات کنکور حسابداری
۱۹ـ۳۵ کارگاه صنعت
۱۹ـ۴۳ اذان مغرب به‌افق تهران
۱۹ـ۴۸ دنباله‌ی کارگاه صنعت
۲۰ـ۱۰ گزارش ورزشی مسابقه‌ی فوتبال اسکاتلندو آلمان‌غربی (ازسری‌مسابقات جام‌جهانی ـ مکزیک)
۲۱ـ۳۰ تفسیر موضوعی قرآن مجید
۲۲ـ۲۰ اخبار سراسری ایران‌و جهان

پاسخ رئیس مجلس به سئوالات خبرنگاران خارجی پیرامون اظهارات اخیر امام امت، حمله نهائی ایران و واکنش احتمالی کشورهای عربی، درگیریهای اخیر لبنان، بهبود روابط با غرب، شرایط ایران برای خاتمه جنگ تحمیلی و روابط سوریه با عراق

تهران ـ خبرگزاری جمهوری اسلامی: آقای هاشمی رفسنجانی رئیس مجلس شورای اسلامی و نماینده امام در شورای عالی دفاع بعد از ظهر دیروز (سه‌شنبه) در یک مصاحبه مطبوعاتی و رادیو تلویزیونی با خبرنگاران خارجی به سئوالات آنان در رابطه با مسائل مختلف و سیاست های داخلی و خارجی کشورمان پاسخ داد.

آقای هاشمی رفسنجانی در پاسخ سئوال خبرنگاری که پرسید: علیرغم اینکه مطلع هستیم، جنگ جمهوری اسلامی ایران تحمیل شده و باتوجه به اینکه تمام امکانات برای یک حمله نهایی جهت پایان بخشیدن به جنگ در پیش است. آیا این حرکت کشور های عربی را علیه ایران تحریک نمی‌کند؟ گفت: ما نمی‌دانیم کشور های عربی چه مقدار از اینکه تابحال وارد گود شده‌اند، می‌توانند وارد شوند. ممکن است تحریکشان بکنند و بعضی هایشان را هم ناراحت کنند، اما آنها کار زیادی نمی‌توانند انجام دهند. ما تاآنجا که می‌دانیم کشور های عربی که با عراق موافق بوده‌اند، تابحال اقدامی به‌نفع عراق کرده‌اند و همین مقداری هم که کرده‌اند، پشیمان هستند. چون سودی نخواهند برد و ما بعید می‌دانیم از این مقداری که تابحال اینها جلو آمده‌اند بیشتر اقدام کنند. بلکه اگر از مقاومت عراق مایوس شوند، شاید بیشتر بطرف ما بیایند و واقعیت ها را ببینند. از طرفی یک سوء ظنی ممکن است الان داشته باشند که ما بعد از سقوط حزب بعث در عراق درمسائل داخلی عراق دخالت کنیم ولی وقتی که عملا دیدند دخالت نمی‌کنیم و کار عراق را به مردمش واگذار می‌کنیم، عراق بصورت یک کشور عربی مستقل خواهد ماند، و ما به استقلال عراق کمک می‌کنیم طبعا کشور های عربی هم از ما راضی میشوند. الان شاید باور نکنند و بعدا عملا می‌بینند ما چگونه رفتار خواهیم کرد. شاید باما همکاری کنند و ما از آن جهت نگرانی نداریم.

درگیری های اخیر درلبنان

آقای هاشمی رفسنجانی در پاسخ سئوال یکی ازخبرنگاران در مورد حمایت دولت ایران از مبارزین فلسطینی و حرکت های اسلامی بویژه حرکت شیعیان لبنان و درگیری های اخیر گفت: ما از این درگیری ها که بین فلسطینیها و امل جریان دارد، ناراضی و مخالف هستیم و گروهی را فرستاده‌ایم برای اینکه آن نزاع را اصلاح کنند، و اینطور نیست که طرفین صد درصد ازما حرف شنوی داشته باشند. فلسطینیها مخصوصا جناح اکثریت یعنی سازمان آزادی بخش به خاطر همراهی با مصر و اردن ویا بخاطر دوستی‌که با بغداددارد، روابط گرمی با ما ندارند. لذا آنها از ما حرفشنوی ندارند وگروه امل اینطور نیست که کاملا از ماحرف شنوی داشته باشد و اگر منظور حزب‌الله در لبنان است آنها از ماحرف شنوی دارند و در این ماجرا دخالت نمی‌کنند. ومخالف بااین جنگ های داخلی هستند و اگر چیزی به آنها بگوئیم از ما می‌پذیرند. اما گروه امل چنین پذیرشی ندارد. گاهی قبول میکند. گاهی هم نمی‌پذیرد. یکی دوبار تابحال ما دخالت کرده و جنگ را خاتمه داده‌ایم، این بار هم دخالت می‌کنیم، تا انشاءالله به درگیری ها خاتمه دهیم. ولی آنجا فتنه‌انگیز هایی هستند که شاید بصورت جاسوس یاعوامل دست های خارجی، متاسفانه این فتنه را همیشه راه می‌اندازند.

بهتر کردن روابط باغرب

رئیس مجلس شورای اسلامی در مورد بهتر کردن روابط جمهوری اسلامی ایران با غرب بویژه فرانسه و آمریکاگفت: ما هیچوقت مصمم نبوده‌ایم که با غرب قطع رابطه کنیم. با ادله زیادی ما ترجیح می‌دهیم که روابطمان را داشته باشیم. ولی آنچه که نمی‌خواهیم سلطه غرب است. در رژیم گذشته غرب در ایران سلطه داشت و آمریکادرامور داخلی دخالت میکرد و استقلال ما آن زمان مخدوش بود. ما میخواهیم روابط حسنه و دوستانه باشد و تلاش می‌کنیم که روابط بهتری برقرار کنیم که البته غربیها معمولا به روابط مساوی طرفینی قانع نیستند و تمایل دارند که زور بگویند و افکار سیاسیشان را تحمیل کنند، و اگر دست شان بازباشد، مخصوصا آمریکا در روابط اقتصادی استفاده های بیشتری میبرند.

درمورد فرانسه باید بگویم که روابط فرانسه‌خیلی باما تیره‌بود وتقریبا در جنگ شریک عراق بوده وهنوزهم خیلی پیشرفت‌نکرده ومرکزضدانقلاب بوده وتروریستها درآنجا به‌نام پناهنده سیاسی جمع شده‌اند و فعالیت می‌کنند واین برخلاف روابط خود فرانسه هم هست‌که اخیرا دارد بهبود پیدا می‌کند، ولی هنوز اول کاراست وخیلی پیشرفت نکرده‌ایم. درمورد آمریکانیزباید بگویم که‌آمریکا درگذشته خیلی درکشور ما بد کرده است. قبل‌از انقلاب مسئول بسیاری از جنایات رژیم گذشته بوده وبعداز انقلاب هم به‌جای اینکه عذرخواهی کندو گذشته را اصلاح‌کندبعداز آنکه احساس کرد درایران دیگر نفوذ استعماری ندارد، شما دیدید که شاه را برد ودر آمریکا پناه داد وبناداشتند فعالیتشان را تشدید کنند که‌ماهم شدیدا برخورد کردیم وآنها پیشقدم شدند و روابطشان را باما قطع کردند واموال مارا در آنجا بایکوت نموده وتوطئه وسیعی علیه‌ماکردند. ومامعتقدیم که در جنگ هم دست آمریکا وجود دارد وکشورهایی مثل مصر، عربستان سعودی وکویت که تقریبا به‌نحوی عامل آمریکا درمنطقه هستند دراین‌جنگ به بغدادکمک می‌کنند. وما بازهم گفتیم اگر آمریکا دست از شیطنت بردارد وقانع شود که مثل یک کشور عاقل دنیا دنبال روابط صحیح باشد، بعداز اینکه اینرا اثبات کند، ما الان به‌آمریکا سوء ظن داریم ولی اگر اثبات کند که واقعا دیگر خواهان شرارت وشیطنت نیست، آن موقع ما می‌توانیم باآمریکاروابط داشته‌باشیم. ولی باشیطنت‌هایی‌که می‌کند بعیدبنظر می‌رسدبزودی یک چنین‌روزی پیش بیاید.

خاتمه جنگ

نماینده امام در شورایعالی دفاع در پاسخ‌به‌سئوال یکی دیگر از خبرنگاران درمورد خاتمه دادن به وضعیت جنگ تحمیلی عراق علیه کشورمان‌ازطریق مذاکره‌گفت: ما مذاکره را مشروط به‌این کرده‌ایم که ببینند عراق متجاوز بوده ومسئول جنگ است. مذاکره براین‌اساس باشد که چه کیفری برای متجاوز باید درنظر بگیریم؟ یعنی مذاکره سر هیچ چیزی را دراین جریان ما قبول نمی‌کنیم جز کیفر متجاوزکه‌اینها همه در شرایطی‌است که پذیرفته شود که عراق متجاوز بوده وجنگراشروع کرده است.

آقای هاشمی درپایان این مصاحبه درپاسخ‌سئوال یکی از خبرنگاران که‌پرسید امام امت در سخنان‌دیروز (پریروز) سفارش بروحدت میان همه کسانی‌که‌مسئولیت درکشور دارند، فرموده وتاکیدکردندکه هرگونه‌برخورد را کنار بگذارند تادولت بتواند در خدمت مردم باشد و این تاکید مارا به‌این فکر وامی‌دارد که میان شماشاید یک مبارزه‌ای برای قدرت باشد؟ گفت: البته دراین‌جا هم مثل سایر جاها اختلاف نظر درمسائل کشوروجود دارد. خصوصا الان دوجناح نسبتا قوی در کشور ما هستند که‌اینها برسر نحوه اداره ونقش دولت‌وبخش خصوصی درامور اختلاف نظر دارند که این دوجریان درمجلس هم هست. دردولت هم هستند. در بین علماء وطلبه‌ها هم هستند. بین دانشگاهیان و کل جامعه این دوطرز تفکر وجود دارد. این تفکرها در تشکیل دولت وتعیین وزیر ودر مسئولیتها همیشه برخورد می‌کنند. شاید درحقیقت دو حزب بی‌نام باشند. یعنی اگر این دوجریان در غرب بود، تبدیل به دو حزب می‌شدند، ولی دراینجا دو حزب مجزا نشده‌اند. حتی در داخل حزب جمهوری اسلامی هم این دوطرزتفکر وجود دارد ودو جناح هستند. بنابراین امام نصیحت‌هایی که می‌کنند درهمین رابطه است که این دو جریان حالت انتقاد داشته، حالت درگیری و تضعیف همدیگرراداشته باشند و نصیحت کردند که برخوردها بحدی نرسد که وحدت جامعه را مخدوش کند. والبته این نگرانی در یک کشور که دارای دموکراسی است، در انتخابات مجلس وقانون وهریک از اقلیتها که اکثریت می‌آورند آنها مسئولیت را می‌گیرند وفکر خودشان را ارضاء و عمل می‌کنند.

روابط سوریه و عراق

براساس این گزارش، آقای هاشمی رفسنجانی در پاسخ به سئوال خبرنگار انتالیایی که پرسید: چراباوجود تکذیب روابط‌سوریه‌و عراق‌ازسوی وزیرسوریه‌ایشان، در بسیاری موارد، این ۲ کشور بایکدیگر ارتباط‌سیاسی دارند؟ گفت: اکنون، از طریق آمریکا و عاملش در منطقه، یعنی اردن، تلاش می‌شود که روابط سوریه و عراق را حسنه نمایند. بلی، این واقعیتی است که اینجا می‌بینیم و تحقیقا اگر روابط سوریه و عراق حسنه‌شود، طبعا روابط سوریه و آمریکا هم تحول خواهد یافت، برای‌آنکه درآنصورت، آمریکا از سوریه راضی خواهد بود، چون هر جریانی که امروز علیه ما به هرنحوی فعالیت می‌کند، مورد قبول آمریکاست، این هم قدمی است به سوی آمریکا.

ـ وی افزود: اما بسیار بعید است اختلافات بین سوریه و بغداد بسیار جدی است و ما خیلی بعیدمی‌دانیم که آنها بتوانند مشکلاتشان را حل‌کنندو به‌علاوه،سیاست آقای حافظ اسد و سیاست سوریه، یک سیاست مستقل و انقلابی است. جمع کردن عراق و سوریه، الان بسیار مشکل است. یکطرف، انقلابی و طرف دیگر، کاملا وابسته. یکی طرفدار جدی آزادی فلسطین و دیگری، درکنار «کمپ‌دیوید» و بعید است که آنها بتوانند باهم همکاری کنند.

حجت‌الاسلام خوئینی‌ها دادستان کل‌کشور در مجمع بررسی تحلیلی صهیونیزم

مبارزه باصهیونیزم، جدا ازمبارزه باامپریالیسم آمریکانیست

سرویس اجتماعی ـ اولین مجمع بررسی تحلیلی صهیونیزم، عصر دیروز باحضور جمعی ازصاحبنظران محققان، استادان دانشگاه‌ها، دانشجویان، رهبر مذهبی یهودیان کشور، سفیر فلسطین در ایران و گروهی از روشنفکران جامعه‌ی یهودی، در سالن شیخ مرتضی انصاری دانشکده‌ی‌حقوق‌وعلوم سیاسی‌دانشگاه تهران، برگزار شد.

به‌گزارش خبرنگار ما، در اولین روز برگزاری‌این مجمع که به همت دانشکده‌ی حقوق وعلوم سیاسی در دانشگاه تهران‌ووزارت ارشاد اسلامی برگزار می‌شود وتا۲۲ خرداد ماه (فردا) ادامه خواهد داشت، دکتر نجفقلی حبیبی، رئیس ستاد برگزاری این مجمع، طی سخنانی، اهداف وبرنامه‌های برپایی اولین مجمع‌بررسی تحلیلی صهیونیسم را تشریح کرد.

وی درآغاز گفت: موضع جمهوری اسلامی،نسبت به انقلاب فلسطین وصهیونیسم، بسیار مشخص استو مواضع رهبر انقلاب از ۲۵ سال پیش تاکنون،مویداین مساله است.

وی سپس افزود: مایه‌ی تاسف است که کشورهای اسلامی که حتی به‌لحاظ اولویت‌های سیاسی، تاریخی، جغرافیایی، لازم بود وبایستی دست به‌تلاش و مبارزه برای نابودی صهیونیزم وآزادی فلسطین می‌زدند،این کاررا نکردندو تازه موانع بسیاری نیز سر راه انقلاب اسلامی ما بوجود آوردند.

حبیبی، آنگاه تاکید کرد: دانشگاهها کمتر در معرض بعضی‌ازاین‌نوع مسایل قرار می‌گیرندوبرگزاری این مجمع کوششی است برای گشودن زمینه‌ای‌برای قرار دادن دانشگاهها در جهت کمک وهمفکری برای تشریح چگونگی نابودی صهیونیسم وریشه‌کن کردن‌آن.

وی افزود: شناخت‌دشمن، دراین مرحله‌ازمبارزه، یکی از فرازهای بسیار مهم واصلی کار ما است که لازمه‌ی اتحادوحرکت مستضعفان علیه مستکبران‌خواهد بود.

وی سپس هدفهای برگزاری این مجمع را تشریح کرد وگفت: شناخت ابعاد مختلف صهیونیسم و عملکرد اسرائیل به‌عنوان جزئی از پیکره‌ی صهیونیسم، تشریح مبانی به‌اصطلاح مذهبی بودن ادعای اسرائیل درغصب فلسطین، شناسایی مراکز قدرت صهیونیسم در جهانو بیان شیوه‌های عملکرد این غده‌ی چرکین دردل جهان اسلام، از جمله اهداف اولیه‌ی این مجمع‌خواهدبود.

به گزارش خبرنگار ما، پس ازآن، حجت‌الاسلام موسوی خوئینی‌ها، دادستان کل کشور به عنوان‌اولین سخنران مجمع بررسی تحلیلی صهیونیسم، سخنانی‌به تفصیل در باب شناخت علمی صهیونیسم و شیوه‌ها و عملکرد آن درسطح جهان بیان کرد.

وی درآغاز گفت: اگر کار علمی در هرزمینه‌ای باحرکت همه‌جانبه‌ی مردمی وامواج توفنده‌ی خلق‌مومن گره نخورد، ممکن است‌که‌آثار ونتایج خوبی‌را نداشته باشد.

حجت‌الاسلام خوئینی‌ها سپس دراین رابطه پیشنهاد کردکه برنامه‌ای برای پیوند دادن این‌کارهای تحقیقاتی باحرکتهای مردمی تدارک دیده شود تااینکه‌این‌برنامه‌ها از آفت، مصون بماند.

وی افزود: مساله‌ی اسرائیل و صهیونیسم‌بامساله‌ای به‌نام یهود، کاملا از نظر جمهوری اسلامی دومساله‌ی جدا ازهم می‌باشد واین مطلبی نیست که من بخواهم ادعا کنم، بلکه مراجعه به فتوای مراجع اسلام ومتون، این حقیقت را می‌رساند.

نظر ما ورهبر ما، نابودی اسرائیل است، درحالی که نسبت به‌یهود، دید وبرخوردی خاص داریم وجان ومال آنها ازنظر اسلام محفوظ است.

حجت‌الاسلام خوئینی‌ها افزود: امروز در بعضی از کشور های اسلامی، آخوند های درباری می کوشند مساله‌ی اسرائیل را با قضیه‌ی یهود درکنارهم‌به‌عنوان یک‌مساله‌ی مشترک عنوان‌کنند، و ظاهرا از همان تریبونی که علیه اسرائیل سخن می رانند، به نفع اسرائیل تبلیغ می کنند و مساله‌ی عمده را یهودیت مطرح می‌کنند و اسرائیل،این غده‌ی‌سرطانی را به فراموشی می سپارند.

وی تاکید کرد: ما باید ببینیم اساسا علت‌پیدایش اسرائیل و حرکتی که در دنیا به نام صهیونیسم مطرح است آیا حقیقتا حرکتی برمبنای اعتقادات دینی و مذهبی یهودیان است، یانه؟ اعتقاد من این است که چنین چیزی از اساس درست نیست.

هرگز برای تحقق وحدت یهودیان چنین کاری یعنی تشکیل حکومت و ایجاد کشوری یهودی، انجام نگرفته است و از اساس و ریشه، کار برمبنای یک حرکت استعماری شکل گرفته است و دلیل آن هم این است که باتوجه به وضعیت کشورهای اسلامی و حرکتها و خیزش‌های مختلف در کشورهای اسلامی، آینده‌ی این کشورها برای آنها وضعیتی ابهام‌آمیز و نامشخص داشت و استعمار نمی توانست بردولتهای این کشورهای اسلامی بخاطرترس ازخیزش و انقلاب توده‌های مومن در دراز مدت تکیه کند.

دادستان کل کشور افزود: وقتی که در سنای آمریکا، بحث فروش اسلحه‌ی جدید و پیشرفته به عربستان انجام می گیرد و آمریکا ظاهرا به علت‌اینکه فروش اسلحه‌ی پیشرفته به عربستان، موجب نگرانی و خطر برای اسرائیل خواهد بود، از فروش آنها به عربستان جلوگیری می کند.این حرکت برای ما یک دروغ خنده‌دار می باشد، هرچند ممکن است که ازیک نظر، درست باشد و آن این که ممکن است در آن کشورها مانند کشور ما، نهضت و انقلاب اسلامی به پیروزی برسد و اسلحه‌و امکانات سعودیهاعلیه آمریکا و اسرائیل بکار رود و حقیقت ترس آمریکا بخاطر وجود این‌مساله است، بنابراین، اسرائیل‌باید به‌وجود بیاید تا جای پایی باشد برای استعمار غرب تا از این جای پای محکم،بتوان هرگونه ضربه‌ای‌برمنافع کشورهای اسلامی و مسلمین وارد کرد.

حجت‌الاسلام خوئینی‌ها سپس در زمینه‌ی ایدئولوژی ایجاد اسرائیل و هدایت‌کنندگان این حرکت به‌اصطلاح دینی و مذهبی، افزود: رهبران این حرکت به‌اصطلاح مذهبی باید رهبران مذهبی یهود باشند، ولی ما چه اندازه دست این قبیل افراد را در تحقق اسرائیل به عنوان یک هدف مذهبی می بینیم؟ اگر جایی هم یکرهبر مذهبی شرکت داشته است صرفا برای تظاهر می‌باشد. و باز در اینجا از مذهب به عنوان ابزار استفاده شده است و باایجاد اسرائیل خواسته‌اند آن را به‌عنوان تحقق یک هدف مذهبی جابیندازند.

وی سپس‌به نحوه‌ی مبارزه‌ی فلسطینیان اشاره کرد و گفت: برادران فلسطینی به جای یک مبارزه‌ی اسلامی، حرکت ملی‌گرایانه را طرح کردند و در مبارزه‌ی فلسطینیان، انحراف ایجاد شد. در این زمینه شعاری طرح کردند که منجر به این شد که مبارزه برای آزادی فلسطین فقط برای خود فلسطینی‌ها مطرح باشد و درحد یک حرکت ملی‌گرایانه و محدود باقی بماند تحت عنوان «التحریر الوطنی» نه این که برمبنای یک حرکت مکتبی و جهانی استوار باشد.

«التحریر الوطنی» شعار بسیار اشتباهی است که برای حرکت انقلاب فلسطین انتخاب شده است. این موضوع، انقلاب فلسطین را از کمک‌های دیگر ملتها محروم می‌کند.

همانطور که رهبر ما فرمود مساله‌ی فلسطین، مساله‌ی اسلام است، همانطوری که انقلاب اسلامی ما مطرح کرده است. دادستان کل کشور همچنین تاکید کرد: اکنون تلاشی است میان کشورهای اسلامی که مساله‌ی فلسطین و نبرد با اسرائیل را از میان ملت‌ها بیرون بیاورند تا به صورت حرف فقط میان حکومت‌ها مطرح باشد.

دادستان کل کشور سپس به طرحهای سازشکارانه برای خنه‌کردن انقلاب فلسطین اشاره کرد و افزود: به هیچ شکل، حتی با تحلیل حقوقی هم نمی‌توان اسکان اسراییلی‌ها را در سرزمین قدس پذیرفت و این مساله، اصولا قابل توجیه نیست که با بستن قرارداد با آنها، پذیرا باشیم که یک شبه خودمختاری به فلسطینیها بدهند و اسرائیل هم در همه‌ی جاهایی که هست مستقر باشد.

وی تاکید کرد: شما چه کسی را در دنیا دیده‌اید که خانه‌اش را غصب کرده باشند و بعد به غاصب بگوید که این خانه متعلق به تو باشد ولی یک اطاق از آن خانه را برای زندگی به من بدهید؟!

حجت‌الاسلام خوئینی‌ها افزود: ما چاره‌ای نداریم که در مبارزه‌با صهیونیسم، هدف خود رانابودی‌اسرائیل قرار دهیم و تا محو این غده، از پای ننشینیم تا هم سازشکاران از نیروهای انقلابی و مقاوم‌بازشناخته‌شوند و هم حرکت آنانی که دنبال سازش با اسرائیل هستند و می‌خواهند با معامله، حق فلسطین را به خیال خود، بازپس بگیرند، بیشتر افشا شوند.

وی در پایان تاکید کرد: مبارزه با اسراییل، جدای از مبارزه با امپریالیسم آمریکا نبوده و نیست و این مسایل را باید در راستای یکدیگر دید.

حجت‌الاسلام سید هادی خسروشاهی، دومین سخنران دیروز این مجمع بود که به تشریح موقعیت و عملکرد و اتیکان در رابطه با شناسایی اسراییل‌و همکاری با صهیونیزم پرداخت و به تفصیل، با ارایه‌ی اسناد، همکاریها و سازشکاریهای واتیکان را با صهیونیستها تشریح کرد.

لازم به تذکر است که در ادامه‌ی کار این‌مجمع، امروز برادر «صلاح زواوی» سفیر فلسطین در ایران، برادر عباس ملکی از وزارت امور خارجه و «هارون هیشائیان» سخنرانی خواهند داشت و پس از پایان هر سخنرانی سخنرانان به‌سئوالات حضار پاسخ‌خواهند گفت.

گزارش دیدارها و مذاکرات هیأت جمهوری اسلامی ایران برای پایان درگیری اردوگاهها در لبنان

★ قائم‌مقام وزیر خارجه‌ی کشورمان: طرفین درگیردربیروت باید هرچه‌زودتر به‌درگیری و خونریزی پایان دهند.

● بیروت ـ خبرگزاری جمهوری اسلامی: هیات‌جمهوری اسلامی ایران به ریاست آقای بشارتی‌قائم‌مقام وزیر خارجه‌ی کشورمان که سرگرم دیدار از لبنان است، پیش از ظهردیروز با آقای «سلیم‌الحص» وزیر آموزش و پرورش لبنان دیدار کرد. در این دیدار، آقای سلیم‌الحص ضمن تقدیر ازکوشش های جمهوری اسلامی ایران برای رفع بحران های داخلی لبنان گفت: ما از رییس جمهوری ایران، توقعی جزاین نداشتیم، به خاطر اینکه همیشه با مواضع اسلامی خودبرای رفع مشکلات و اختلافات مسلمین کوشا بوده‌است.

وی افزود: رژیم صهیونیستی، سعی دارد باایجاد تفرقه در میان مسلمین، راهرا برای تجاوز های خودهموار سازد.

وزیر آموزش و پرورش لبنان، از هیات جمهوری اسلامی ایران خواست با تشکیل‌یک نیروی امنیتی،ازبرخورد های جدید در بیروت جلوگیری کند.

آقای بشارتی نیز ضمن تشریح نتایج گفتگو های جاری خود با مقامات مذهبی وسیاسی لبنان گفت: جمهوری‌اسلامی ایران با تاکید بر وحدت و استقلال لبنان کوشش داردتااین جنگ تاسف بار میان نیرو هایی که باید در یک سنگرباشند، متوقف شود و آرزو دارد که این برخورد ها به صورت ریشه‌ای پایان یابد.

لازم به‌یادآوری است‌که‌هیات جمهوری اسلامی همچنین با نمایندگان جبهه‌ی نجات ملی فلسطین نیز دیدار کرد که در پایان این دیدار آقای «ابوخالدشمالی» رییس هیات فلسطینی ضمن تجلیل از مواضع جمهوری اسلامی در قبال مسئله‌ی فلسطین گفت: ما ضمن اعلام آمادگی خود برای هرگونه همکاری در جهت رفع بحران اردوگاه ها، امیدواریم که نمایندگان امام خمینی موفق شوند تا از این خونریزی که جز در جهت منافع آمریکا و اسراییل نیست، جلوگیری نمایند.

این گزارش حاکی است: عصر دیروز، همچنین‌آقای بشارتی و هیات همراه وی، با شیخ «عبدالامیرقبلان» مفتی جعفری لبنان دیدار کرد. در این دیدار، ضمن بررسی‌آخرین تحولات انجام شده، برلزوم پایان یافتن جنگ های انحرافی میان نیرو های مسلمان‌در اطراف اردوگاه ها تاکید شد.

دیدار هیات ایرانی با نخست‌وزیر لبنان

برپایه‌ی گزارش خبرگزاری جمهوری اسلامی، هیات‌ایرانی همچنین دیداری نیز با رشید کرامی، نخست وزیر لبنان‌انجام داد.

نخست‌وزیر لبنان در دیدار با هیات اعزامی‌ایران گفت:

ما پیروزی برادران خود را در ایران بر مشکلات، پیروزی همه‌ی کشور های اسلامی می‌دانیم.

رشید کرامی در مورد روز قدس گفت: تا زمانی‌که‌قدس از دست صهیونیست ها آزاد نشده است، هر روز، روز قدس است.

وی تاکید کرد: ما اختلافات جاری را در لبنان،ناشی از توطئه های صهیونیستی می‌دانیم و اینکه اسرائیل قصد سوء استفاده از تفرقه‌ی میان مسلمانان را دارد.

وی افزود: برای ما جای بسی خوشوقتی است که‌از هیات رسمی جمهوری اسلامی ایران استقبال کنیم، چرا که ما ایران را کشوری برادر و عزیز می‌دانیم.

رشید کرامی آنگاه به سرپرست هیات اعزامی ـ قائم‌مقام وزارت امور خارجه ـ گفت:ماآرزو داریم برادران‌مسلمانمان در لبنان با پیروی از مبادی اسلام عزیز و احکام الهی به برخورد های خود پایان داده و با همبستگی ووحدت در جهت آزاد سازی سرزمین های خود تلاش کنند. وی در پایان، ابراز امیدواری کرد که کوشش های مخلصانه‌ی جمهوری اسلامی بتواند در بازگشت صلح و آرامش‌درلبنان موثر باشد.

بنا به همین گزارش، قائم‌مقام وزیر امور خارجه‌ی کشورمان دیروز باشرکت در یک کنفرانس مطبوعاتی درلبنان تاکید کرد: طرفین درگیری در بیروت باید هرچه زودتر به درگیری و خونریزی پایان دهند.

بشارتی که در محل سفارت ایران در غرب بیروت با خبرنگاران صحبت میکرد، افزود: تلاش های انجام شده، موفقیت آمیز بوده است و امیدواریم نتیجه‌ی آن را بزودی در پایان قطعی درگیری های تاسف بار اردوگاه ها شاهد باشیم.

وی افزود: در این تلاش ها ما سعی کردیم سلاح‌های موجود در لبنان را علیه دشمن مشترک مسلمانان یعنی رژیم غاصب صهیونیستی متحد کنیم و مقدمتا سعی خواهیم کرد باایجاد آتش بس‌بین طرفین، زمینه‌ی حل ریشه‌ای بحران‌را فراهم نماییم.

قائم‌مقام وزیر امورخارجه‌ی کشورمان، با اشاره به اینکه در این درگیری ها، بیشترین قربانیان را زنان‌وکودکان بیگناه تشکیل می‌دهند، گفت: در صورت نقض توافق‌ها از سوی هریک از طرفین، مردم مصیبت دیده، متخلف رافضا خواهند کرد.

وزارت امور خارجه: تلاش‌های ایران موفقیت‌آمیز بوده است

تهران ـ خبرگزاری جمهوری اسلامی ـ

وزارت امور خارجه کشورمان اعلام کرد ـ آقای بشارتی قائم‌مقام وزارت خارجه وهیات همراه پس از تلاش‌های پیگیر جهت پایان دادن به درگیری‌های‌طرفین متخاصم لبنانی و فلسطینی در بیروت، توانسته‌اند نظر مساعد آنهارا نسبت به‌انجام آتش‌بس جلب کنند. در نتیجه این تلاشهافرار است امروز آتش‌بس بین‌طرفین درگیر برقرار ومجروحین به بیمارستان‌ها و درمانگاه‌ها منتقل گردند.

توضیح در مورد سخنان وزیر بازرگانی

سهم‌سرانه‌صادر کننده فرش ۱۰۰ هزار دلار است

درمورد اظهارات آقای عبد جعفری وزیربازرگانی، در پاسخ به سئوال ۲ تن از نمایندگان مجلس‌که درصفحه ۸ روزنامه امروز اطلاعات درج شده، لازم به توضیح است که وزیر بازرگانی سهم سرانه صادر کننده فرش را مبلغ ۱۰۰ هزار دلار بیان داشته که متاسفانه در تیتر این گزارش، اشتباها مبلغ ۱۰۰ دلار قید شده است.

سخنان وزیر بازرگانی در این زمینه به این شرح است: در سال ٦٤ حدود ۱۲۰ میلیون دلار صادرات‌فرش داشتیم. تعداد افرادی که در بخش صادرات فرش هستند حدود ۱۲۰۰ تن می‌باشند. تنهامبلغ فوق راتقسیم بر افراد مذکور کنید، بطور متوسط معادل یکصد هزار دلار برای هر صادر کننده درمی‌آید. تعداد کسانی که در بخش تولید فرش هستند معادل ٦ میلیون نفرند. اگر ۱۲۰ میلیون دلار را تقسیم بر ٦ میلیون نفر کنید، بطور سرانه، چیزی معادل ۲۰ دلار خواهد شد...

ایست

شرکت خدماتی هواپیمائی برادران خطیبی

این شرکت با فروش بلیط های ارزان قیمت ومناسب به کلیه نقاط جهان آسایش وراحتی مسافرین محترم را فراهم کرده است اینک آماده است با فروش بلیط های ارزان قیمت از فرانکفورت، کلن، دسلدورف به هر نقطه ازجهان که مایل باشند خدمات خود را ارائه دهد هموطنان عزیزی که عازم کشورهای خارج هستند میتوانند جهت تهیه بلیط های ارزان باماتماس حاصل نمایند.

تلفن کلن ۲۳۴۵۰۷ـ۰۲۲۱
تلکس ۸۸۸۲۶۱۴
تلفن دسلدورف ۳۷۷۰۷۰ـ۰۲۱۱
تلکس ۸۵۸۶۲۲۱

شرکت خدماتی هواپیمائی برادران خطیبی

دو کلمه حرف حساب

پیشنهادات غضنفر

این «غضنفر» بنده‌را آدم‌صاف و ساده‌ای‌گیر آورده هرچه دلش می‌خواهد، می‌گوید.

امروز همینکه فهمید می‌خواهم «حرف‌حساب» بزنم گفت: مشدی‌جان، یک چیزی راجع به این صنایع‌سنگین بنویس!

گفتم: مثلا چی‌بنویسم؟

گفت: من چه می‌دانم... یک مسئله‌ای، مشکلی، چیزی بیداکن، اسم صنایع سنگین راهم بالایش بنویس، بعد قضیه را یکجوری بهم بچسبان ولی بالاغیرتا تنور داغ است بچسبان!

گفتم: مرد حسابی مگر می‌شود بی‌دلیل و مدرک چیزی را بجائی چسباند؟ تو که میدانی خوانندگان ما پشه را در هوا تعل می‌کنند، مورا از ماست می‌کشند...

گفت: ای آقا، تو هم که هرکار ساده‌ای را بفرنج می‌کنی، نگاهکن ببین بعضی‌ها در روزنامه چه‌جوری‌می‌چسبانند تو هم همان کار رابکن. ببین پرونده‌ای مختومه نشده، امضائی جمع‌نشده، مسئله‌ای پیش نیامده خلاصه یکچیزی بیداکن... حالا آن روزنامه را بیاورم ببینی؟

گفتم: بدرجان، شاید آنها خورده‌حسابی، خط و خطوطی، سابقه‌ای، چیزی باهم دارند. اصلا صنایع سنگین چه‌چیزم تری به جنابعالی فروخته که این حرف را می‌زنی؟ تازه بنده خوانندگان را چه‌جوری قانع کنم؟

گفت: اینکه دیگر قانع کردن نمی‌خواهد. معلوم است فوتو فن ژورنالیستی هم باد نیستی وقتی قضیه‌ای چندبار تکرار شد، دیگر خودش‌جا می‌افتد دلیل‌ومدرک هم نمی‌خواهد... حالا که دیگران سر هر قضیه‌ای‌صنایع سنگین را دراز می‌کنند، چرا ما نکنیم؟

راستش بنده نمی‌دانم عاقبت کار غضنفر با اینجور پیشنهادات به‌کجا می‌کشد... فردا پس‌فردا برای خودش حرف در نیاورند خوب است... دنیا را چه دیده‌ایسد؟ یکدفعه دیدید صنایع سنگین را ول کردند «غضنفر» را دراز کردند!

«مش‌رجب»

دیدار باآیت‌الله مشکینی

قم ـ مسئول اداره حج و اوقاف و امور خیریه شهرستان قم روز دوشنبه گذشته با آیت‌الله مشکینی امام جمعه قم و رئیس مجلس خبرگان دیدار کرد.

به گزارش خبرگزاری جمهوری اسلامی، در این دیدار چکی به مبلغ یک میلیون و دویست هزار ریال اهدایی مدیران کاروانهای حج سال ٦٥ توسط مسئول اداره حج و اوقاف و امور خیریه شهرستان قم جهت کمک به جبهه‌های جنگ تحمیلی تقدیم آیت‌الله مشکینی شد.

امام جمعه قم و رئیس مجلس خبرگان در این دیدار ضمن تشکر و تقدیر از آنان برای پیروزی رزمندگان اسلام دعا کرد.

وزیر ارشاد اسلامی:

مراحل اولیه اجرای قانون جدید مطبوعات شروع شده و در آینده شاهد آثار و نتایج مثبت آن خواهیم بود

تبریز ـ حجت‌الاسلام خاتمی وزیر ارشاد اسلامی بعد از ظهر دیروز به منظور بررسی مسائل فرهنگی و ارشادی استان آذربایجان‌شرقی وارد تبریز شد و از سوی‌مسئولین استان مورد استقبال قرار گرفت.

به گزارش خبرگزاری جمهوری اسلامی، وزیرارشاد اسلامی پس از ورود به تبریز با آیت‌الله ملکوتی نماینده امام در آذربایجان و امام جمعه تبریز و نیز استاندار آذربایجان شرقی دیدار و گفتگو کرد.

وزیر ارشادا‌سلامی همچنین در گفتگوئی‌باخبرنگاران در خصوص وضعیت فعلی و حدود آزادی مطبوعات در جمهوری اسلامی سخن گفت.

وی گفت: اگر منظور از آزادی کامل این باشد که از سوی دولت و یا مسئولین مملکتی امری بر مطبوعات تحمیل می‌شود، این مسئله به هیچوجه صحت ندارد واگر منظور انتقاد از دستگاههای دولتی باشد که این مورد کم و بیش در روزنامه‌ها انجام می‌گیرد.

وزیر ارشاد اسلامی تاکید کرد: لیکن اگر آزادی به این معنا باشد که با آرمان اسلام‌و یا مبنای‌انقلاب برخورد کند، مردم به هیچوجه با اینگونه آزادی موافقت نخواهند کرد.

وی گفت: آزادی مطبوعات بر این است که همگام با مردم باشد و حرف آنها را بزند.

وزیر ارشاد اسلامی نقش مطبوعات را در زمینه‌های انتقادی سازنده خواند و گفت: باید بین انتقاد و تخریب فرق قائل شد.

حجت‌الاسلام خاتمی در مورد قانون جدید مطبوعات اظهار داشت: این قانون اگر درست و به طور کامل‌اجرا بشود، بهتر از قانون سابق است.

وی گفت: مراحل اولیه اجرای این قانون‌شروع شده و انشاءالله درآینده شاهد آثار و نتایج مثبت آن‌خواهیم بود.

وزیر ارشاد اسلامی در پایان این گفتگو درخصوص وظایف و نقش ارشاد اسلامی در امر تبلیغات و اشاعه فرهنگ غنی اسلامی در داخل و خارج از کشور مطالبی بیان داشت.

استخدام کارگر فنی روزمزد

چاپخانه دانشگاه شهید بهشتی به سه نفر کارگر فنی به‌صورت روزمزد بشرح زیر:

۱ـ عکاس یکن

جنگ بر سر ماندن و نماندن در دیدارهای «امشب» گروههای ۱ و ۶

★ دو تیم آرژانتین و ایتالیا شب گذشته با پیروزی برحریفان خود ، نام خود را درمیان تیمهای صعود کننده به مرحله بعدی مسابقات جام جهانی ۸۶ مکزیک به ثبت رساندند .
ایتالیائی‌ها در ورزشگاه یوتیلو در دیداری نه‌چندان‌دلچسب موفق‌شدند کره‌ای‌های زردپوست را ۳بر۲ شکست دهند.
در سوی دیگر این گروه ، دو تیم آرژانتین و بلغارستان در استادیوم المپیک مکزیکوسیتی به مصاف هم رفتند که در نهایت آرژانتینی‌ها ۲برصفر پیروز از میدان بیرون آمدند .
گزارش‌کامل بازیهای شب‌گذشته و تحلیل‌گونه‌ای بربازیهای امشب از نظر خوانندگان می‌گذرد:

شب گذشته ورزشگاه شهر «یوتیلو» مکزیک شاهد آخرین دیدار مقدماتی دو تیم ایتالیا و کره جنوبی در گروه یک بکم بود .

ایتالیا که تا قبل از رویاروئی در برابر کره جنوبی به کسب دو نتیجه مساوی ۱ـ۱ در برابر تیم های بلغارستان و آرژانتین نائل شده بود ، می‌دانست در این دیدار تنها پیروزی آنان را راهی دور دوم خواهد کرد، زیرا طی دیدارهایی که با آرژانتین و بلغارستان انجام داده بود، می‌دانست که در این شب بلغارها هم برای رویاروئی با آرژانتین از آنچنان قدرت مستحکم دفاعی که بتواند یاران «مارادونا» را خلع‌سلاح نماید، برخوردار نیست. بدین خاطر باکسب یک سیستم منطقی در برابر کره جنوبی به آنچه که می‌خواست رسید و کره‌ایها را در نهایت با شکست از جام بیرون راند .

«الکساندرو آلتوبلی» سانتر فوروارد ذخیره ایتالیا در جام جهانی ۱۹۸۲ اسپانیا که این روزها به عنوان یار ثابت وارد میدان شده است و «بائولو روسی» آقای گل مسابقات دوره قبل را به جای خود در روی نیمکت ذخیره قرار داده است، در همان دقایق آغاز این بازی بمانند دو مسابقه قبلی در دقیقه ۱۸ اولین گل را با حرکتی زیبا وارد دروازه کره جنوبی کرد.

به‌نظر می‌رسید این تک گل برای پیروزی ایتالیایی‌ها کافی باشد ، زیرا آنان در توان کره‌ای‌ها نمی‌دیدند که بتوانند از پس قدرت دفاعی ایتالیا برآمده و بازی را به تساوی کشانند. بدین خاطر و با چنین برداشتی از سوی ایتالیائی‌ها ، بازی با همان تک گل در نیمه نخست بپایان رسید. ولی کره جنوبی که زهر خودرا به آرژانتینی‌ها و بلغارها وارد کرده بود، در دقیقه ۶۲ و در شرایطی که ایتالیا هرگز انتظار چنین گلی را نداشت، توسط «چوی- سون- هو» به گل دست یافت. ایتالیا پس‌از گل با به یادآوردن خاطره ۲۰سال پیش و زمانی که همسایه شمالی همین کره با یک گل باعث حذف آنان ازجام جهانی ۱۹۶۶ شده‌بود، تهاجمی همه‌جانبه را برروی دروازه کره آغاز کرد، درست یازده دقیقه بعد مجددا این «آلتوبلی» بود که‌در دقیقه ۷۲ به دومین گل این دیدار دست یافته و ایتالیا را ۱ـ۲ جلو انداخت .

ایتالیائی‌ها در این لحظه متوجه شده بودند که برای مهار تاکتیک هجومی کره می‌باید به‌آنان حمله کنند و بدین خاطربود که در دقیقه ۸۳ «چو - کونگ - را» روی یکی‌از حملات این تیم روی دروازه خود به اشتباه توپ را وارد دروازه‌کره کرد و ایتالیا را ۱ـ ۳ تابدینجا پیش انداخت .

۱۲هزار تماشاگر شاهد برگزاری دیداری بودندکه درآن‌داور مسابقه «دیوید سوچا» با اخطارهای پیاپی خود باعث‌شد تا بازی بیش‌ازحد به خشونت کشیده شود.دراین میان «باکنی» ، «پیره آ» ، «ویرچوود» از ایتالیاو «چو سونگ» ،کیونگ‌هون مجموعا پنج اخطار زرد از داور گرفتند . این اخطار برای «شیره آ» بدان معناست که «پیرو»ی ایتالیائی برای بازی‌دور دوم‌ایتالیا محروم خواهد بود ، زیرا وی‌قبلا نیز یک اخطار زرد دیگر دریافت کرده بود .

درهرحال وقتی بازی بدینجا کشیده شد، حملات ایتالیا کاهش یافت . کره جنوبی نیز وقتی همه‌چیز رااز دست رفته دید، حمله راشدیدتر کرد و درآخرین دقایق بازی توسط «چونگ - مو» به گل دوم خود دست‌یافت وبازی درنهایت هم باهمین نتیجه ۲ـ۳ بسود ایتالیا به پایان‌رسید و باعث شدکه‌از این گروه دو تیم‌آرژانتین‌و ایتالیا به‌دور دوم صعود کنند.

اسامی بازیکنان ایتالیا : گالی - کولووانی ، ویرچوود، شیره‌آ، کابرینی، باکنی (بارسی‌از دقیقه۶۷) دناپولی ، دی‌جنارو ، کنتی‌گالدریسی (ویالی ازدقیقه۸۸) و آلتوبلی .

● آخرین دیدار دیشب را دوتیم آرژانتین و بلغارستان در ورزشگاه المپیک مکزیک و درحضور ۲۵ هزار نفر تماشاگر برگزار کردند.

این دیدار از محدود بازی‌هایی بودکه داور «کوستاریکایی‌آن» بارنی اولواموراء به هیچ کدام از بازیکنان دوتیم اخطار ندادو این مسابقه‌با تمام‌حساسیتی که‌برای دوتیم دربرداشت، درنهایت و درشرایطی که نسبتا میتوان گفت تمام‌بازی دردست آرژانتینی‌ها بود، ۰ ـ۲ بسود یاران «مارادونا» به‌پایان رسید.

آرژانتینی‌ها هنوز به میدان آشنا نشده بودند و بلغارستان هنوز نتوانسته بود که تاکتیک‌های دفاعی خود راروی بازیکنان و ستارگان این تیم اعمال کند که «خولیو و الدانو» مهاجم بلندبالای باشگاه «رئال مادرید» و تیم‌ملی آرژانتین‌از یک‌لحظه بی‌خبری مدافعان‌بلغارستان سودبرد و اولین گل این دیدار را دردقیقه چهارم‌وارد دروازه حریف کرد.

جدول رده‌بندی گروه یک‌پس‌از پایان دیدارهای مرحله مقدماتی

نام‌تیم	تعدادبازی	برد	مساوی	باخت	زده	خورده	امتیاز
۱ـ آرژانتین	۳	۲	۱	ـ	۶	۲	۵
۲ـ ایتالیا	۳	۱	۲	ـ	۵	۴	۴
۳ـ بلغارستان	۳	ـ	۲	۱	۲	۴	۲
۴ـ کره‌جنوبی	۳	ـ	۱	۲	۴	۷	۱

پس‌ازاین آرژانتین نه تنها به دفاع نپرداخت، بلکه حملات خود را بروی دروازه بلغارستان شدت داد.ولی هرچه کرد نتوانست در این نیمه به گل دیگری دست یابد. و بازی با همین تک گل در نیمه نخست‌به‌سود آرژانتینی‌هابه‌پایان رسید. وقتی «کارلوس بیلاردو»مربی آرژانتین در این نیمه متوجه شد دیگر یارانش بار خود را برای دیدارهای مرحله دوم بسته‌اند، «گلودیوبلورکی» را از میدان بیرون آورد و به‌جای وی «ازیکو» راوارد میدان کرد و از سوی دیگر «باتیستا» مدافع آرژانتین جایش را به «اولارتیکومزا» واگذار کرد .

آرژانتین همچنان با برتری ، نیمه دوم را می‌رفت‌به پایان رساند که در دقیقه ۷۷ «بروچاگا» هافبک «ناتنی» آرژانتین با حرکتی زیبا و دیدنی دومین گل این بازی را وارد دروازه بلغارستان کرد و بازی در نهایت با همین ۲ گل به سود آرژانتین‌به‌پایان رسید .

اسامی بازیکنان آرژانتین : بومیدو - کوسیوفو، روگری ، برون ، گارگیوستی ، باتیستا (اولار تیکومزا از دقیقه ٦٤) ، بروچاگا ، مارادونا ، بلورگی (ازیکو از دقیقه (٤٦) و والدانو .

دیدارهای امشب

باپایان یافتن مسابقات گروههای یک‌و ۳ که‌طی دوشب گذشته در شهرهای مکزیکوسیتی، پوئبلو و لئون و ایراپوآتو انجام شد، امشب چهار دیدار باقی مانده از گروههای دوم وششم انجام می‌گیرد که‌عمده‌ترین این دیدارها رقابت تیم‌های پاراگوئه با بلژیک ، انگلیس با لهستان و پرتغال با مراکش می‌باشد.

در گروه دوم حساسیت میان‌سه تیم شرکت‌کننده دراین گروه یعنی مکزیک، بلژیک وپاراگوئه می‌باشد.

بلژیک امشب‌در شرایطی‌به‌دیدار پاراگوئه‌خواهد رفت که از دو دیدار قبلی خود یک پیروزی و یک شکست در کارنامه خود به‌ثبت رسانده استو پاراگوئه نسبت‌به حریف شرایط بهتری دارد. زیرا از دومسابقه خود یک پیروزی و یک تساوی در کارنامه خودثبت کرده استوحالا برای رامیافتن به‌دور دوم فقط احتیاج به کسب یک نتیجه مساوی دارد تا همراه با مکزیک و کسب چهار امتیاز راهی دور دوم شود.

بلژیک که در مسابقات مقدماتی در گروه یکم قرار گرفته موفق شد با یک شکست و یک پیروزی و در مقابل لهستان و هلند راهی مکزیک شود، در این شب می‌باید تمام توانش را بکار گیرد تاشاید بتواند حریف را مجبور به قبول اولین شکست که درنهایت منجر به صعود وی خواهد شد، کند. از قضاپاراگوئه هم که دراین شب حریف بلژیک خواهد بود، همانند رقیب با شانسی که بدست آورد راهی مکزیک شد . زیرا پاراگوئه قبلا توسط برزیل مغلوب شده بود و در گروه‌بندی دیگر توانست شیلی‌را برده وبه‌این مرحله که هم‌اکنون قرار گرفته است، دست یابد.

★ «میشل پلاتینی» اگر چه از سرعت و قدرتش کمی کاسته شده است، ولی هنوز مرد سه ساله فوتبال اروپا، حرف اول تیم ملی فرانسه را می‌زند.
فرانسویها که می‌دانستند در صورت باخت به مجارستان از جام رانده می‌شوند، از همان آغاز، ابتکار بازی را در دست گرفتند و در نهایت نیز با نتیجه ۳ بر صفر کار به سود خود خاتمه دادند. در تصویر «پلاتینی» می‌رود که از دفاع حریف (ژوزف کاردوک) گذشته تا برتری تکنیکی خود را به رخ همگان بکشد.
«عکس رادیویی اطلاعات»

دو مهاجم سانتر پاراگوئه یعنی «روبرتو» و «رومرو» هر دو درتیم کاسموس نیویورک بازی می‌کنند واز مهاجمان خوب آمریکای لاتین محسوب می‌شوند. از سوی دیگر در نزد یاران «گای تیس» مربی تیم بلژیک که در سطح اروپا به «شیاطین سرخ» معروف می‌باشند، این آخرین دیدار آنان برای‌بودن و نبودن‌است‌بدین منوال که‌اگرپیروزشود، به همراه مکزیک راهی دور دوم می‌شود وگرنه چاره‌ای جز بستن چمدان‌ها و پرواز به‌سوی «بروکسل» ندارد.

بلژیکیها که دو مهاجم خود «کلارسن» و «واندنبرگ» را در فرمی ایده‌آل درخدمت دارند ودر خط میانی خوداز رهبری «یان کولمانس» به‌اندازه کافی بهره می‌گیرند، شاید اگر محل این مسابقه هر جای دیگر به‌جز آمریکای لاتین بود، به‌سادگی‌دربرابر حریف به پیروزی می‌رسیدند. ولی هجوم تماشاگران‌مکزیکی که در هرحال ترجیح می‌دهند یک تیم لاتینی به مرحله دوم برود، باعث خواهد شدتا بلژیک مقداری‌ازکارایی خود را ازدست بدهد. البته این هم گفتنی است که در میان یاران بلژیک بازیکنان میدان دیده و باتجربه زیاد استو اگر «انزو اسکیفو» هافبک ایتالیایی الاصل بلژیک را پدیده تازه فوتبال بلژیک بدانیم، و قدرت خلاقیت او را همانند «پل- وان- هیمست» بهترین بازیکن تاریخ فوتبال بلژیک تصور کنیم، در عوض حضور چهره‌هایی‌همانند «اریک‌گرتس»، «یان‌کولمانس»، «واندنبرگ» و «ژان ماری پفاف» با سابقه‌ای بسیار طولانی در سطح فوتبال اروپا می‌تواند خلاء تجربه «اسکیفو» رادراین دیدار به‌خوبی پرکند. به‌نظر ما مگر پاراگوئه بتواند از چاشنی سالن و حمایت تماشاگران نهایت استفاده را برده و در دور دوم ظاهر شود. چون برای اثبات این قضیه اشاره‌ای به گذشته بلژیک و اینکه همین تیم دربازی افتتاحیه جام جهانی گذشته توانست آرژانتین با تمام بزرگانش را مقهور قدرت خویش سازد، بنظر ما کافیست.

ازاین بازی که بگذریم، به دو دیداردیگر در گروه ششم خواهیم رسید. جایی که می‌باید پرتغال تیم مراکش را دیدار کند وانگلیس به‌جنگ لهستان برود . این برای هرچهارتیم می‌تواند بدترین شب رویدادها باشد. تصور کنید که هرکدام از دوتیم انگلیس و مراکش بتوانند در برابر لهستان و پرتغال صاحب‌یک نتیجه‌برد و مساوی شوند. یعنی اینکه انگلیسیها بازی نهایی خود را ببرند و مراکشیها در برابر پرتغالیها به نتیجه مساوی برسند . آنگاه هرچهار تیم با سه امتیاز پرمشغله‌ترین شب را برای مسئولین برگزار کننده در این جام بوجود خواهند آورد. حالا اگر انگلیسیها بتوانند لهستانیها را ببرند و پرتغالیها نیز مراکش را شکست دهند، آنگاه دو تیم پرتغال و انگلیس به سادگی به‌دور بعدی راه خواهند یافت.

هر چهار تیم امشب با محدودیتهائی روبرو خواهند بود. فرضا در نزد انگلیسیها «ری ویلکینز» هافبک پر تجربه‌شان به‌خاطر اخراج در برابر مراکش خوبخود از این دیدار محروم است. «برایان‌رابسون» کاپیتن تیم انگلیس نیزباآسیب دیدگی شانه روبرو است واین در شرایطی می‌باشد که مسئولین باشگاه‌منچستر یونایتد به‌هر طریق خواهان بازگشت کاپیتن خود از مکزیک به انگلیس هستند واز طرفی هم خود «برایان رابسون» اعتقاد دارد که آسیب‌دیدگی وی آنچنان نگران کننده نیست و از «بابی رابسون» سرمربی تیم خواسته است که نام وی را در تیم اصلی جای دهد.

در هر حال اگر انگلیسیها امشب حذف شوند، می‌باید تمام انگیزه این باخت را از ناحیه «ویلکینز» بدانند که در هشتادودومین دیدار ملی خود با حرکتی ناشایست باعث شد تا از میدان اخراج شود. آنچه مسلم است اینکه در غیاب بزرگانی مانند «رابسون» و «ویلکینز» امشب تمام بار مسئولیت میانه میدان متوجه «گلن هودل» هافبک «تاتنهامی» تیم انگلیس خواهد بود. از سوی دیگر انگلیس که در مسابقات مقدماتی جام‌جهانی ۱۹۷۴ توسط تیم لهستان حذف شده است، در هفت‌دیدار که در جام جهانی اسپانیا و مکزیک برگزار کرده است، فقط دو گل خورده دارد که یکی مربوط به دیدار با فرانسه در جام گذشته می‌باشد و دیگری در مکزیک و در برابر پرتغال بود که منجر به باخت ۰ ـ ۱ این تیم پرقدرت بریتانیائی گردید.

در نزد لهستانیها همه چیز به خوبی پیش رفته است تا آنجا که آنان توانستند در یک بازی که بیشتر توپ و میدان در اختیار یاران پرتغالی بود، با پیروزی میدان را ترک گویند.

اگر در آن دیدار «آنتوان پیچنیک» سرمربی‌لهستان ترجیح داد تا از کاپیتن خود «زبیگنیف‌بونیک» که اصلا یک هافبک است، در میان مهاجمانش سود برد، همین مساله باعث شد تا «مانوئل» کاپیتن جدید پرتغالیها در میانه میدان هرچه خواست انجام دهد. حالا وی نیک می‌داند که حتی کسب یک نتیجه مساوی هم برای صعود تیمش کافی است. و همین مساله باعث می‌شود تا بار دیگر «بونیک» به عنوان محور و گرداننده خط میانی لهستان به میان خط میانی تیمش بازگردد. حالا در این شب و با در نظر گرفتن فرایض فوق، پیروزی در جنگ میانه میدان را که همانا حکایت از برتری هرکدام از دو تیم نسبت به دیگری می‌کند، را سوت پایان این دیدار مشخص خواهد کرد. آیا مدافعان لهستانی با سرکردگی «زمودا» مهره کهنه‌کارشان خواهند توانست ازتهاجم «مارک هیتلی» و «گاری‌لینکر» دوسانترفوروارد انگلیس جلوگیری کنند، و یا اینکه «فنویک» و «بوتچر» دو مدافع میانی انگلیس می‌توانند از پس «اسمولارک» و «بونیک» برآیند؟

اینها و دهها سئوال دیگر را پایان این دیدار سرنوشت‌ساز که برای هر دو تیم جنبه حیثیتی در برخواهد داشت، پاسخ خواهد داد.

آخرین مسابقه را دو تیم مراکش و پرتغال برگزار می‌کنند. هر دو تیم دو امتیاز از دیدارهای قبلی خود اندوخته دارند و برای صعود می‌باید یکی از این دو بر دیگری چیره شود. پرتغالیها که از تاکتیکی همانند سایر تیم‌های کشورهای اروپای لاتین سود می‌جویند، از نظر قدرت بدنی چیزی کمتر از حریف مراکشی خود ندارند و بااینکه یاران پرتغال‌درحساس‌ترین روزهاکاپیتن و دروازه‌بان خود «کارلوس بنتو» را به خاطر شکستگی ساق پا از دست دادند و شاید همین دلیلی بر باخت‌آنان دربرابر لهستان گردید ، ولی باید درنظر داشت اینان همانند انگلیسیها که دربرابر مراکش کنترل‌خود رابه‌خاطر گرمای بیش‌ازحد هوا از دست دادند ، نیستند و با گرما و شرایط جوی مکزیک اخت می‌باشند .

از سوی دیگر مراکشیها نمی‌توانند از آن حربه‌ای که دربرابر انگلیس یعنی خشونت سود بردند ، دربرابر اینان هم اتخاذ نمایند . زیرا پرتغالیها در دیدار با انگلیس‌ها که از نظر خشونت و برتری دراروپامعروف می‌باشند ، نشان دادند که هر برخوردی را بابرخوردی جدی‌تر پاسخگو خواهند بود .

درهرحال با پایان یافتن این شب ، تکلیف‌گروههای دوم و ششم روشن می‌شود و فقط از بازیهای دور مقدماتی تنها چهار دیدار میان تیم‌های ایرلند شمالی - برزیل و الجزایر - اسپانیا در گروه چهار و دانمارک - آلمان غربی و اسکاتلند - اروگوئه در گروه پنجم باقی خواهند ماند که شب آینده نیز به تحلیلی درباره این چند دیدار باقی‌مانده خواهیم پرداخت .

بد نیست درپایان این بحث ، نگاهی به دیدارهای گذشته دو تیم لهستان و انگلیس و همچنین آرایش دوتیم در بازی امشب داشته باشیم .

۵ر۱ر۱۹۶۶ : تدارکاتی دیدارهای جام‌جهانی‌انگلیس در لیوربال، انگلیس و لهستان به تساوی ۱ـ۱ دست یافتند.

۵ر۷ر۱۹۶۶ : دیدار برگشت همین مسابقات که در شهر «شهرزو» لهستان برگزار شد . لهستانیها این‌بار در خانه‌شان ۰ـ۱ انگلیسیها را مجبور به شکست کردند .

۶ر۶ر۱۹۷۳: مجددا شهر «شهرزو» میزبان دو تیم بود که دیدارهای تدارکاتی جام جهانی ۱۹۷۴ مونیخ را انجام می‌دادند در آن دیدار لهستان با نتیجه ۰ـ۲ به پیروزی دست یافت .

۱۷ر۱۰ر۱۹۷۳ : دیدار برگشت در ویمبلی برگزار شده و هردو تیم به نتیجه تساوی ۱ـ۱ دست یافتند .

آرایش تیم انگلیس دربرابر لهستان

شیلتون ، گاری استیونس ، تری بوتچر ، فنویک، سانسوم ، هودل ، رید ، رابسون ، هودج ، لینکر،هیتلی.
در این دیدار «دیکسون» و «وادل» درصورت نیاز وارد میدان خواهند شد .

آرایش تیم لهستان در دیدار باانگلیس

ملینارژیک ، پاولاک ، اوستروفسکی ، وویچیکی ، مایفسکی ،اوریان ، ماتیسیک ، دزیکانوفسکی، گورمیکی، بونیک ، اسمولارک .

بلیطمسابقه استقلال- پرسپولیس ازفردافروخته می‌شود

● بلیط‌های دیدار تیم‌های پرسپولیس - استقلال در روزهای پنجشنبه و جمعه (۲۲ و ۲۳ خردادماه) از ساعت ۹ صبح الی ۲ بعد از ظهر بفروش می‌رسد .
هیات فوتبال استان تهران صبح امروز در تماسی‌با سرویس ورزشی روزنامه اطلاعات ضمن اعلام این خبر، محل‌های فروش بلیط مسابقه استقلال - پرسپولیس رابه شرح زیر اعلام کرد :
۱ـ تربیت بدنی شمیران ، خیابان دکتر شریعتی نرسیده به میدان تجریش، کوچه شهید واعظی ،ورزشگاه شهید سلیمانی (اسدی سابق)
۲ـتربیت بدنی شهرری ، جاده قم جنب دبیرستان مدرس .
۳ـ ورزشگاه استقلال جنوب (هویزه) واقع در چهارصد دستگاه نازی‌آباد روبروی‌تعمیرگاه شرکت‌واحد.
٤ـ استقلال شرق خیابان نظام‌آباد
۵ـ ورزشگاه شهید شیرودی
لازم به تذکر است که به هر نفر بیش از دو بلیط فروخته نخواهد شد .
همچنین باردیگر یادآور می‌شویم که اتوبوس‌های شرکت واحد از ساعت‌ها قبل از مسابقه‌در میادین‌انقلاب، امام‌حسین و راه‌آهن آماده انتقال تماشاگران‌به‌استادیوم آزادی و بالعکس می‌باشند .

توسط رئیس مرکز آمار ایران

نتایج آمارگیری از کارگاههای بزرگ صنعتی کشور اعلام شد

★ درسال ۱۳۶۳ حدود ۸۵ تا ۹۰ درصد ارزش افزوده بخش صنعت، متعلق‌به کارگاههای بزرگ صنعتی بوده است.

سرویس اقتصادی- دکتر مجید جمشیدی رئیس‌مرکز آمار ایران، دیروز در یک گفتگوی مطبوعاتی و رادیو تلویزیونی‌ضمن اعلام‌نتایج طرح آمارگیری از کارگاههای بزرگ صنعتی در سال ۱۳٦٤ به پرسشهای خبرنگاران در این زمینه پاسخ گفت.

وی با اشاره به سابقه اجرای طرح گفت:
طرح آمارگیری از کارگاههای بزرگ صنعتی- کارگاه های با بیش از ۱۰ نفر عضو- ازسال ۱۳۵۱ شروع شده است. در سال گذشته و در ادامه اجرای این طرح به ۷۵۰۰ کارگاه مراجعه و اطلاعاتی از فعالیت آنها تاپایان سال ۱۳۶۳ گردآوری شد. برپایه این اطلاعات ۸۵ تا۹۰ درصد ارزش افزوده بخش صنعت متعلق به کارگاههای بزرگ صنعتی است. بررسی نتایج طرح در مقایسه باسال ۱۳۶۲ نشان می‌دهد که ۹۷ درصد کارگاههای فعال سال ۱۳۶۲همچنان به فعالیت خود در سال ۱۳۶۳ ادامه‌داده‌اند.

باتوجه به کاهش تعداد کارگاههای فعال، نیروی انسانی شاغل در بخش صنعت نسبت به سال ۱۳۶۲ حدود ۵درصد افزایش داشته است.

از مجموع کارگاههای بزرگ صنعتی فعال ۸٦ درصد به وسیله بخش‌خصوصی و۱٤ درصد بقیه زیرنظر بخش عمومی اداره می‌شده است. در این تعداد کارگاه ۵۹۳ هزار نفر به کار اشتغال داشته‌اند که در مقایسه با سال ۱۳۶۲ حدود ۵درصد و نسبت به سال ۱۳۶۰ حدود ۱۰ درصد افزایش نشان می‌دهد.

صنایع نساجی و پوشاک و چرم با ۱٤۵ هزار نفر (۲٤٫۵درصد کل شاغلین) صنایع ماشین‌آلات، تجهیزات، ابزار و محصولات فلزی با ۱٤۱ هزار نفر (۲۳٫۸ درصد) و صنایع محصولات کانی غیرفلزی جز فرآورده‌های نفت و ذغال‌سنگ با ۹۷ هزار نفر (۱٦٫٤ درصد) بیشترین‌تعداد شاغلین را به خود اختصاص داده‌اند.

تعداد زنان شاغل در بخش صنعت حدود ۳۷ هزارنفر (٦٫۲ درصد کل کارکنان) است که بیشترین تعدادآنها یعنی ۱۰ هزارو ۷۰۰ نفر (۲۹٫۳ درصد) در صنایع نساجی، پوشاک و چرم به کار اشتغال داشته‌اند.

ارزش افزوده کارگاهها

دکتر جمشیدی در مورد میزان ارزش افزوده کارگاه های بزرگ صنعتی (به قیمت جاری) گفت:
ارزش افزوده این کارگاهها در سال ۱۳۶۳ بالغ بر ۱۵٤ میلیارد ریال بوده است که متوسط سهم هر کارگاه در ارزش افزوده بیشتر از ۱۵٤ میلیون ریال می‌باشد. میزان ارزش افزوده سال ۱۳۶۳ بدون در نظر گرفتن اثرات تورمی در مقایسه با سال ۱۳۶۲ یك درصدونسبت به سال ۱۳٦۱ حدود ۳۲ درصد افزایش یافته است. از کل ارزش افزوده ایجاد شده توسط کارگاههای بزرگ صنعتی، صنایع ماشین‌آلات، تجهیزات، ابزار ومحصولات فلزی ۲۸۱٫۳ میلیارد ریال (۲۷٫٦ درصد) صنایع نساجی، پوشاک و چرم ۲۱۹٫۷ میلیارد ریال (۲۱٫۵ درصد) وصنایع محصولات کانی غیرفلزی ۱۳۹٫۵ میلیارد ریال (۱۳٫۷ درصد) و صنایع مواد غذایی، آشامیدنی‌ها و دخانیات ۱۳۱٫۱ میلیارد ریال (۱۲٫۸ درصد) را به خوداختصاص داده‌اند.

همچنین مقایسه توزیع ارزش افزوده در استانهانشان می‌دهد استان تهران با حدود ٤٤٦٫۲ میلیارد ریال (٤۳٫۷ درصد)، استان‌اصفهان با ۱۲۰ میلیارد ریال (۱۱٫۸درصد) استان زنجان با ۸۱٫۹ میلیارد ریال (۸درصد) بیشترین سهم را در ایجاد ارزش افزوده داشته‌اند.

میزان سرمایه‌گذاری جدید در صنایع کشور ۱۰۷ میلیارد ریال و برای هر کارگاه به طور متوسط ۱٦٫۲ میلیون‌ریال بوده است. روند تغییرات سرمایه‌گذاری‌جدید به قیمت جاری در سال ۱۳۶۳ نسبت به سال ۱۳٦۲ حدود ۵درصد و نسبت به سال ۱۳٦۱ حدود ۳۳ درصد افزایش داشته است.

سهم سرمایه‌گذاری سرانه در صنایع تولید فلزات اساسی ٦۱ میلیون ریال، صنایع ماشین‌آلات، تجهیزات، ابزار و محصولات فلزی ۳۰٫٦ میلیون ریال و صنایع شیمیایی ۲٦٫۱ میلیون ریال بوده است .

درسال ۱۳۶۳ میزان مزدوحقوق پرداخت شده کارکنان صنایع ۵٦۱ میلیاردریال بوده که از این مقدار ٤۷۱ میلیارد ریال سهم کارگران (۸٤ درصد کل حقوق‌و دستمزد پرداختی) و ۹۰ میلیارد ریال (۱٦درصد) سهم کارمندان میباشد میزان‌مزدوحقوق سرانه کارکنان در سال ۱۳٦۳ بدون درنظر گرفتن اثرات تورمی ۹٤٦٫۱ هزار ریال بوده است که درمقایسه با سال ۱۳٦۲ حدود ۸درصد و نسبت‌به سال ۱۳٦۱ حدود ۲۲درصد افزایش نشان می‌دهد .

میزان بهره‌وری کارگاههای بزرگ صنعتی درسال ۱۳٦۳ یک میلیون‌و ۷۲۰ هزار ریال بوده که نسبت به سال ۱۳٦۲ حدود ٦ درصد و نسبت به سال ٦۱ حدود ۲۰ درصد افزایش داشته است .

صنایع شیمیائی‌با ۲میلیون‌و ۳٦۳ هزارو ۸۰۰ ریال بیشترین میزان بهره‌وری و صنایع چوبی و محصولات چوبی بایک میلیون‌و ۷٤ هزار ریال کمترین میزان بهره‌وری را داشته‌اند.

میزان بهره‌وری صنایع کاغذ و مقوا ۲ میلیون ریال و صنایع ماشین‌آلات و تجهیزات یک میلیون و ۹۹۵ هزار ریال بوده است . دربین استانها ، استان مرکزی با ۲میلیون‌و ۲۲٦ هزار ریال بیشترین میزان و استان ایلام با ۷۹۰ هزار ریال کمترین میزان بهره‌وری را داشته‌اند.

در سال ۱۳٦۳ نزدیک ۵٤ درصد ارزش مواد خام و اولیه مصرف شده درکارگاهها را مواد خام و اولیه خارجی تشکیل می‌کرده که نسبت به سال ۱۳٦۲ حدود ٤ دهم درصد کاهش نشان می‌دهد . صنایع ماشین‌آلات وتجهیزات ، ابزارو وسایل فلزی ۷۳٫٤ درصد، صنایع شیمیایی ۷۳ درصد و صنایع تولید فلزات‌اساسی ٦۳٫۵ درصد از ارزش مواد اولیه خام‌خود را از خارج تهیه کرده‌اند .

کارگاههای صنعتی کشور درسال ۱۳٦۳ برای سرمایه‌گذاری با تامین هزینه‌های جاری مجموعا ۳٤٤ میلیارد ریال ارز مصرف کرده‌اند که این مبلغ نسبت به سال ۱۳٦۲ حدود ۳۵ درصد و نسبت به سال ۱۳٦۱ حدود ٤٦ درصد افزایش یافته است.از این میزان ارز مصرفی ۱٤ میلیارد ریال (۱٫٤درصد) برای مقاصد سرمایه‌گذاری و ۳۳۰ میلیارد ریال بقیه (۹۵٫۹درصد) برای تامین موادخام و اولیه به مصرف رسیده است درسال ۱۳٦۲ از۲۵۵ میلیارد ریال ارز مصرفی صنایع ۱۰٫۵ درصد به مصرف سرمایه‌گذاری و بقیه به مصرف تهیه مواد خام اولیه رسید و مقایسه آمار دراین‌دوسال نشان می‌دهد .

صنایع کشور درسال ۱۳٦۳ نسبت به سال۱۳٦۲ ارزبیشتری مصرف کرده‌و درصد کمتری‌به سرمایه‌گذاری اختصاص‌داده‌است.ازکل ارزمصرفی،صنایع شیمیایی۱٦ آلات ،تجهیزات و ابزار ۵٤ درصد صنایع شیمیایی ۱٦ درصد و صنایع فلزی ۱۰ درصد رابه خود اختصاص داده‌اند.

روند تغییر تولیدات

روند تغییر تولید درسال۱۳٦۳ نسبت به سال۱۳٦۲ نشان می‌دهد تولیدروغن نباتی ۱۱ درصد ، قند و شکر یک‌درصد، پارچه ۱۳درصد ، کاغذ و مقوا ۸ درصد ، یخچال و فریزر٦ درصد، کولر آبی۳٤ درصد ،لاستیک روبی و توئی وسایل نقلیه ۳۷درصد، اتومبیل سواری ۸درصد، سیمان ۱۳ درصد ، تیرآهن و ورق آهن ۱۳ درصد ،تلویزیون رنگی ۱۲ درصد و ماشین لباسشوئی ۱۲ درصدافزایش داشته است. ازسوی دیگر تولید کره ۳درصد، صابون ۱۲ درصد ، دستمال کاغذی ۲ درصد، انواع اجاق گاز ۳ درصد وصنایع خاویار ۳۱ درصددر سال ۱۳٦۳ نسبت به سال ۱۳٦۲ کاهش تولید داشته است .

دکتر جمشیدی درپایان این گفتگو افزود :
نتایج به دست‌آمده از این بررسی در ٤ شریه عمده بازتاب یافته که عبارت است از :
- آمار کارگاههای بزرگ صنعتی کشور .
- آمار کارگاههای بزرگ صنعتی کشوربه قیمتهای ثابت و جاری .
- آمارکارگاههای‌بزرگ صنعتی‌کشور تحت‌مدیریت بخش‌عمومی .
- آمار کارگاههای بزرگ صنعتی کشور برحسب نوع کالاهای مصرفی ،واسطه‌ای و سرمایه‌ای .

کمك به جبهه‌های جنك

● سرویس اجتماعی : دومین کاروان هدایای‌کارکنان راه‌آهن جمهوری اسلامی ایران به ارزش ۳۵ میلیون ریال توسط یک قطار باری متشکل از ۱۵ واگن ، عازم‌جبهه های نور علیه ظلمت شد .

مراسم بزرگداشت سالروز ۱۵ خردادوروزجهانی قدس‌درسازمان ثبت احوال کشور

●سرویس اجتماعی - به مناسبت بزرگداشت یوم‌الله ۱۵خرداد وروز جهانی قدس مراسمی در محل نمازخانه سازمان ثبت احوال کشور برگزار شد.
در این مراسم رئیس سازمان ثبت احوال طی سخنانی گزارش نحوه ومیزان مشارکت‌کارکنان ادارات ثبت احوال در مرکزو استانها درامر پشتیبانی ازجبهه و جنگ به اطلاع حاضران رساند. همچنین شرکت - کنندگان در این مراسم باتاکید برلزوم تداوم و افزایش هرچه بیشتر این کمکها، آمادگی خود را در دفاع مقدس از آرمانهای انقلاب اسلامی در جبهه‌کار وجنگ تانابودی صدام و آزادی قدس عزیز اعلام داشتند.

پنهانکاری ودموکراسی

SECRECY and DEMOCRACY
STANSFIELD TURNER
خاطرات استانسفیلد ترنر
(رئیس سازمان وسیاه در زمان کارتر)
ترجمه: ح. ا. مهران

(٤۳)

ولی با اینحال کسی نیست که شیفته دقت ، حساسیت، سرعت ، وحجم اطلاعات دریافتی توسط سیستمهای مدرن نشود . و منهم اغلب توسط مطبوعات متهم میشدم که‌بخاطر توجه بیش از حد به‌کاربرد وسائل تکنیکی در «سیا»ازارزش و اهمیت نیروی انسانی درامر جاسوسی غافل مانده‌ام.

مقدار زیادی از وقت روزانه من صرف مسائل‌گوناگونی میشد که ارتباط به بهره‌گیری از وسائل‌تکنیکی درجاسوسی داشت . و مطمئنم که تمام روسای «سیا» در آینده نیز چاره‌ای جز پرداختن به چنین مسائلی ندارند . زیرا علاوه‌بر اینکه دستگاههای مورد استفاده در سیستمهای پیشرفته‌فوق‌العاده گرانقیمت و ناآشناست ، برگزیدن یک سیستم‌جدید و برنامه‌ریزی برای استفاده از آن - بصورتی که بتواند نیازهای سالهای آینده راتامین کند - همه کاری بسیارمشکل است ، وهم بخاطر آنکه‌موردتوجه فراوان کاخ‌سفیدوکنگره قرار دارد ، باید دریاره‌اش با دقت ودوراندیشی تصمیم گرفته شود . واین مسئله همواره یکی از اشتغالات رئیس«سیا» را تشکیل میدهد .

مسئله دیگری که رئیس «سیا» رادائم بخود مشغول میدارد ، تدارک وسائل کسب اطلاعات سریع در مواقع بحرانی است ، که در چنین مقاطعی شخص رئیس جمهور و مقامات سطح بالای دولتی تمام تحلیلها و برنامه‌های خود رابراساس نتایج دریافتی ازاین وسائل و سیستمهای مربوطه قرار میدهند . وچون در اینگونه موارد آنقدرها به‌منابع جاسوسی انسانی تکیه‌نمیشود ، لذا قسمت عمده وق

گذری از راهروهای آگاهی تهران ـ (۵)

نگاهی به انگیزه‌های گوناگون بزهکاری

سرهنگ بهمنی، معاون فنی اداره آگاهی تهران

بزهکاری از دیدگاه روانشناسی، مجموعهٔ کنش‌های ناهنجاری است که عامل آن تحت اثر انگیزه‌های مادی و روحی، قادر به پذیرفتن شرایط موجود جامعه نیست. این انگیزه‌ها می‌تواند احساس تبعیض فردی و جمعی، فقر و تنگدستی، حسادت، حقارت و پاره‌ای انگیزه‌های غیر قابل پیش بینی و نامنتظره باشد.

جرم شناسان و محققین علم روان درمانی اعتقاد دارند چنانچه فردی با داشتن انگیزه و قصد قلبی مرتکب جرم شود هیچ گونه حبس، تبعید و اعمال محرومیت مادی و معنوی بر او اثری مثبت نخواهد داشت و بزهکار غالباً پس از تحمل مجازات و بازگشت به جامعه، علاوه بر انگیزه‌های پیشین به گونه‌ای حس انتقام جوئی و عصیان دچار شده و در هر مجال ممکن پا در راه بزهکاری می گذارد. درمان و سازندگی مجرم تنها هنگامی میسر می‌شود که انگیزه و قصد او شناسائی، ریشه یابی و خنثی یا ارضا شود.

بزهکاری در کشور ما به طور عمده تحت اثر دو انگیزه ریشه یابی شده است: اعتیاد و بیکاری. بودجه‌ای که سالانه صرف نگهداری زندانیان بزهکار و باز پروری معتادان می‌شود، چنانچه طی دوره‌ای چند ساله در اموری چون ایجاد اشتغال مفید و کامل، ترویج سرگرمی‌های سالم و هدایت نسل جوان به کانون‌های فعالیت اجتماعی و تعدیل ثروت و درآمد افراد جامعه شود، به اطمینان می‌توان نزول چشمگیر جرائم و بزهکاری را در نمودارها شاهد بود.

بیش از نود و پنج درصد مجرمین که در محاکم قضائی محکوم به مجازات می‌شوند سنی بین ۱۷ تا ۳۰ سال دارند و بالغ بر هفتاد درصد آنان دارای سابقه ارتکاب جرائم قبلی هستند.

«سابقه» در فرهنگ بسیاری از بزهکاران در شمار «افتخارات» است و مجرمینی که در نخستین ارتکاب خود بدام می‌افتند، در محیط اجتماعی زندان از تجربیات و آموخته‌های دیگر بزهکاران سود می‌برند و به اصطلاح با دستی پر به بیرون پا می‌گذارند... و این زنجیره را پایانی نیست، مگر آن که زمینه‌های ظهور، رشد و گسترش بزهکاری را محو کنیم...

در این بخش از گزارش، به انعکاس حاصل گفتگو با سرهنگ فریدمنش، رئیس و سرهنگ اسماعیل بهمنی معاون فنی اداره آگاهی شهربانی تهران پرداخته و در مورد آمار کشفیات اموال مسروقه و تلاش مأموران آگاهی با آنان به صحبت نشسته‌ایم.

ابتدا، سرهنگ بهمنی می گوید: «کشف در اداره آگاهی عبارت از پیگیرهای شعبات این اداره است. بدین معنا که تلاش پرسنل از مرحله تحقیق تا باز گرداندن اموال مسروقه به مالک آن کشف تلقی می‌شود.»

می پرسیم: مسئولیت‌های واگذار شده به اداره آگاهی چیست و به طور کلی، چند درصد از اموال سرقت شده در سطح تهران کشف می‌شود؟

می گوید: «چارچوب و حوزهٔ فعالیت ادارهٔ آگاهی تهران در واقع همان محدودهٔ فعالیت و چتر پلیس تهران است، البته گاهی ضرورت ایجاب می‌کند برای کشف برخی جرائم و رویدادها به شهرستان‌ها برویم و از این رهگذر موفق به کشف یک سری اموال مسروقه شویم. بدین لحاظ، آمار کشفیات پلیس تهران همواره از آمار سرقت بیشتر است. مثلاً پولی در شهرستان به سرقت رفته ولی در تهران کشف و ثبت می‌شود. مسئولیت‌های واگذار شده به اداره آگاهی هم، کشف جرائمی نظیر انواع سرقت، قتل، آدم ربایی و روش‌های گوناگون شیادی و کلاهبرداری است. البته اگر در مسیر کارمان به مسأله مواد مخدر هم برخوردیم، پیگیری می کنیم، اما پیگیری این مسأله قانونا به ما واگذار نشده است.»

در مورد کشفیات سال ۶۴ می پرسیم.

می گوید: «اداره آگاهی تهران در سال ۶۴، تعداد ۴۵۳۳ نفر را در ارتباط با اتهامات مختلف تحت پیگرد قرار داده و مبلغ هنگفتی اموال مسروقه از این افراد کشف کرده و به صاحبان آنها بازگردانده است. همچنین در زمینهٔ سرقت و کشف اتومبیل در سطح تهران باید گفت که در سال ۶۴، درازای ۲۳۹۵ دستگاه اتومبیل که در حوزه پلیس تهران و اطراف سرقت شده، تعداد ۳۱۰۴ دستگاه اتومبیل مسروقه را کشف کرده که مازاد آن مربوط به سرقت های گذشته و قبل از سال ۶۴ است.»

می پرسیم: به جز مواردی که اشاره شد، چه جرائمی به این اداره ارجاع شده است؟ می گوید: «در طول سال گذشته، مقدار ۵۰ کیلو طلا یکجا کشف شد. پنجاه هزار قطعه کوپن سرقتی ارزاق عمومی ـ تعدادی افراد که اتومبیل های سرقتی را تکه تکه می کردند افرادی که مهر ویزای سفارت ها را جعل می کردند ـ جاعلین گواهینامه رانندگی ـ تهیه کنندگان بلیت هواپیما به صورت خارج از نوبت ـ جاعلین احکام مراجع قضائی ـ جاعلین کارت پایان خدمت ـ کلاهبرداران مرتبط با جعل گذرنامه ـ جاعلین آرم طرح ترافیک تهران ـ یک باند سارق اموال در قالب مسافرکش ـ کشف رشوه خواری در چند سازمان ـ دستگیری تعدادی افاغنهٔ تحت تعقیب ـ باندخارج کنندگان ارز و قالیچه ـ البته این مختصری از فعالیت آگاهی در سال ۶۴ بود و شمارش همهٔ آنها کار آسانی نیست. در زمینه های غیر سرقت می توان از کشف ۳۷ فقره قتل و دستگیری ۱۱۲ نفر در ارتباط با انواع قتل‌ها نیز نام برد.»

از زمان قابیل...

می پرسیم: چگونه می توان آمار بزهکاری و سرقت را به حداقل ممکن کاهش داد؟

می گوید: «بزهکاری دارای سابقه‌ای طولانی است و شاید بشود گفت از زمانی که دست قابیل به خون برادرش آلوده شد، جرم، گناه و بزهکاری بنیان نهاده شد. از آن به بعد، جرائم با توجه به دگرگونی جوامع، اشکال خاص خود را یافتند تا به گونه های گسترده امروزی رسیدند.

ارتکاب و میزان جرائم در جامعه به وجود عواملی بستگی دارد که کم و کیف و شکل این عوامل، باعث شدت و ضعف ارتکاب جرائم می شود. این عوامل عبارت از گستردگی بی برنامهٔ شهرها، افزایش غیر منتظرهٔ جمعیت، تربیت و فرهنگ خانواده ها، آزمندی سارقین و دیگر ریشه های اجتماعی است که دز وقوع جرائم مؤثر هستند.

درمورد برخورد با بزهکاران و تعیین مجازات برای آنان، فقه غنی اسلام به اندازهٔ کافی مارا راهنمایی می کند و می تواند منشأ تصمیم گیری ها باشد.

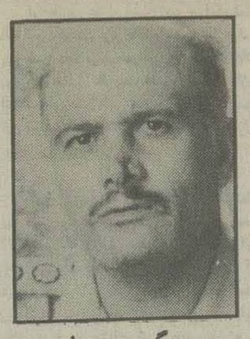

سرهنگ پرویز فربود منش، رئیس اداره آگاهی

از سرهنگ فریدمنش می پرسیم: چه زمینه هایی برای محو بزهکاری لازم است؟

وی می گوید: «درصد وقوع جرائم به عواملی بستگی دارد که این عوامل باید هرچه دقیق تر و گسترده تر مورد مطالعه و بررسی قرار گیرد. با از بین بردن این عوامل می توان اطمینان داشت از میزان وقوع جرائم کاسته خواهد شد.

می پرسیم : این عوامل به طور مشخص کدامند؟

می گوید: «به طور عمده می توان به بیکاری، مسائل اقتصادی، اعتیاد، عوامل تربیتی و محیط های نامناسب اجتماعی اشاره کرد و متذکر شد که در هر زمان، شدت و ضعف این عوامل در میزان جرائم تاثیر می گذارد. پس از پیروزی انقلاب شکوهمند اسلامی ـ در مدت کوتاهی که به گونه‌ای اجتناب ناپذیر قانون با قدرت و توان کامل حاکم نبود ـ زمینه هایی مناسب برای افراد فرصت طلب در جهت ارتکاب جرم به وجود آمد و میزان جرائم، قوس صعودی یافت، اما بعد که واحدهای انتظامی برسر کار خود مستقر شدند، این روند نامعقول رو به کاهش گذاشت و به حداقل رسید. در حال حاضر میزان وقوع جرائم که در سطح شهر تهران به اداره آگاهی گزارش می شود، در حدی بسیار پایین است که در مقایسه با تعداد جمعیت و گستردگی شهر تهران، نگران کننده نیست.

ـ : مجازات های اعمال شده چه نقشی در وقوع جرائم دارد؟

ـ: «هدف ازتعیین و اعمال مجازات بزهکاران، حفظ امنیت جامعه، پاک سازی جامعه ازوجود مجرمین، تسلی خاطر آسیب دیدگان ازجرم، تربیت و بازسازی شخصیتی بزهکاران و درنهایت، بازگشت شرافتمندانهٔ مجرمین به جامعه است.

مجازات اگر بااهداف نامبرده صورت بگیرد، قابل قبول است، ولی چنانچه نتواند نتایج مطلوب و منطبق بااین اهداف رابه دست دهد، نه تنها سودی دربرنخواهد داشت، بلکه ممکن است باعث ترغیب و تشویق هرچه بیشتر بزهکار به ارتکاب جرم شود. دراین زمینه، لازم است علل و انگیزهٔ کنش جرم شناسائی و درجهت رفع آنها تلاش شود. چون وجود زمینه و علت بزهکاری افراد مستعد رابه ارتکاب جرم وسوسه و ترغیب می کند.»

ـ: نحوهٔ تحقیق درادارهٔ آگاهی چگونه است؟

ـ: «اداره آگاهی درزمینه کشف جرم وراه های قانونی مبارزه باآن به تعلیمات دادسرای مستقر دراین اداره متکی ست و بارهنمودهای مسئولین امر و نظارت گروهی و برخوردهای اسلامی و اخلاقی، متهمین را راضی به همکاری می کند. مجرم ازدیدما، بیمار جامعه است و ماسعی می کنیم اورا به آغوش جامعه بازگردانیم. این خودنیاز به پشتکار، موشکافی و دقت دارد و بدون همکاری مجرم، غیرممکن است.»

می پرسیم: اعتیاد راتاچه اندازه دروقوع جرائم و به ویژه سرقت دخیل می دانید؟

می گوید: «اعتیاد درارتکاب جرائم نقش دارد، ولی به طور یقین نمی توان گفت که نقش کامل دارد و تمام بزهکاران بدون استثناء معتاد هستند.» می پرسیم: زمینه های ترغیب و تشویق افراد به بزهکاری درشهرهای بزرگ چیست؟

می گوید: «ابتدا باید عوامل و انگیزه های وقوع جرائم را شناسائی کنیم و باازبین بردن این عوامل، معلول را هم ازبین ببریم. به اعتقاد من، مسأله اقتصادی و فرهنگی وزیربنای اقتصادی جامعه و نیازهای مردم، شاید انگیزه خیلی مهمی برای ارتکاب جرائم باشد که اگر این مسأله تاحدودی درجامعه حل می شد، وقوع جرائم به شدت نزول پیدامی کرد.»

می پرسیم: به چه صورت؟»

می گوید: «قبلا گفتم که عوامل متعددی درارتکاب جرائم نقش دارند و عامل اقتصادی هم یکی ازعوامل مهم است و این عامل اقتصادی را من به این نحو توجیه می کنم که کل جامعه اگرازیک توان صحیح اقتصادی بهره مند شوند، درواقع عده‌ای از افراد نیاز پیدا نمی کنندبه طرف جرائم کشیده شوند یاضرورتی پیدا نمی شود که خدای نکرده دست به سرقت یاجرائم دیگر بزنند که کمبودها و نارسائی های ناشی ازعمل اقتصادی جامعه را رفع کنند.»

می پرسیم: آیا ادارهٔ آگاهی بانهاد و سازمانی که دست اندرکار بررسی و کندو کاو درجرمشناسی و بزهکاری باشد، ارتباط دارد؟

پاسخ می دهد: «نظریه این که اداره آگاهی تنها سازمان برخورد کننده و مرتبط با بزهکاران است، نهادها و مؤسساتی که دراین امور تحقیق می کنند، ازکاوش و تجربه های ماسود می برند و متقابلا، ماهم سعی می کنیم ازروانشناسی، قیافه شناسی و روش های تربیتی دراین کارسود ببریم.»

*** از میان انگیزه‌های بزهکاری می‌توان به بیکاری، مشکلات مالی و اقتصادی، اعتیاد به مواد مخدر، وضع نامناسب تربیتی و محیط های منحط اجتماعی و خانوادگی اشاره کرد.**

*** بیش از ۹۵ درصد از مجرمینی که در محاکم قضایی محکوم به مجازات می‌شوند، سنی بین ۱۷ تا ۳۰ سال دارند و بیش از ۷۰ درصد آنان دارای سابقهٔ ارتکاب جرم هستند.**

*** در حال حاضر میزان وقوع جرائم که در سطح شهر تهران به ادارهٔ آگاهی گزارش می‌شود، در حدی بسیار پایین است و در مقایسه با شمار جمعیت و گستردگی و بزرگی تهران، نگران کننده نیست.**

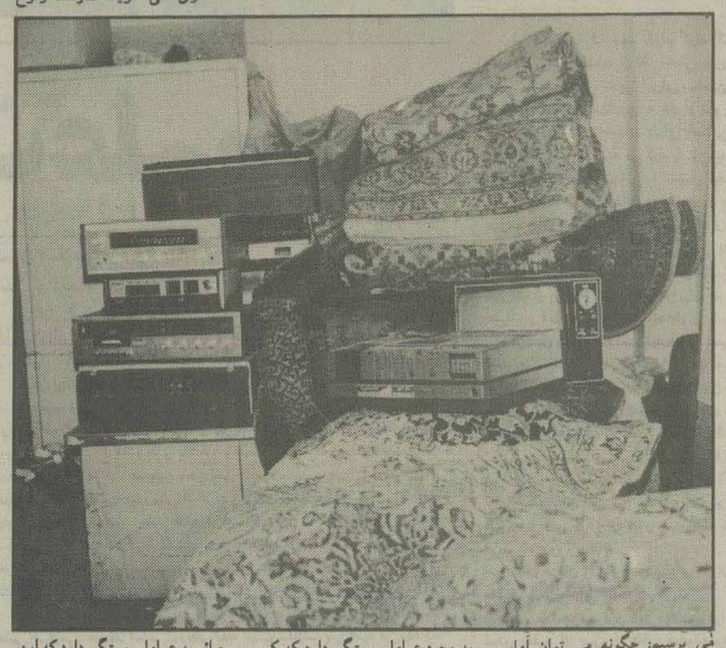

توضیح

در گزارش صفحه ۵ تاریخ ۲۰ـ ۳ـ ۱۳۶۵، تعداد مجرمین دستگیر شده توسط پرسنل کلانتری ۲ آگاهی تهران، ۴۲ نفر ذکر شده بود که رقم واقعی ۴۲۰ نفر صحیح است.

بسمه تعالی

اطلاعیه دعوت از علاقمندان همکاری در فعالیتهای پشتیبانی، مهندسی جنگ جهاد سازندگی

بدینوسیله از کلیه علاقمندان حضور در فعالیتهای پشتیبانی، مهندسی جنگ جهاد سازندگی و همچنین داوطلبین گذراندن دوره های آموزشی در رشته های رانندگی ماشینهای راهسازی (لودر، بلدوزر، گریدر، غلطک، بیل مکانیکی) و رانندگی پایه یک، دعوت می شود همزمان با هفته جهاد سازندگی ۲۲ الی ۲۷ خرداد ماه به مراکز جهاد سازندگی در سراسر کشور مراجعه نمایند.

م الف ۹۴۷۰

ستاد مرکزی پشتیبانی و مهندسی جنگ جهاد سازندگی

بسمه تعالی

دعوت جهاد سازندگی از صاحبان مشاغل

جهاد سازندگی به منظور جلب مشارکت مردم در امر سازندگی روستاها مودیان مالیاتی مشاغل را به همکاری دعوت می نماید.

بدینوسیله از کلیه صاحبان مشاغل که بدهی مالیاتی دارند دعوت می شود ضمن مراجعه به مراکز جهاد سازندگی در سراسر کشور، میزان همکاری خود را در اجرای طرحهای عمرانی و سازندگی روستاها مشخص نموده و از اینطریق جهاد سازندگی را در رفع محرومیت از روستاهای کشور یاری دهند.

م الف ۹۴۶۷

و من ا... التوفیق

دفتر مرکزی جهاد سازندگی

آگهی دعوت

از کلیه سهامداران شرکت توزیع پارس (سهامی خاص) دعوت میشود که درجلسه مجمع عمومی سالیانه که درساعت ۴ بعد از ظهر سه شنبه ۶۵/۴/۳ که درمحل شرکت واقع درجاده مخصوص کرج کاروانسرا سنگی پمپ بنزین تشکیل میگردد حضور بهمرسانند،

دستور جلسه:

۱ـ استماع گزارش بازرس شرکت ورئیس هیئت مدیره
۲ـ تصویب ترازنامه وحساب سود وزیان عملکرد سال ۶۴
۳ـ تعیین بازرس اصلی وعلی البدل
۴ـ تعیین روزنامه کثیر الانتشار جهت درج آگهیهای شرکت
۵ـ تایید عملیات گذشته شرکت

آ ـ ۱۴۹۵

رئیس هیئت مدیره

بسمه تعالی

اطلاعیه دعوت از نیروهای فنی و تخصصی جهت شرکت در رژه گردانهای پشتیبانی و مهندسی جنگ جهاد سازندگی (طرح انصار)

بدینوسیله از کلیه عزیزان ایثارگری که تاکنون از طرف جهاد سازندگی به مناطق جنگی اعزام شده‌اند، و همچنین افرادی که فرم اعلام وضعیت را تکمیل نموده‌اند، دعوت می نماید تا جهت ثبت نام و سازماندهی در گردانهای پشتیبانی و مهندسی جنگ جهاد سازندگی «طرح انصار» و شرکت در رژه این گردانها در روز ۲۷ خرداد ماه از تاریخ ۲۱ الی ۲۴ خرداد ماه همزمان با هفته قدس به مراکز جهاد سازندگی در سراسر کشور مراجعه نمایند.

ستاد مرکزی پشتیبانی و مهندسی جنگ جهاد سازندگی

م الف ۹۴۶۹

بسمه تعالی

آگهی دعوت مجمع عمومی عادی سالیانه شرکت تعاونی تهیه و توزیع مواد اولیه صنف شیرینی ساز و کافه قنادی تهران

نوبت اول

در اجرای ماده ۳۰ اساسنامه و طبق تصمیم هیأت مدیره (موضوع ماده ۲۰ اساسنامه)

جلسه نوبت اول مجمع عمومی عادی سالیانه شرکت تعاونی تهیه و توزیع مواد اولیه صنف شیرینی‌ساز و کافه قنادی تهران ساعت ۱۰ صبح روز شنبه مورخ ۶۵/۴/۷ در محل شرکت تعاونی واقع در خیابان فردوسی کوچه طبس کوی افشار پلاک ۱۵ تشکیل میگردد

بدینوسیله از کلیه اعضاء محترم شرکت تقاضا میشود با همراه داشتن دفترچه تعاونی در جلسه مذکور حضور بهمرسانند و یا وکیل خود را از بین اعضاء شرکت جهت اعمال حق رای کتبا معرفی فرمایند

دستور جلسه

۱ـ استماع گزارش کتبی هیأت مدیره و بازرسی
۲ـ رسیدگی و اتخاذ تصمیم درباره ترازنامه و حساب سود و زیان و عملکرد سال مالی ۱۳۶۴
۳ـ اخذ تصمیم نسبت به ذخایر و تقسیم سود سهام و مازاد برگشتی
۴ـ اتخاذ تصمیم در مورد بودجه پیشنهادی هیئت مدیره برای سال ۱۳۶۵
۵ـ تصویب گزارش تغییرات اعضاء و سرمایه شرکت در سال مالی ۱۳۶۴
۶ـ تعیین خط مشی آینده شرکت

هیأت مدیره شرکت تعاونی تهیه و توزیع صنف شیرینی‌ساز و کافه قنادی تهران

آگهی دعوت مجمع عمومی عادی شرکت تعاونی مصرف بازنشستگان بانک ملی و سایر بانکها (نوبت دوم)

چون در جلسه ۱۳۶۵/۳/۱۸ عده حاضر به حدنصاب قانونی نرسید بدینوسیله از کلیه بازنشستگان بانک ملی و سایر بانکها که عضویت شرکت را قبول نموده‌اند دعوت میشود که در روز سه‌شنبه ۱۳۶۵/۴/۳ در ساعت ۹ صبح در محل کانون بازنشستگان واقع در خیابان کریمخان زند بین ویلا و آبان شماره ۱۳۲ حضور بهمرسانند

دستور جلسه:

۱ـ تعیین اعضاء هیئت مدیره
۲ـ تصویب ترازنامه سال ۱۳۶۴
۳ـ انتخاب ۲ نفر بازرس

هیئت مدیره

تلفن: ۸۵۴۶۹۵
آموزشگاه آموزش شانق
کارآموزی پذیرد

مجله دنیای ورزش شنبه‌ها منتشر می‌شود

نیازمندیهای اطلاعات
تلفنی آگهی میپذیرد
۸۳ الی ۳۱۱۰۷۱

طرح واجرای اسکلت بتونی وسقف تیرچه بلوک سریع و ارزان ۸۲۸۴۵۸

بدینوسیله نرخ انواع بیسکویت گرجی مصوبه سازمان حمایت از مصرف کننده و تولیدکننده را باطلاع عموم میرساند.

بیسکویت گرجی

این اعلامیه بمنزلهٔ اصلاح نرخهای قبلی و چاپ شده بر روی محصولات نیز می‌باشد

ردیف	شرح و نام محصول	واحد محصول	نرخ کارخانه		نرخ مصرف کننده	
۱	بیسکویت بهاره ـ رنگینک	جعبه متوسط	۱۸۵	ریال	۲۰۰	ریال
۲	کراکرشور	» »	۷۷	»	۸۵	»
۳	پذیرائی نارگیلی ـ وانیلی (سکه طلائی)	» »	۷۷	»	۸۵	»
۴	نان غذائی	» »	۷۷	»	۸۵	»
۵	پروانه ـ نسترن ، سبوسه	» »	۸۶	»	۹۵	»
۶	رنگین کمان ـ عصرانه	» »	۸۶	»	۹۵	»
۷	نیمروز ، نیم چاشت	بسته متوسط	۲۴/۵۰	»	۲۷	»
۸	سکه (پذیرائی نارگیلی ـ وانیلی)	» »	۲۷	»	۳۰	»
۹	باغ وحش	» »	۲۷	»	۳۰	»
۱۰	نیمروز ، نیم چاشت	بسته کوچك	۱۴	»	۱۶	»
۱۱	باغ وحش	» »	۱۴	»	۱۶	»
۱۲	نیم‌چاشت ۲ عددی	بسته	۷	»	۸	»
۱۳	نیمروز ۴ عددی	»	۷	»	۸	»
۱۴	پوکان	بسته متوسط	۱۶	»	۱۸	»
۱۵	پوکان	» کوچك	۸/۵۰	»	۱۰	»
۱۶	پذیرائی ساده ، پوکان	جعبه	۱۳۲/۵۰	»	۱۴۵	»
۱۷	نان صبحانه ـ غذائی	»	۱۹۲	»	۲۱۰	»
۱۸	نان غذائی ، (پوکان خانواده)	»	۲۴۱	»	۲۶۰	»
۱۹	پروانه ـ نسترن ـ نیم‌چاشت خانواده	»	۲۴۱	»	۲۶۰	»
۲۰	عصرانه ـ نیمروز خانواده	»	۲۹۵	»	۳۱۵	»
۲۱	سکه طلائی (نیرو)	بسته	۳۷	»	۴۰	»
۲۲	باغ وحش ، الفباء	بسته	۳۷	»	۴۰	»
۲۳	نان قندی	جعبه	۱۸۹/۵۰	»	۲۰۵	»

بتاریخ ۱۳۶۵/۳/۱۸

بیسکویت گرجی (شرکت سهامی عام)

ژیمناستیک
مرکز پرورش جسمی
برای دختران و پسران در روزهای جداگانه
ژیمناستیک کودکان و نوجوانان ـ نرمش و بدنسازی ـ مزرگسالان ـ ورزش صبحگاهی
برای ترم تابستان ۶۵ ثبت نام می‌نماید با سرویس رفت و آمد
خیابان ولی‌عصر ـ جنب هتل میامی کوچه طهمزاده ۶۲۴۹۹۹

دزدگیر چاب
باگارانتی وضمانت نامه کتبی ده ساله
۶۵۹۳۱۸ ـ ۶۵۴۲۳۸ ـ ۹۳۷۱۴۲ ـ ۶۶۱۰۳۰

جدول ۱۹۴۵

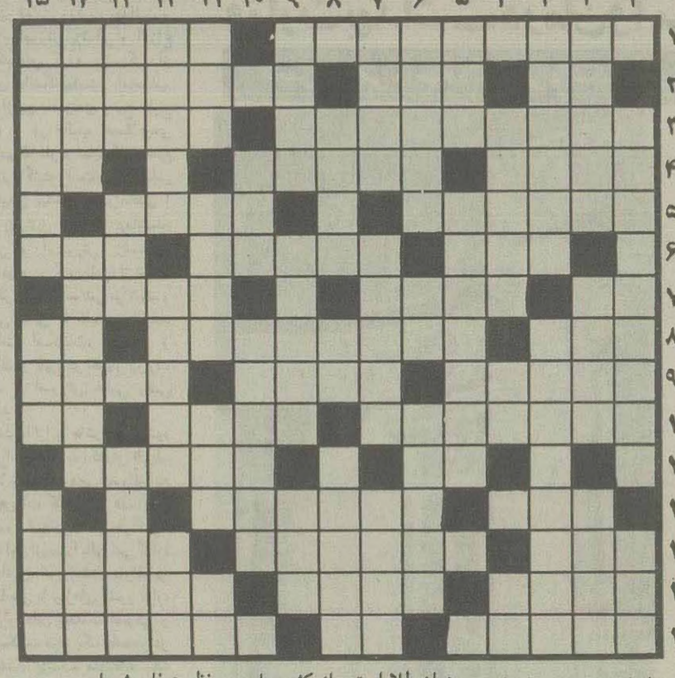

* افقی:

۱ ـ برای دنبال کردن مطالعات فضائی به فضا پرتاب میشوند و دارای دستگاههای مجهز علمی هستند ـ بیابان صاف و مسطح
۲ ـ صدای پر و درشت ـ از سازمان های مخوف جاسوسی دنیا ـ علم آموزش و پرورش کودکان
۳ ـ به معنای خط شناسی است ـ پارچه‌ایکه با آن دست و رو را پاک میکنند
۴ ـ سزاوار و شایسته ـ عبادتگاه ترسایان و به معنای کنشت ـ در اصطلاح عرفا مقصود ذات باریتعالی است
۵ ـ استخوان بالا و پائین اندرون دهان که دندانها روی آن قرار دارد ـ بهره بردن و برخوردار شدن
۶ ـ بازداشتن و منع کردن از کار بد ـ رسم و آئین و علامت و برچسب ـ راه فرار و گریز
۷ ـ دریای عرب ـ شاداب و با طراوت و هر چیز جدید و نو ـ سخنان پوچ و یاوه
۸ ـ بلندترین نقطه ـ جای سکه زدن پول ـ از فلزات چکش خور!
۹ ـ برابری و همانندی ـ بادمجان پخته و لهیده ـ فربه و چاق
۱۰ ـ کالاها و اجناسی که به کشور ما حمل میشود ـ از شهرهای تاریخی افغانستان ـ رودی در روسیه
۱۱ ـ کنایه از هر چیز تازه و با طراوت ـ نام کوچک گوتنبرگ مخترع ماشین چاپ
۱۲ ـ گیج و کم هوش! ـ ورزیده و ماهر و آزموده
۱۳ ـ درخت همیشه سبز با برگهای سوزنی ـ باریک نگر و موشکاف در هر کار ـ انبار نگهداری غلات
۱۴ ـ جمع سهم ـ ماه نو ـ سود و بهره که از کسب و کار حاصل شود
۱۵ ـ ترازنامه ـ زمین و جایزبان ترکی ـ افسر جزء که در خدمت فرمانده بالاتر باشد

* عمودی:

۱ ـ پهلوان و کسیکه در نمایشهای باستانی رم با شمشیر جنگ میکرد ـ بدست آوردن و شغل و کار
۲ ـ نیکوکاران ـ از پیامبران ـ زندگی او به آب بستگی دارد
۳ ـ مبارک و خجسته ـ همین طور به معنای شور و غوغا و ازدحام است
۴ ـ دانا بودن به احکام شریعت ـ دوستی و محبت ـ من و شما
۵ ـ نام نوشابه‌ای قدیمی ـ علومی که درباره مقادیر و اعداد بحث میکند
۶ ـ نویسنده آلمانی و صاحب کتاب چند نامه بشاعری جوان ـ همان طلا است ـ از کشورهای آسیائی
۷ ـ آب کوبیدن در آن کنایه از بیکاری و تلف کردن وقت است! ـ مردم و مردهان ـ همیشگی و جاودانه
۸ ـ نیم تنهٔ بی آستین ـ علامت نفی ـ دارای میوه و ثمرهٔ فراوان
۹ ـ گاو مقدس مصریان قدیم ـ جانوری که بدنش از یک سلول ساخته شود ـ قبیله
۱۰ ـ پرده دری و رسوا کردن کسی ـ شیطان
۱۱ ـ سگ گزنده ـ سنگین و باوقار ـ دوای مخلوط! ـ از انطرف به معنای کوشش و سعی است
۱۲ ـ نام یکی از ماههای فرنگی ـ رهرو خستگی ناپذیر اینطور راه میرود ـ سمبل آزادگی از نظر عرفا و شعرا
۱۳ ـ لانه زنبور عسل از آن ساخته میشود ـ برادر پدر ـ چندین جشن
۱۴ ـ واژهٔ بهم ریخته ـ درک کردن موضوع و مطلبی ـ به معنای آرزو از انطرف
۱۵ ـ گیاه پیچنده و بالا رونده ـ آداب و رسوم ـ کند ذهن

حل جدول ۱۹۴۴

اسلام؛ زایش وحدت علم و دین

گردآوری: محمدباقر نجف زاده‌ی بارفروش

قسمت دوم

نکته‌ای که لازم است در بررسی افکار و آرای دانشمندان، به ویژه دانشمندان غربی درنظر داشت، بررسی وضع زندگی و اوضاع اجتماعی عصر آنها می باشد که در ارایه‌ی نظریاتشان تأثیر گذار بوده است.

مرحوم مطهری در رابطه با پیدایش درگیری وجدایی بین علم و دین (ایمان) می نویسد:

«....متأسفانه در جهان مسیحیت، بواسطه‌ی برخی قسمتهای تحریفی عهد عتیق (تورات) اندیشه‌ای در اذهان رسوخ یافته است که هم برای علم گران تمام شده است و هم برای ایمان. آن اندیشه، اندیشه‌ی تضاد بین علم و ایمان است. ریشه‌ی اصلی این اندیشه، همان است که در عهد عتیق، سفر پیدایش آمده است.

درباب دوم، آیه های ۱۶ و ۱۷، سفر پیدایش درباره‌ی آدم و بهشت و شجره‌ی ممنوعه، چنین آمده است:

«خداوند، آدم را امر فرموده، گفت: از همه‌ی درختان باغ، بی ممانعت بخور، اما از درخت معرفت نیک وبد زنهار نخوری، زیرا روزی که از آن خوردی، هرآینه خواهی مرد.»

در آیات ۱ـ۸ از باب سوم می گوید:

«ومارازهمه‌ی حیوانات صحراکه خداساخته بود، هوشیارتر بود وبه زن (حوا) گفت: ایا خدا حقیقتا گفته است که از همه‌ی درختان باغ نخورید؟ زن به مار گفت: از میوه‌ی درختان باغ می خوریم، لکن از میوه‌ی درختی که در وسط باغ است، خداگفت ازآن مخوریدوآن رالمس نکنید، مبادابمیرید. ماربه زن گفت: هراینه نخواهید مرد، بلکه خدا می داند در روزی که از آن بخورید، چشمان شما بازشود و مانند خدا، عارف نیک و بدخواهید بود. و چون زن دید که آن درخت برای خوراک، نیکو است و به نظر خوشنما و درختی دلپذیر و دانش افزا، پس، از میوه‌اش گرفته، بخورد و به شوهرخود نیز داد و او خورد، آنگاه چشمان هردو ایشان باز شد و فهمیدند که عریانند، پس برگهای انجیر دوخته، سترها برای خویشتن ساختند.»

در آیه‌ی ۲۳ ازهمین باب می گوید:

«وخداوند گفت: همانا انسان مثل یکی از ما شده است که عارف نیک و بد گردیده، اینک مبادا دست خود را دراز کند و از درخت حیات نیز گرفته، بخورد و تا به ابدزنده ماند.»

طبق این برداشت از انسان و خدا و آگاهی و عصیان، امر خدا (دین) این است که انسان، عارف نیک و بدنگردد و آگاه نشود، شجره‌ی ممنوعه، شجره‌ی آگاهی است، انسان باعصیان و تمرد امر خدا (با سرپیچی از تعلیمات شرایع و پیامبران) به آگاهی و معرفت می رسد و به همین دلیل از بهشت خدا رانده می شود، براساس این برداشت، همه‌ی وسوسه ها، وسوسه‌ی آگاهی است، پس شیطان وسوسه گر، همان عقل است.

برای ما مسلمانان که از قرآن آموخته‌ایم، خداوند همه‌ی اسماء (حقایق) را به آدم آموخت و آنگاه فرشتگان را امر فرمود که آدم را سجده کنند و شیطان از آن جهت رانده‌ی درگاه شد که بر خلیفة‌الله آگاه به حقایق، سجده نکرد و سنت به ما آموخته است که شجره‌ی ممنوعه؛ طمع، حرص وچیزی ازاین مقوله بود، یعنی چیزی که به حیوانیت آدم مربوط می شد، نه به انسانیت او و شیطان وسوسه گر، همواره برضدعقل و مطابق هوای نفس حیوانی، وسوسه می کند و آنچه دروجود انسان، مظهر شیطان است، نفس اماره است نه عقل آدمی، آری برای ماکه چنین آموخته‌ایم، آنچه در سفر پیدایش می بینیم، سخت شگفت آور است.

همین برداشت است که تاریخ تمدن اروپا را در هزار و پانصد سال اخیر به عصر ایمان و عصر علم تقسیم می کند و علم و ایمان را در مقابل یکدیگر قرار می دهد.

در صورتی که تاریخ تمدن اسلامی، تقسیم می‌شود، به عصر شکوفایی که عصر علم و ایمان است و عصر انحطاط که علم و ایمان تواماً انحطاط یافته‌اند، ما مسلمانان باید خود را از این برداشت غلط که خسارتهای جبران‌ناپذیری برعلم و بر ایمان و برانسانیت وارد کرد، برکنار بداریم و کورکورانه، تضاد علم و ایمان را امری مسلم تلقی نکنیم». (۱۳)

مرحوم مطهری، اصلاً ـ گرایش به علم به تنهایی را محکوم کرده و انسان مسلح به علم بدون ایمان را انسان توانا و قدرتمند، اما بی فضیلت و تک ساحتی می داند.

او جدایی علم و ایمان (دین) را که تمدن اروپایی آفریده، به شدت مورد انتقاد و نکوهش قرار داده و سقوط این فرضیه را متاثر از تعالیم و عملکردهای بد، خشن، نامطلوب، غیرالهی و انسانی مکاتب و مذاهب ادیان معمول در اروپا بویژه در مقابل نظریات علمی و دانشمندان می‌داند. ایشان اسلام را ما سوای اندیشه‌های علم‌زدایی این چنین ادیان دانسته و ارتباط و آشتی عمیق و مسلم این دو مقوله را ضروری، حتمی و اصولی قلمداد می کند و تاکید دارد که مسلمانان، کورکورانه تضاد علم و دین را امری مسلم تلقی نکنند.

گرچه هر یک از دانشمندان و صاحب‌نظران، نقطه‌ی شروعی را در تعارض بین دانش و دین مطرح می کنند و آرای متفاوت و گوناگونی را ارایه می دهند، ولی به درستی زمان تولد حتمی و مسلم این درگیری، مشخص نیست. به هر حال می‌توان گفت که آغاز پیدایش این کشمکش، درست مقارن تولد علم و دین و گسترش و شیوع هر دو مقوله است و البته که استدلالات متفکران، راهگشای بررسی این اندیشه می‌باشد. «ایان گریم باربور» (متولد ۱۹۲۳ در پکن) درباره‌ی منشأ درگیری علم و دین می گوید: «قرن هفدهم، دوره‌ی آنچنان تحول سریع در جهان‌بینی بشر بود که به درستی می‌توان از تولد علم جدید در این «قرن نبوغ پرور» سخن گفت. دو نقطه‌ی عطف مهم در پیشرفت علم جدید، نخست مقاوضات (۱۶۳۲) گالیله و (۱۴) و دیگر اصول (۱۹۸۷) نیوتون (۱۵) بوده. اندیشه‌ی این دو مرد که عمرشان به توالی یکدیگر سراسر این قرن را در بر می گیرد، منشاء مناسبات و درگیری‌های بین علم و دین را که مطمع نظر ماست، روشن می‌سازد». (۱۶)

تمدن اسلامی

اسلام و رنسانس:

پیدایش اسلام، تحول، دگرگونی و رنسانسی شگرف در ادیان بوده و هست، لذا شکوفایی و توانمندی عجیب معارف، دانشها و فرهنگ اسلامی نیز، رنسانس و عامل تحولی در دانشها و تفکرات جهانی شده است.

«جان برنال» می نویسد: «برای این که بتوانیم نحوه‌ی پیدایش علوم جدید را شرح بدهیم، باید بدانیم که این تحول، مسبوق به چه سوابقی است. باید با دوره‌ی طولانی و بسیار ناشناخته و تاریک آن مرحله از آمادگی که به این تحول منجر شد، آشنا شویم و بالاخره باید سهم فرهنگ دوران کلاسیک و تمدن‌های پیش از آن، همچنین سهم اسلام، ایران، هند و چین را در ساختمان علوم جدید تشخیص دهیم، بیش از هر چیز باید چگونگی پیدایش آن را بدانیم. چه چیزی موجب ظهور علوم جدید در ایتالیای قرن ۱۶ شد؟ چه چیزی باعث شکوفایی ناگهانی علم در انگلستان، فرانسه و هلند قرن ۱۷ گردید؟... شکوفایی خیره کننده‌ی «فرهنگ اسلامی» در عمر کوتاه خود، در عین این که وسیله‌ی انتقال فرهنگ کهن بود، محرکی نیز برای ترقی علوم به شمار می رفت». (۱۷)

مرحوم محمد علی فروغی در «سیر حکمت در اروپا»، در تبیین «نهضت علمی اسلامی» معتقد است که: «در تمام مدت سلطنت بنی امیه در ممالک اسلامی، گفتگویی از علم و حکمت در میان نبود، اماهمین که دوره به «عباسیان» رسید، برای اهل نظر، نسیم آزادی وزید ومردم آن کشور هاکه تحت تاثیر تمدن ایرانی و رومی و یونانی بودند دوباره به میدان تحقیق ومعرفت پاگذاشتند و به یک نهضت علمی همت گماشتند که به اندک زمانی، تقریبا «نظیر نهضت علمی یونان شد و درگرم کردن این هنگامه، ایرانیان بالاختصاص دخالت تامه داشتند وازفخر و شرفی که از این جهت نصیب مسلمین شده، دارای بهره‌ی وافی می باشند، نخست نهضت مزبور ازترجمه‌ی کتب علمی و فلسفی یونانی وایرانی و سریانی و هندی به زبان عربی و فرا گرفتن آن معلومات آغاز شد ومی توان گفت نیمه‌ی دوم مایه‌ی دوم هجری وتقریبا تمام مایه‌ی سوم، اشتغال مهم اهل فضل ودانش همین بوده است. سپس درمایه های چهارم و پنجم، فضلا وحکمای اسلامی، عالم علم و معرفت را به تحقیقات خود روشن ساختند و درقرون بعد هم با آن که به واسطه‌ی شیوع فتنه وفساد، اوضاع روزگار، چندان سازگار نبود، دانش طلبان ما ازسعی وکوشش دست بازنداشتند و درهر رشته ازتحقیقات علمی، آثار نفیسی ازخود به یادگار گذاشتند. حاصل این که در مایه‌های نهم و دهم و یازدهم و دوازدهم میلادی که اروپا را ظلمت جهل فراگرفته بود، کشورهای پهناور اسلامی، ازترکستان گرفته تاافریقا و اسپانیا، هریک دانشگاهی محسوب می شدند و آنجا، دانشمندان عالیمقام بازار فضل وادب را گرم ورایج کرده بودند.

برای شرح و بیان مساعی زحمات مسلمانان ونتایجی که درعالم علم به دست آورده‌اند، مجلداتی چند باید پرداخت. جمال احوال، این که مسلمانان علم وحکمت را چنان که یونانیان تاسیس وتدوین کرده بودند، فراگرفتند و درجمیع شعب وفنون آن، عملیات وتحقیق کردند و به تصنیفها وتالیفها پرداختند و دربیشتر فنون، ازقبیل جبر ومقابله ومثلثات وجغرافیا و هیات وطب و شیمی، بواسطه‌ی اختراعات واکتشافات ومطالعات تازه، معلومات یونانیان را تکمیل ومزید نمودند.

شرح احوال وبیان تحقیقات آن دانشمندان، دراینجا روانیست، چه اگر حق مطب را ادا نکنیم، دریغ باشد واگر بخواهیم، چنانکه شاید وباید وارد مطلب شویم، دامنه‌ی سخن دراز می شود.» (۱۸)

اسلام درعصر و دوره‌ای پابه عرصه‌ی وجود می گذارد که دنیا درنادانی، توحش، انحطاط سستی و پستی و ظلم و فساد غوطه وراست.

و در پی آن نیز مشرق زمین با دارایی امتیازات منفی یادشده، آماده وتشنه‌ی پیدایش یک مکتب ناجی است، اسلام، درچنین اوضاعی ظهور می کند و به توسعه‌ی جوامع انسانی وتکامل آن و حفظ ارزشها و حاکمیت عدل می پردازد. «تمدن اسلامی که لااقل ازپایان فتوح مسلمین تاظهور مغول، قلمرو اسلام را از لحاظ نظم وانضباط اخلاقی، برتری سطح زندگی، سعه‌ی صدرو اجتناب ازتعصب توسعه و ترقی علم وادب، طی قرنهای دراز پیش آهنگ تمام دنیای متمدن ومربی فرهنگ عالم انسانیت قرار دارد، بیشک یک دوره‌ی درخشان ازتمدن انسانی است و آنچه فرهنگ وتمدن جهان امروز، بدان مدیون است، اگر ازدینی که به یونان دارد، بیشتر نباشد، کمتر نیست. با این تفاوت که فرهنگ اسلامی، هنوز دردنیای حاضر تاثیر معنوی دارد و به جذبه ومعنویت آن، نقصان راه ندارد.

شک نیست که سهم اقوام گونه گون که درتوسعه ی این تمدن، بذل مساعی کرده اند، نباید از نظر محقق، دور بماند. اما آنچه این مایه‌ی ترقیات علمی و پیشرفتهای مادی را برای مسلمین میسر ساخت، درحقیقت همان اسلام بود که با تشویق مسلمین به علم و ترویج نشاط حیاتی، روح معاضدت و تساهل را جانشین تعصبات دنیای باستانی کرد و درمقابل رهبانیت کلیسا، که ترک و انزوا را توصیه می کرد، با توصیه‌ی مسلمین به «راه وسط»، توسعه و تکامل صنعت وعلم انسانی را تسهیل کرد. دردنیایی که اسلام به آن وارد شد، این روح تساهل و اعتدال، درحال زوال بود. از دو نیروی بزرگ آن روز دنیا، «بیزانس» دراثر تعصبات مسیحی که روز بروز درآن بیشتر غرق می‌شد، هرروز علاقه ی خود را بیش از پیش با علم و فلسفه قطع می کرد تعطیل فعالیت فلاسفه به وسیله ی ژوستی نیان اعلام قطع ارتباط قریب الوقوع بود بین دنیای روم باتمدن و علم. درایران هم اظهار علاقه ی خسرو نوشیروان به معرفت و فکر، یک دولت مستعجل بود.....

درچنین دنیایی که اسیر تبعیضات دینی و قومی بود، اسلام نفحه ی تازه ای دمید چنان که با ایجاد دارالاسلام ـ که مرکز واقعی آن قرآن بود، نه شام و نه عراق ـ تعصبات قومی و نژادی را با یک نوع «جهان وطنی» چاره کرد و درمقابل، تعصبات دینی نصاری، و مجوس، تسامح و تعاهد با اهل کتاب را توصیه کرد و علاقه به علم و حیات را» (۱۹)

گرچه مسلمین درآغاز راه از اندوخته ها ودارایی های علمی و ادیان موجود بهره جسته اند، اما به این تاثیر پذیری، اکتفا نکرده، خود با توجه به احکام و فرامین الهی به گسترش، تکامل و تغییر و تحول و ابتکارات و اکتشافات درآموخته های خود پرداخته و بدینوسیله به خدمات متقابل به فرهنگ و تمدن غرب همت ورزیده اند

«جان هرمان راندال» درتبیین و تایید فرهنگ و تمدن اسلامی درکلامی مفصل و موضوعی جالب می گوید:

«... مسلمین، درقرن دهم میلادی، دراسپانیا، تمدنی پدید آوردند که درآن تمدن، علوم از صورت عقاید مبهم عمومی درآمده بود و با صنایع و فنون زندگی عملی انطباق یافته بود، روی هم رفته، مسلمین درقرون وسطی نماینده‌ی همان نوع تفکر علمی و زندگی صنعتی بودند که ما امروزه به مردم آلمان نسبت می‌دهیم. مسلمین برخلاف یونانیان، از آزمایشگاه و آزمایش کردن با صبر و حوصله، بیزار نبودند و در رشته‌های طب و مکانیک و درحقیقت درهمه فنون به نظر می‌رسد که به حکم طبیعت خود، علوم را به خدمت بلاواسطه‌ی زندگی بشر گماشته‌اند، نه این که علوم را به عنوان غایتی برای خود در نظر بگیرند.» (۲۰)

«ادامه دارد»

پی نویس ها:

(۱۳) ـ مقدمه‌ای برجهان بینی اسلامی (انسان و ایمان)، شهید مطهری ص ۱۸ـ ۲۰

(۱۴) ـ گالیله (۱۵۶۴ ـ ۱۶۴۲)

(۱۵) ـ آیزاک نیوتون (۱۶۴۲ـ ۱۷۲۷)

(۱۶) ـ علم و دین، ایان گریم باربور، ترجمه‌ی بهاء الدین خرمشاهی.

(۱۷) ـ علم درتاریخ، جان برنال ص ۱۸۹.

(۱۸) ـ سیر حکمت دراروپا ـ فروغی ج ۱ ص ۸۳ ـ ۸۴.

(۱۹) ـ کارنامه‌ی اسلام، دکتر زرین کوب، ص ۱۲.

(۲۰) ـ به نقل از: دانش مسلمین، استاد حکیمی ص ۱۲۳.

زمینه‌چینی‌ها، برای آغاز جنگ

منشی مخصوص صدام، از ژرفنای جنایات و روابط استعماری حاکمان بغداد، روایت می کند

شاهدی ازدرون...

نگارش خالده عبدالقهار
منشی مخصوص صدام

ترجمه‌ی موسی بیدج

قسمت دهم

اکنون از آغاز جنگ بیش از پنج سال می گذرد. این جنگ نقطه‌ی سیاه بزرگی به کارنامه‌ی ننگ و رسوایی، که زینت بخش پیشانی حکام عرب و به ظاهر مسلمان است، اضافه می کند. جنگ خانمانسوزی که مرگ، نابودی و ویرانی به بار آورده است و هزاران قربانی از فرزندان مسلمان دو کشور عراق و ایران را به کام خود کشیده است. جنگی که پنج سال است همه‌ی شاهدان بی تفاوت را در جهان به خود جلب کرده است و وجدان هیچکدام از آنها و مدعیان صلح و انسانیت ـ چه عرب و چه غیر عرب ـ بیدار نشده است.

در این جنگ که ابعاد گسترده و رویدادهای فراوان و ره‌آوردهای منفی بسیاری داشته است، نیروهای متعددی شرکت کرده و نقش خویش را ایفاء نموده‌اند. برای این که بتوانیم به عمق ماجرا نقبی بزنیم، باید صحنه‌ای را که این نیرو ها در آن نقش ایفا کرده‌اند، باز شناسیم و روشن کنیم که چه کسی در مرکز قرار دارد و چه کسی دستور صادر می کند.

از جهتی، برای این که در گستردگی رویدادهای پی در پی سرگردان نمانیم، و از آنجا که نمی توان در یک بحث، به همه‌ی جوانب امور پرداخت،ناگزیر باید به طور مقطعی، به بررسی بنشینیم؛ یک بررسی کلی از

> ✱ درماه مه ۱۹۸۰، بولتن داخلی حزب بعث نوشت: ما خود را ملزم می دانیم که دربراندازی رژیم نژادپرست فارسی کنونی ایران، مشارکت فعال داشته باشیم.
>
> ✱ صدام دریک اطلاعیه‌ی نظامی به تاریخ ۱۹۸۰/۹/۲۲: شورای فرماندهی انقلاب، تصمیم گرفته است به نیروهای نظامی دلاور خود مأموریت دهد... ضربه های کاری و بازدارنده به هدف های نظامی ایران بزنند.

جنگ، که با پر سر کار آمدن صدام آغاز می شود، سپس، به توافقنامه ها و عهد نامه ها و پیمان ها می رسد و مسایلی مانند، دیدار هیأت ها، تماس های تلفنی محرمانه، نامه های رسمی، تماس های شخصی، گردهمآیی های خصوصی در کمیته اجرایی صدام، مشورت های خصوصی با خویشاوندان صدام و در راس آنها «خیرالله طلفاح» را در بر می گیرد و آنگاه به زد و بند های عربی و قول و قرارهای رسمی میان عراق و کشورهای بزرگ، به خصوص آمریکا، شوروی، فرانسه و انگلیس و تبلیغات و منابع و بنگاه های خبری می رسیم و سرانجام مقدمات جنگ که به صورت تجاوز های مرزی، راندن اشخاص و خانواده های بی گناه از خانه و کاشانه‌اشان، قلع و قمع علمای متعهد و طبقه‌ی روشنفکر آغاز می شود. آغاز رسمی جنگ نظامی و حمله به مرزهای ایران که از سوی کشورهای استکباری و در رأس آنها امریکا، نقشه‌ی آن فراهم شده بود.

صدام و دار و دسته‌ی شیطانی او، به همراه مستکبران که سعی می کنند به هر صورتی از پی آمدهای جنگی که خود شعله ور ساختند، رهایی یابند، ادعا می کنند که جمهوری اسلامی، قصد دارد عراق را به اشغال خود در آورد و سیطره‌ی خود را بر «وادی الرافدین» اعمال کند. اما این یک افترا و دروغی محض است. دولت اسلامی هیچ نمی خواهد یک کشور اشغالگر باشد و در برابر انجام وظیفه‌ی خود در یاری دین و یاری ملت ستم دیده‌ی عراق، هیچگونه چشمداشتی ندارد.

تا آنجا که من اطلاع دارم، رویداد ها، اینگونه آغاز شد: وقتی کشورهای استکباری دریافتند که انقلاب اسلامی ایران به صورت جریانی اجتناب ناپذیر متجلی شده است و «احمد حسن البکر» ناتوان تر از آن است که حافظ خوبی برای منافع کشورهای امپریالیستی در منطقه باشد، کسی را انتخاب کردند که ـ به زعم آنها ـ بتواند از عهده‌ی این کار بر آید. سپس با یک نمایش مضحک که همه را به خنده واداشت، اعلام شد که «البکر» به دلیل کهولت سن و بیماری، از قدرت کناره گیری کرده است و صدام جانشین او می شود. از آن تاریخ به بعد، عراق وارد مرحله‌ی جدید و بی سابقه‌ای در تاریخ خود شد و حتی فراتر از این، زیرا همه‌ی جهان نیز دیکتاتوری مانند «صدام» را به خود ندیده بودند.

در آن زمان، کاخ سفید به ریاست کارتر که به ورطه‌ی گروگان گیری جاسوس های امریکایی توسط دانشجویان پیرو خط امام، گرفتار شده بود، بسیار تمایل داشت که علیه جمهوری اسلامی ایران، جنگی بر پا شود، زیرا پیروزی انقلاب اسلامی ضربه‌ی مهلکی بر پشت استعمار و استکبار زده بود و می رفت تا در همه‌ی جهان امتداد یابد، گسترش انقلاب اسلامی بر شخص صدام، بسیار گران می آمد. پس او و اربابانش به این فکر افتادند تا حال که انقلاب نوپاست، جنگی علیه آن راه بیندازند و آن را از پای در بیاورند.

درسال ۱۹۷۹ باچنین اندیشه‌ای، مذاکره وردو بدل شدن نامه های محرمانه و عقد پیمانها ازیک سومیان وزیرامور خارجه‌ی آمریکا (جورج شولتز) و معاون وی (رابرت لامب) و میان «عدنان خیرالله»، «طه جزراوی» و «طارق عزیز» وازسوی دیگر، میان حکومت عراق و رئیس ستاد نیروهای نظامی فرانسه لاکازجانو و سرپرست نیروی اتمی آن کشور «جون سلاتر» آغاز گردید.

گام بعدی، خرید سلاح ازشوروی ودیگر کشورهای سوسیالیست و کشورهایی مانند فرانسه و برزیل بود. عراق بطور مستقیم یابه واسطه‌ی کشورهای دیگر و یابه صورت عقد قراردادهای ظاهری باشرکت های مختلف، سلاح وارد می کند

تشکیل میزگردهای خانوادگی و گردهم آیی های کمیته های اجرایی به خصوص میان صدام و دارو دسته‌اش و طرح نقشه‌ی چگونگی آغاز جنگ و آماده ساختن ذهن مردم برای آن، درسومین مرحله‌ی آغاز تهاجم به ایران، قرارداشت.

گردهم ایی سران رده‌ی اول، مثل صدام، عدنان خیرالله، سرتیپ صدیق مصطفی، عبدالجبار شنشل، طه جزوای، ماهر رشید، میشل عفلق و کادرهای بالای حزب بعث برای توافق برسر نقشه‌ای پلیدانه برای آغاز جنگ، مرحله‌ی بعدی بود. تحرک و فعالیت شاه حسین و تماس و مشورت های مکرر باصدام، پنجمین مرحله از حرکت برای تحمیل جنگ به ایران بود. سپس درمرحله‌ی ششم نقشه هایی برای تجاوزهای مرزی و چگونگی اجرای این طرح درمنطقه‌ی سیف سعد و جبهه‌ی شرقی، طرح شد.

اخراج هرکسی که حتی اسما باایران درارتباط است، کشتار روشنفکران و علما و طبقه‌ای که می توانند مناقشه و مجادله و تحلیل کنند، تشدید فشار درداخل و سرکوبی احزاب مخالف و قلع و قمع آنها و کشتن یازندانی کردن خانواده هایشان که دراین میان، عده‌ای هم توانستند ازمخمصه نجات یابند، گام های بعدی حزب بعث برای زمینه سازی این فتنه بود. بااعمال چنین رفتاری، یعنی کشتار و بازداشت و اخراج، درصدمخالفین فعال روبه کاهش نهاد و جز نزدیکان و طرفداران صدام و اقشار عادی مردم که کاری ازدستشان برنمی آمد، کسی نماند که اعتراضی کند و صدام و رژیم اورا بازخواست نماید و علت راپرسد. زیرا همه آن ها که می توانستند اورا به زیرسئوال ببرند، یاکشته شدند یابازداشت واخراج گشتند یاازکشور گریختند.

باچنین زمینه سازی هایی، تجاوز علمی به مرزها درسال ۱۹۷۹ آغاز شد و نخستین منطقه‌ای که مورد تعرض قرارگرفت، شهرمهران بود. آنها ازچنین تجاوزی بسیار شادمان بودند. یک روز صدام به خانه‌ی برادرش برزان رفت و گفت: «نیروهای ما توانستند دامهای این منطقه رابه غنیمت بگیرند.»

این تجاوزات مرزی ادامه داشت تااین که بمباران های مناطق مرزی، عملا آغاز شد و دربولتن داخلی حزب، درماه مه ۱۹۸۰ هم رسمیت یافت. دربولتن مزبور این جمله عینا آمده بود: «ما خودرا ملزم می دانیم که دربراندازی رژیم نژادپرست فارسی کنونی ایران، مشارکت فعال داشته باشیم. رژیم عراق، برای این که بتواند جنگ را برپاکند، چندین بار به شهرها و روستاهای ایران، تجاوز کرد و این کار ادامه یافت تا این که در ۱۹۸۰/۹/۲۲ شورای فرماندهی انقلاب عراق، به ریاست صدام تشکیل جلسه داد و اعلامیه‌ی زیرباامضای صدام منتشر گردید:» ازآنجا که نوادگان مجوس که غرق درکینه علیه عراق و امت عرب‌اند و دست اندرکار توطئه های مشکوک هستند، به کفر خود ادامه می دهند، بنابراین شورای فرماندهی انقلاب، تصمیم گرفته است به نیروهای نظامی دلاور خود ماموریت دهد برای خنثی سازی نقشه های آنها و توطئه های اربابانشان برای دستیابی به حاکمیت و امنیت عراق عظیم، ضربه های کاری و بازدارنده به هدفهای نظامی ایران بزنند.»

امضا، صدام حسین
۱۹۸۰/۹/۲۲

پیش ازانتشار چنین اعلامیه‌ای و پیش ازآغاز واقعی جنگ، دراوت ۱۹۸۰ یعنی درست ۴۸ روز پیش ازجنگ، صدام حسین به بهانه‌ی حج عمره، به عربستان سعودی مسافرت کرد. ازآن موقع، ناظران دریافتند که زایر عمره، طارق یوحنا عزیز را به همراه دارد. کمتراز ده روز بعد، نشریه‌ی آمریکایی «کریستین» نوشت: این دیدار، هدف خاصی را تعقیب می کرد و درجهت تحکیم محور جدیدی متشکل ازعراق و عربستان سعودی بوده است.

«ادامه دارد»

تحول در نظام آموزشی، تضمین کننده‌ی بقای انقلاب اسلامی

سیدرسول موسوی ـ نماینده ی مجلس وعضو کمیسیون آموزش وپرورش وشورای تغییر بنیادی نظام آموزشی

هوالذی ارسل رسوله بالهدی و دین الحق لیظهره علی‌الدین کله و لوکره المشرکون

هر انقلابی، گویای حرفی و آواگر پیامی است که بی آن پوچ و بی معنی می‌شود. انقلاب اسلامی ما نیز کل پیامش و جان کلامش تحقق اسلام است، برای تداوم انقلاب باید که با دیرپاترین پایه‌های نظام شرک آلود طاغوت که همان رسوبات فرهنگی است به مقابله برخاست تا تداوم خط انقلاب تضمینی اصولی پیدا کند، زیرا که هنوز ارزشها و معیارها و فرهنگ جامعه‌ی ما ازنظام شرک آلود و عادات دوران جاهلیت شاهنشاهی سیراب می شود و هنوز پاره ای از خواست ها و تمایلات رایج در بین بعضی از اقشار جامعه، ریشه در فرهنگ طاغوت دارد که همه‌ی اینها زمینه ساز توطئه های رنگارنگ ابرقدرتها هستند و نهادهای فرهنگی انقلاب اسلامی، رسالت این پیکار و مقابله با فرهنگ الحاد و الگوهای آن را دارند و مهمترین این نهادها، آموزش و پرورش است. این نهادها بیشترین سهم را برای استقرار فرهنگ اسلامی در جامعه به عهده دارند و آن به دلیل سروکار داشتنش با زمینه های فکر و ذهن کودکان که تشکیل دهندگان فردای جامعه‌ی مسلمان ایران هستند می باشد. بنابراین اگر زمینه ها به وسیله‌ی آموزش و پرورش دگرگون گردد، فکروذهن جامعه ازبندشرک می رهند. توحید جان جامعه وقرآن زمینه ساز عشق ها، محبت ها وتلاش ها می گردد. تداوم انقلاب راباید باچشمی برامیدنگرست وآسیب ناپذیری اش را باورکرد. انسان دراسلام دارای ویژگیهایی است که بدون شناخت و تجزیه و تحلیل هرچه عمیق تر و دقیق تر آنها، تدوین اهداف و سیاست های درست تربیتی و آموزشی و اتخاذ روش های مطلوب برای تعلیم وتربیت انسان در مراحل مختلف رشد، ممکن نخواهد بود. این ویژگیها و سیاستها، در قانون اساسی که نتیجه‌ی کار چندین متخصص در تعلیم وتربیت اسلامی والگوی مجسم تربیت در جامعه‌ی اسلامی می باشد، در اصول ۲ تا ۵۶ و ۱۰۰ و ۱۵۱ و ۱۵۳ و ۱۵۲ بوضوح و روشنی آمده است. بخشی از این سیاست های کلی آموزشی به طور خلاصه و شرح زیر از متن قانون اساسی استخراج گردیده است:

> ✱ روابط ومناسبات آموزشی، اداری، مالی، استخدامی سیستم قبلی آموزش وپرورش، عموما برمبنای عقیم کردن جوانه ی هرگونه شکوفایی، تدوین شده است.

ـ پرورش انسانی با ایمان و تسلیم در برابر اوامر پروردگار و مومن به ارزشهای والای اسلامی وانسانی ـ آزادی توام باقبول مسئولیت دربرابرخالق فراهم آوردن زمینه‌های لازم برای شکوفائی استعدادها و تربیت افراد متعهد و آگاه و ماهر و دارای آمادگی وتوانائی جهت مشارکت فعال در تولیدات کشاورزی و صنعتی و ارائه‌ی خدمات مفید به منظور کمك به رهائی ازوابستگی وتامین خودبسندگی ـ آموزش نظامی عمومی برای حفظ استقلال و نظام اسلامی کشور ـ توسعه وتحکیم برادری اسلامی وتعاون عمومی بین همه‌ی مردم ـ مشارکت عامه‌ی مردم در تعیین سرنوشت فرهنگی و سیاسی خویش است، لذا در جمهوری اسلامی، آموزش و پرورشی مورد نیاز است که ضمن تعقیب هدف های معنوی و انسان سازی، وظیفه خطیر تربیت و تامین نیروی انسانی برای به کار انداختن چرخهای صنعتی، کشاورزی واقتصادی کشور را به عهده بگیرد، که به نظر می رسد تحقق این اهداف، از نظام آموزش و پرورش فعلی ساخته نیست، زیراکه اولا روابط و مناسبات آموزشی، اداری، مالی، استخدامی سیستم قبلی عموما برمبنای عقیم کردن جوانه‌ی هرگونه شکوفائی تدوین شده است. ثانیا هدفی جز «مدرك فروشی» ندارد، یعنی که غایتش در شعار «علم برای علم و مدرك» خلاصه می شود. ثالثا ساختارش براساس ساخت یك نظام شهری و صنعتی بنا شده است و بدرد کشوری که بیش از ۶۰ درصد دانش آموزان ابتدایی اش در روستاها زندگی می کنند نمی خورد، بنا براین از دستگاه تعلیم وتربیتی که هیچیك از ابعاد وارکانش، از منبع پرفیض اسلام و قرآن و هدایت اهل بیت علیهم السلام گرفته نشده باشد، انتظار داشت که بتواند انسانی اسلامی وعبدی صالح بپروراند.

«ذات نایافته از هستی بخش
کی تواند که شود هستی بخش؟
خشك ابری که بود زآب تهی
ناید از وی صفت آب دهی»

و این بسیار ساده‌اندیشی است که گمان کنیم با برخی تغییرات ظاهری و اصلاحات سطحی همچون تغییر در مسئولین و یا اصلاح برخی از کتابهای درسی، آوردن طرحهایی چون طرح «کاد» و «تام» و طرحهای مقطعی دیگر می توان صاحب یك نظام آموزش و پرورش اسلامی شد، البته هیچکس مدعی نیست که تغییرات و تحولاتی در درون نظام فعلی صورت نگرفته است، لکن تغییراتی که در آموزش و پرورش باید ایجاد شود، تغییرات بنیادی و اساسی است. این تغییر هم بدون در نظر گرفتن هدف و سیاست های کلی نظام حکومتی، معنی و مفهوم ندارد، بنابراین شناخت هدف های آموزش وپرورش، این امکان را به برنامه ریز آموزشی، طراح شیوه های آموزشی و درسی و معلم و ارزشیابی را می دهد که چگونه برنامه ریزی آموزشی برنامه ریزی درسی را طراحی وتدوین کند و به معلم می گوید که چگونه تدریس کند و چه تغییراتی در رفتار دانش آموزان به وجود آورد. لذا زمانی می توان از محتوای اسلامی آموزش و پرورش سخن گفت که ارکان اصلی آن که عبارتند از معلم، محتوی، معیارها، روشها، تهیه‌ی مواد آموزشی، ارزشیابی هم براساس فرهنگ اسلامی پی ریزی و بنا نهاده شوند و به عبارت روشن تر باید گفت زمانی آموزش و پرورش ما اسلامی خواهد بود که:

۱ـ شخصیت فرهنگی، اخلاقی و معنوی معلم از سرچشمه‌ی زلال اسلام تغذیه شده باشد.

۲ـ محتوی آموزش و پرورش از متون اسلام و قرآن، فرهنگ و معارف اهل بیت گرفته شده باشد.

۳ـ نظام آموزش و پرورش ما رنگ از الگوی غربی و شرقی نگرفته باشد و تنها بر پایه های فرهنگ اسلام و معیارهای آن بنا شده باشد و این موقعی میسر است که برنامه ریزان، طراحان و دست اندرکاران تغییر بنیادی نظام، شناختی عمیق و دقیق از ساخت، برنامه ریزی اهداف و محتوای نظام وجود داشته باشند، تا بر مبنای این شناخت و تحولی عمیق و بنیادی، هم در ساخت اداری و هم در ساخت و شیوه های آموزش و پرورش، بوجود آید.

امام بزرگوار امت در مورد ضرورت تغییر بنیادی در نظام اداری و آموزش و پرورش فرمودند که وزارتخانه ها وادارات در جمهوری اسلامی باید از بن تغییر کنند تا از فرم غربی و سلطنتی در آمده و به صورت انسانی اسلامی در آیند و «در مورد تغییر برنامه ها خصوصا» برنامه های آموزشی می فرمایند: «یکی از مسایل بسیار مهم تغییر بنیادی در برنامه ریزی ها، خصوصا برنامه های تحصیلی و روش آموزش و پرورش است». این تحول بنا بفرموده‌ی امام، تمامی ابعاد و ارکان نظام را از مقاطع گرفته «تا روشهای تربیتی و آموزشی تنوع داشته میباشد اگر چه این تغییر همانطوری که در بالا اشاره شد، برای تداوم اصل استقلال فرهنگی که پیام انقلاب و ارزشهای فرهنگ غنی اسلامی امری ضروری و حیاتی لیکن این را هم باید اذعان داشت که کاری بس دشوار و سنگین است و مستلزم فعالیتهای دامنه دار می باشد، چرا که اولا تغییر در بعد تعلیم و تربیت، با معیارهای انقلاب اسلامی مثل تغییرارزشهای مادی، اقتصادی نیست که به سهولت میسر و امکان پذیر باشد، ثانیا در این دگرگونی بعد زمان، یکی از عوامل بسیار موثر و تعیین کننده است، زیرا که بدون تکیه بر تحقیقات و مطالعات اصولی و بررسی های دقیق و همه جانبه و بدون اتکاء به تجارب و اندیشه های سازنده و مفید متخصصان و صاحبنظران و بررسی عمیق عیوب و نقاط قوت و ضعف نظام های آموزشی گذشته و حال کشور و مطالعه‌ی عوامل موفقیت و علل شکست هر یك از آنها که به صورت درسی برمحتوی دقت و کارآیی را در تصمیم گیری ها افزایش می دهد، تصم

با حضور مسئولین ورزشی چند وزارتخانه و نهادهای انقلاب اسلامی:

ستاد «جنگ وورزش» تشکیل شد

*** مسئول تربیت بدنی سپاه پاسداران انقلاب اسلامی به عنوان رئیس ستاد «جنگ و ورزش» معرفی شد.**

* اولین جلسه ستاد «جنگ و ورزش» طی مراسمی بعدازظهر روز گذشته در محل دفتر رئیس ستاد مرکزی سپاه پاسداران انقلاب اسلامی برگزار شد.

براساس گزارش خبرنگار ما، ابتدا آیاتی چند از کلام الله مجید تلاوت شد، سپس اعضای ستاد جنگ و ورزش به ترتیب رئیس یا معاون ستاد جنگ سازمان تربیت بدنی جمهوری اسلامی ایران، مسئولین تربیت بدنی وزارتخانه‌های آموزش و پرورش، فرهنگ و آموزش عالی و کار و امور اجتماعی، نمایندگان وزارت کشور (رابط دستگاههای ورزشی شهربانی، کمیته، ژاندارمری)، صدا و سیما (رابط بخش ها و مسئول برنامه‌های ورزشی صدا و سیما)، مسئولین سرویس ورزشی خبرگزاری جمهوری اسلامی، تربیت بدنی ستاد مشترک ارتش و سپاه پاسداران انقلاب اسلامی معرفی شدند.

همین گزارش حاکیست: دراین جلسهٔ انتخاب رئیس ونایب رئیس ستاد جنگ وورزش، تهیه آئین نامه داخلی ستاد، تهیه طرح ستاد جنگ وورزش مورد بررسی قرار گرفت، سپس مسئول تربیت بدنی سپاه پاسداران انقلاب اسلامی به اتفاق آراء به سمت رئیس ستاد جنگ وورزش انتخاب شد، وچون نماینده سازمان تربیت بدنی ونماینده صدا وسیما برای انتخاب نایب رئیس ستاد جنگ وورزش هرکدام ۴ رأی کسب کرده بودند، قرار براین شد که برای انتخاب نایب رئیس درجلسه آینده رأی گیری به عمل آید. آنگاه اساسنامه ستاد جنگ وورزش با تغییراتی به تصویب رسید.

گزارش خبرنگار ما حاکیست: پس از تصویب آیین نامه، مقرر شد که جلسه آینده این ستاد در روز سه شنبه (سوم تیرماه) در دفترحوزه سرپرستی سازمان تربیت بدنی جمهوری اسلامی ایران تشکیل شود. همچنین مقرر گردید که درجلسه آینده طرح تهیه جمع آوری وسایل ورزشی برای جبهه‌ها وتصمیم گیری دراین مورد در دستور کار قرار گیرد.

به گزارش خبرنگار ما، در پایان این جلسه آقای «مصطفی بیابانی» رئیس ستاد جنگ و ورزش دریک مصاحبه مطبوعاتی ورادیو وتلویزیونی با حضور خبرنگاران شرکت کرد واهداف این ستاد وبرنامه های آینده آن را تشریح نمود که مشروح این مصاحبه درشماره آینده از نظر خوانندگان گرامی خواهد گذشت.

در گفتگو با سرپرست ورزشگاه شهیدشیرودی عنوان شد:

کلاس‌های آموزش شنا برای بزرگسالان در مجموعه شهید شیرودی دایر شد

*** کودکان ۷ تا ۱۲ سال می‌توانند زیر نظر مربیان هیأت و فدراسیون، فن شنا را فرا گیرند.**

* کلاس‌های آموزش شنا برای بزرگسالان از روز اول تیرماه سال جاری در مجموعه ورزشی شهید شیرودی تهران تشکیل می‌شود.

رضا غیاثی سرپرست مجموعه ورزشی شهید شیرودی در گفتگویی با سرویس ورزشی روزنامه اطلاعات ضمن اعلام خبر فوق، گفت: یکدوره کلاس آموزش شنا برای بزرگسالان به مدت ۱۵ جلسه در محل استخر سرپوشیده ورزشگاه شهید شیرودی تشکیل می‌شود و علاقمندان می توانند جهت ثبت نام با دردست داشتن ۲ قطعه عکس ۴×۳، یکبرگ فتوکپی شناسنامه، واریز مبلغ ۶ هزار ریال به حساب جاری ۵۲۱۰۰ دفتر مشترک امور فدراسیونها نزد بانک ملی ایران شعبه انقلاب اسلامی به دفتر خدمات این مجموعه مراجعه کنند.

غیاثی در مورد وضعیت استخرهای مجموعه ورزشی شهید شیرودی گفت: استخر سرپوشیده و نیز استخر قهرمانی مجموعه شیرودی از دیروز راه‌اندازی شده، بنابراین گیشه‌های این مجموعه برای علاقمندان به ورزش شنا بلیط‌فروشی خواهند کرد.

وی سپس به ساعات استفاده از استخرها اشاره کرد و گفت: استخر سرپوشیده مجموعه شهید شیرودی از ساعت ۹ تا ۱۱ صبح، ۱/۵ تا ۳/۵ و ۳/۵ تا ۵/۵ بعدازظهر و استخر قهرمانی از ساعت ۲ تا ۴ بعدازظهر آماده پذیرایی از علاقمندان به شنا می باشند.

سرپرست مجموعه شهید شیرودی در ادامه به نحوه استفاده کودکان از استخر کودکان مجموعه شهید شیرودی اشاره کرد و گفت: استخر کودکان این مجموعه نیز آغاز به کارکرده و کسانی که برای استفاده از این استخر ثبت‌نام کرده‌اند می‌توانند به استخر مذکور مراجعه نمایند.

همچنین کودکان ۷ تا ۱۲ سال که مایل به فراگیری فن شنا می‌باشند، می‌توانند ازکلاس‌هایی که توسط مربیان هیأت و فدراسیون شنا اداره می‌شوند، استفاده نمایند.

خبرنگار ما در دنباله این گفتگو نظر علی ابوطالب معاون مجموعه شهید شیرودی را در مورد علت عدم اتمام ساختمان سکوهای ضلع شمالی جایگاه تماشاگران فوتبال زمین شماره یک را جویا شد، وی گفت: عدم پیشرفت کار در این قسمت بخاطر نبود آهن نبشی می‌باشد که کار راکد مانده است، لذا امیدواریم مقامات محترم وزارت بازرگانی در این زمینه مسئولین ورزشگاه شهید شیرودی را همراهی نموده تا بتوانیم این قسمت از مجموعه را که مدتی است در دست ساختمان می‌باشد مانند بقیه قسمت‌ها مرمت و بازسازی نماییم.

با حضور ۱۶ کشتی گیر جوان

اردوی تدارکاتی کشتی آزاد و فرنگی ۳۱ خرداد تشکیل می‌شود

* اردوی تدارکاتی تیم‌های ملی جوانان کشتی آزاد و فرنگی کشورمان جهت شرکت در مسابقات جهانی کشتی در آلمان غربی از روز ۳۱ خرداد ماه جاری در مجموعه ورزشی انقلاب تشکیل می‌شود.

سید محمد طباطبایی دبیر فدراسیون کشتی جمهوری اسلامی ایران در گفتگویی با سرویس ورزشی روزنامه اطلاعات ضمن اعلام این مطلب، اسامی کشتی گیران دعوت شده به اردو را به این شرح اعلام کرد:

*** رشته کشتی آزاد**

وزن ۴۸ کیلوگرم: جانعلی خسروتژاد از مازندران

وزن ۵۲ کیلوگرم: ایرج ابراهیم زاده از مازندران

وزن ۵۶ کیلوگرم: داود جمالی از تهران

وزن ۶۰ کیلوگرم: علیرضا کهریزی از تهران

وزن ۶۵ کیلوگرم: محمود حیدری از تهران

وزن ۷۰ کیلوگرم: حجت الله رحمت آبادی از باختران

وزن ۷۵ کیلوگرم: کیومرث رجبی کقاکیودی از باختران

وزن ۸۷ کیلوگرم: اردشیر بلند اقبال از باختران

وزن به اضافه ۸۷ کیلوگرم: اصغر اشگذری از تهران

مربی: جواد صارم از مشهد، کمک مربی: رحمت الله فاطمی از اصفهان

*** رشته کشتی فرنگی**

وزن ۴۸ کیلوگرم: کیانوش دارش واحد پازاج از خوزستان و محسن طاهری از چهار محال بختیاری

وزن ۵۲ کیلوگرم: انوشیروان رضایی از مازندران

وزن ۵۶ کیلوگرم: محسن سپاهی از تهران

وزن ۷۵ کیلوگرم: حمیدرضا نصر اصفهانی از اصفهان

وزن ۸۱ کیلوگرم: عظیم کلانتری از خوزستان

مربی: نادر نجفی از باختران، مربی: یعقوب جوان صلاح از اردبیل

مربی و سرپرست اردو نیز صیادافروزی از تهران می باشد.

کمیته مربیان کشتی استان تهران معرفی شدند

* در پی تلاش هیات کشتی استان تهران، سرانجام کمیته مربیان تهران و شهرهای تابعه استان تهران با هدف ارج گذاشتن به زحمات خالصانه مربیان کشتی ـ همانان که در راه شکوفایی و اعتلای کشتی کشور از ستونهای اصلی به شمار میروند، پرهیز از روابط گذشته و دست‌یابی به ضوابط، دعوت دوباره از مربیان کنار مانده و... تشکیل شد.

انتخاب اعضای این کمیته که پس از اتمام کلاس مربیگری با رای ۸۹ مربی شرکت کننده در این کلاس انجام گرفته است، سید مجتبی تیموریان را در راس این کمیته به عنوان رئیس جای داده و حاج محمد پذیرایی، صیاد افروزی، عباسعلی حاج جعفری، اسماعیل ایرقونی، سیدرضا صفوی، نادر جهانگیری، حسین شادانلو و امین خداوردی را نیز به عنوان اعضاء این کمیته برگزیده است.

از برنامه‌های در دست اجرا و آینده این کمیته یکی ایجاد صندوق تعاون و قرض‌الحسنه است و تشکیل چند پایگاه در سطح استان تهران با نام کلاسهای تابستانی برای دانش‌آموزان نیز از اقدامات دیگر این هیات می‌باشد.

براساس گزارش خبرنگار ما در این کلاسها دانش‌آموزان علاقمند اوقات فراغت تابستانی خود را میتوانند بطور مجانی در سالنهای تمرین برای آموختن فنون کشتی بگذرانند که در واقع این اقدام حرکتی سالم و پیش برنده در سطح جوانان و نوجوانان میتواند باشد.

تحلیلی بر اوزان دهگانه کشتی گیران مازندران

پیکارهای تماشایی کشتی گیران برتر «مازنی» ازامروز آغاز شد

* از امروز بزرگان کشتی آزاد استان مازندران همانان که همیشه نمایندگان بی‌چون و چرایی در اوزان مختلف تیم ملی کشتی آزاد ایران روانه مسابقات برون مرزی (تورنمنت‌های بین المللی، مسابقات جهانی و...) کرده‌اند، پای به صحنه پیکارهای انتخابی کشتی آزاد استان مازندران می گذارند.

نام مازندران و کشتی گیران مازنی همیشه و همه‌گاه مترادف بوده با کشتی ایران، یعنی از همان زمان که نام کشتی ایران را به آرشیو فدراسیون جهانی کشتی (فیلا) بردند؛ کشتی گیران مازنی دلاوران آوردگاههای جهانی کشتی نام گرفتند و در هر زمان اینان ـ کشتی گیران مازندرانی ـ نماینده‌ای برای جلوس از سکوی افتخار جهانی داشته‌اند، چه آنزمان که ایران دو بار جشن قهرمانی جهان را در فراسوی مرزهای پر زرقش برپا داشت (منچستر و یوکوهاما) و چه در آخرین دوره حضور کشتی آزاد ایران در مسابقات جهانی کشتی به سال ۱۹۸۵ در بودابست، مجارستان.

کشتی مازندران که امروزه یکی از پایه‌ها و ستونهای اصلی کشتی کشور را شکل میدهد، با آغاز رقابتهای انتخابی میرود تا بار دیگر نمایندگان و کشتی گیران شایسته و برتر خود را به مسابقات قهرمانی کشور که با نام انتخابی تیم ملی کشتی در تبریز برگزار میشود، اعزام دارد.

پیکارهای کشتی آزاد انتخابی مازندران از آن جهت پراعتبار و قابل ارزش است که تکلیف نفرات تیم ملی در چند وزن مشخص خواهد شد. البته ناگفته نماند که هیچیک از قهرمانان مازنی بدون حریف مستقیم و تعقیب کننده هم طراز بجز وزن فوق سنگین نخواهند بود. چرا که رضا سوخته سرایی کشتی گیر فوق سنگین مازنی با یدک کشیدن دوبار عنوان نیابت قهرمانی جهان امروز بجز علیرضا سلیمانی حریف «تهرانی ـ کرجی» خود در مازندران کشتی گیری هم عرض و همارد در این وزن نمی‌بیند؛ و بی‌شک نام وی از هم اکنون جزء اسامی منتخبین تیم کشتی مازندران خواهد درخشید. بر خلاف سوخته که قهرمانیش محرز است، در وزن اول مجید ترکان نایب قهرمان جهان در سال ۱۹۸۵ بودابست با آنکه داعیه قهرمانی دوباره در سر مپپروراند، ولی از سوی جوان جویای نامی که در پنجمین دوره مسابقات بین المللی جام ۲۲ بهمن به افتخار قهرمانی نائل آمد، یعنی اویس ملاح تهدید می‌شود، چه او نیز گام در جاده بزرگی گذاشته است و در صرف فعل خواستن قدرتی غیر قابل انکار دارد و با توجه به دوری ۹ ماهه ترکان از صحنه رقابتهای داخلی و ازدیاد وزن کار برای پیروزی ترکان کمی دشوار شده است. البته در این بین نورعلی قلیزاده نیز نیم نگاهی به پوشیدن پیراهن تیم مازندران دارد و نمیتوان وی را از قبل حریفی پیش باخته قلمداد کرد. اگر به جمع این سه مدعی ۴۸ کیلویی مازنی نام جانعلی خسرو نژاد را که به عنوان نفر برتر این وزن در تیم ملی جوانان ایران جای گرفته و قرار است چندی دیگر جهت حضور در مسابقات کشتی جوانان جهان به آلمان غربی اعزام شود، بیافزایم؛ یقیناً پی خواهیم برد که کشتی مازندران در وزن نخست چه اندوخته گرانبهایی دارد و این اندوخته به تنهایی حرف اول وزن ۴۸ کیلوی تیم ملی را خواهد زد.

و اما در وزن ۵۲ کیلوگرم نیز رقابتها دیدنی و پر جذبه مینماید؛ چه، اگر یعقوب نجفی جویباری ملی‌پوش سابق تیم ملی کشتی آزاد ایران در این وزن لباس یکه تازی برتن کرده بود، اینک نه تنها از سوی دیگر کشتی گیران این وزن در استانهای کشور تهدید و تعقیب میشود، بل حریفانی چون ابراهیم زاده (منتخب تیم ملی کشتی آزاد ایران اعزامی به مسابقات جهانی جوانان جهان ۱۹۸۶ آلمانغربی)، ناظری و حسین‌پور را نیز پیش رو دارد که هریک به تنهایی برای پوشیدن لباس این وزن از مازندران خود را صاحب اختیار میدانند.

اگرچه در وزن سوم (۵۷ کیلوگرم) قبلا ملی‌پوشی بنام عسگری محمدیان حضور داشت و در عضویت تیم ملی نیز بدون تهدیدی جدیدی چند سالی را با موفقیت پشت سر گذاشت اما فراموش نکنیم که این قهرمان مازنی اینک به یک وزن بالاتر یعنی وزن ۶۲ کیلوگرم صعود کرده است. و عرصه رقابت را برای جلیل جهانشاهی و کاظم نریمانی خالی گذاشته تا اینبو به تنهایی کشتی نهایی را به پایان برده و یک نفر را از بین خود به عنوان فرد برتر ۵۷ کیلوگرم راهی رقابتهای قهرمانی کشوری کنند.

همانطور که اشاره رفت، عسگری محمدیان ملی‌پوش چندین ساله تیم ملی کشتی آزاد ایران با صعود به یک وزن بالاتر چون رقابتهای پنجمین دوره جام بین‌المللی ۲۲ بهمن اینک در وزن ۶۲ کیلوگرم پیکارهای خودرا دنبال می‌کند. واگرچه کشتی گیرانی چون فرزاد پاشایی و منصور علی‌پور نیز در این وزن حضور دارند، اما واقع امر این است که محمدیان در وزن جدید چون وزن گذشته حریفی هماورد خود را نمی‌طلبد و قصد آن دارد که به تنهایی صاحب دونده ملی این وزن باشد؛ دلیلی براین مدعا پیروزی محمدیان برابر محسن کاوه ملی‌پوش ۶۲ کیلویی ایران اعزامی به مسابقات جهانی ۱۹۸۶ بودابست در دیدارهای پنجمین دوره جام ۲۲ بهمن است. محمدیان با پیروزی برابر کاوه نشان داد که کاوه باید بیش از آنچه از فنون بدیع و زیبای کشتی آزاد بهمراه تجربه حضور در مسابقات جهانی اندوخته دارد به اندوخته‌های خود بیفزاید.

در دیگر اوزان رقابتهای کشتی آزاد انتخابی استان مازندران نظیر ۶۸، ۷۴، ۸۲، ۹۰ و ۱۰۰ کیلوگرم، اگرچه مازندرانیها چون اوزان ۴۸، ۵۷، ۶۲، ۱۰۰ و ۱۰۰+ کیلوگرم حرف چندانی بدلیل حضور سه ملی پوش باخترانی بنامهای الله‌مراد زرینی و برادران محبی (حسن و حسین) در وزنهای ۷۴، ۸۲ و ۹۰ کیلوگرم بهمراه ملی پوش قزوینی خسرو پیشرو برگزیده وزن ۶۸ کیلوگرم و همچنین کاظم غلامی در وزن ۱۰۰ کیلوگرم برای گفتن ندارند، اما رقابتهای کشتی گیران استان در این وزنها دیدنی است. چه در وزن ۶۸ کیلوگرم رقابتهای حمیدرضا رضازاده، مصطفی میرعمادیان و صمدنژادی و در وزن ۷۴ کیلوگرم دیدار عباس مجیدی برابر عزت رنجبر و در وزن ۸۲ کیلوگرم حضور آیت واگذاری و در وزن ۱۰۰ کیلوگرم پیکار عبدالرضا محمدوجانلو، حسین گودرزی و احمد اولاد عظیمی شانه به شانه و مویه مو خواهد بود.

در وزن ۱۰۰+ تا ۱۳۰ کیلوگرم نیز آنچه پر واضح است، اینکه رضا سوخته سرایی به تنهایی و از قبل به عنوان منتخب وزن فوق سنگین مازندران گزینش و انتخاب شده است.

قبل از به پایان بردن مطلب ذکر این نکته را ضروری میدانیم که مسابقات کشتی آزاد انتخابی استان مازندران از امروز چهارشنبه ۲۱ خردادماه در گرگان بمدت سه روز آغاز و در روز جمعه ۲۳ خرداد ماه جاری به اتمام خواهد رسید تا درپی رقابتهای کشتی آزاد، کشتی گیران فرنگی کار این استان از تاریخ یکشنبه ۲۵ خردادماه لغایت ۲۷ خردادماه جاری در شهرستان آمل پیکارهای خود را دنبال کنند.

رقابت ورزشی بانوان همدان و باختران

* همدان ـ خبرنگار ورزشی روزنامه اطلاعات: یک دوره مسابقات دوستانه بسکتبال، والیبال و تنیس روی میز خواهران بین تیم‌های استان همدان و باختران در محل سالن ورزشی فردوسی همدان انجام شد و نتایج زیر بدست آمد:

* تیم والیبال همدان ۳ـ تیم والیبال باختران ۲

* تیم بسکتبال باختران ۴۴ـ تیم بسکتبال همدان ۲۵

* تیم تنیس روی میز باختران ۲ـ تیم تنیس روی میز همدان ۲

تله‌سانتانا: برزیل، دانمارک وشوروی مدعیان اصلی قهرمانی جام ۸۶ می باشند

MEXICO86 جام جهانی ۸۶ روی تلکس «اطلاعات»

دوران برتری فوتبال آمریکای لاتین در خانه خودشان به پایان رسیده است

* فوتبال برزیل همیشه در جهان مطرح بوده است و بی دلیل نیست که در تمام میادین و مسابقات بین‌المللی مسئولین و ستارگان این تیم پیش از کلیه تیم های حاضر مورد توجه مفسران، خبرنگاران و عکاسان می باشند.

تیم ملی برزیل نه تنها سه بار به مقام قهرمانی جهان در سال ۱۹۵۸، ۱۹۶۲ و ۱۹۷۰ رسیده است، بلکه چندین بار نیز تا فینال و رده های بالای مسابقات همین جام راه یافته و هر بار با یک بد اقبالی به سادگی از کنار مقام قهرمانی رد شده‌اند که نمونه آنرا در سالهای ۱۹۵۰ و ۱۹۷۸ می توان عنوان کرد.

در هر حال برزیل پس از پشت سر گذاردن بدترین دوران خود و با در اختیار گرفتن بیشترین مهره های قدیمی و به خصوص از جام جهانی گذشته وارد مکزیک شد. برزیلی ها تا آغاز مسابقات مکزیک نیز چندتن دیگر از جمله «سرزو» و «دیرسیو» را نیز به خاطر آسیب دیدگی از دست داد و فقط «زیکو» بود که حضور و یا عدم حضورش در جام هنوز روشن نشده بود که با بهبودی نسبی‌اش نامش جزو نفرات اصلی تیم قرار گرفت.

برزیل با یک دگرگونی عجیب وارد این مسابقات شد و اگر دیدار نخست خود را با چاشنی شانس به پایان رساند، در عوض در برابر الجزایر بهتر ظاهر شد و به یک پیروزی دیگر دست یافت. حالا این تیم با دو پیروزی متوالی، بدنبال دانمارک تنها تیم هایی می باشند که از دیدارهایشان حداکثر امتیاز موجود را بدست آورده‌اند.

در این رابطه روزنامه نگاران خارجی صحبتی با «تله سانتانا» داشته‌اند که عیناً آنرا ترجمه کرده و در اختیار خوانندگان عزیز قرار می دهیم

از «تله سانتانا» پرسیده شد که آیا تیم شما در حد قهرمانیست یا خیر و کلاً شرایط این دوره را چگونه می بینید؟

وی گفت: بنظر من رقابت های این دوره از مسابقات آنقدر فشرده و نزدیک بهم است که هیچ گونه پیش بینی در موردش نمی شود کرد.

سانتانا اضافه نمود: کدام ساده اندیشی تصور می کرد که دو تیم مراکش و انگلیس نرسیده که یک تیم اروپایی در امریکای لاتین بتواند به جام قهرمانی دست یابد؟ گفت: اگر نظر من را بخواهید من هم با شما هم عقیده هستم و بعید نیست دوران برتری تیم های آمریکای لاتین آنهم در خانه خودشان به پایان رسیده باشد و این بار نیز جام توسط اروپایی‌ها به قاره سبز برده شود.

وی اضافه کرد، همانطور که در بالا اشاره کردم، در این دوره پیروزی برای بسیاری از تیم‌ها غیر قابل دسترس نمی‌تواند باشد، بنظر من سه تیم برزیل، دانمارک و شوروی را در این دوره میتوان به عنوان مطرح‌ترین ها عنوان کرد، بعید نیست که در روز پایانی یکی از این سه تیم برجام دست یابند. ولی تیم‌هایی مانند فرانسه، آلمان غربی و انگلیس دچار افت و خیزهایی هستند که هر آن ممکن است با تنزل و تزلزل روبرو شوند و نتیجه بازی را به حریف واگذار کنند. ولی سه تیم فوق تحت تاثیر شرایط بازی کمتر قرار می‌گیرند و روند طبیعی و تاکتیکی خویش را دنبال میکنند.

سانتانا گفت: من دو بازی دانمارک را دیده‌ام و همچنین بازی روسها، آلمانها و انگلیسی ها را قبل از آغاز جام تعقیب کرده‌ام و اکنون به تمام نقاط ضعف و قوتشان آشنا می‌باشم، ولی همانطور که عنوان کردم، فقط سه تیم فوق، شانس قهرمانی را بیشتر دارند تا دیگران و اگر هر کدام از این دو تیم (شوروی، دانمارک) صاحب جام شوند به آن معناست که برتری لاتینی‌ها در خانه‌اشان به پایان رسیده است. البته باز هم زود است که روی هر تیمی و هر نتیجه‌ای پیش داوری کنیم، ولی تیم‌های آرژانتین و ایتالیا نیز با در اختیار داشتن مهره‌هایی سرنوشت‌ساز، میتوانند از تیم‌های خوب دوره دوم باشند.

از «سانتانا» پرسیده شد: بنظر شما بهترین بازیکنان در این دوره چه کسانی می‌باشند؟

* تله سانتانا

به یک نتیجه مساوی بدون گل دست یابند و یا انگلیس با تمام برتریش مغلوب پرتغال شود و جالب‌تر نتیجه‌ای که در دیدار شوروی و مجارستان حاصل شد. باید بگویم در دیداری که دو ماه پیش در استادیوم «نپ» بودابست با مجارها داشتیم، بعید بنظر می رسید که مجارستان با چنین شکست سختی در مقابل شوروی روبرو شود. زیرا مجارها از یک خط میانی مستحکم برخوردار هستند و مهاجمان آنان عملاً می توانند هر گونه قدرتی را از مدافعان حریف سلب کنند. حالا با تمام این مسائل و با در نظر گرفتن همین آلمان غربی را ۰ـ۱ در خانه‌اش مغلوب کرد و تیم آماده برزیل را ۰ـ۳ شکست داد. من به عنوان یک کارشناس یک چنین نتیجه‌ای را هر چند که چند روز از آن دیدار گذشته است نمی توانم باور کنم و همین شوروی در دیدار بعد در برابر فرانسه، خوب کار نکرد و فرانسویها در واقع در آن دیدار سرتر از شورویها نشان دادند.

«تله سانتانا» سرمربی تیم برزیل که پریشب در شهر «گوادالاجارا» در این مصاحبه مطبوعاتی شرکت کرده بود، در پاسخ این سئوال که آیا بنظر شما زمان آن

انگلیس بدترین دوران خود را در مکزیک می گذراند

* «برایان رابسون» با شکستگی دستش مشکلی بر مشکلات تیم ملی انگلیس ومربی این تیم افزود.

انگلیسی‌ها که تا قبل از ورودشان به مکزیک ۱۱ مسابقه بدون شکست را پشت سر گذاشته بودند، درمکزیک به یک مرتبه با افتی شدید روبرو شدند.

حالا امشب انگلیسی‌ها در برابر لهستان معلوم نیست که چه خواهند کرد. آیا لحظه آن رسیده است که با جام خداحافظی کنند؟ ویا اینکه با پیروزی بر لهستان خواهند توانست بدنبال بختی دیگر تا مراحل پایانی مسابقات باشند.

«عکس رادیویی اطلاعات»

وی گفت: در این دوره اگر زود قضاوت نکرده باشم، نسبت به جام گذشته بازیکنان بیشتری درسطح جهانی درخشیده‌اند که از آن جمله میتوان به «الکجاترلارسن» و «لربی» از دانمارک، «لینگر» و «استیونی» از انگلیس «فرانسیسکولی» از اروگوئه، «کلودیوبورگی»، «مارادونا» و «والدانو» از آرژانتین، «پلاتینی» و «پایین» از فرانسه و بسیاری دیگر که به نظر من در دور دوم، بهتر روی هر کدام و کارهای تاکتیکی و تکنیکی آنان میتوان صحبت کرد.

چاشنی خشونت

* دیدار دو تیم آرژانتین قهرمان جام جهانی ۱۹۷۸ وکره جنوبی تماما با خشونت آغاز شد وتا آخرین لحظه با چاشنی قلدری دنبال گردید.

تمام هدف کره ای ها از کار انداختن «مارادونا» بهترین بازیکن آرژانتین دراین دیدار بود. عکس درست لحظه ای را نشان میدهد که «هو جونگ مو» لگدی دیگر به «مارادونا» می‌زند. دراین مسابقه «مارادونا» بارهای بار این چنین با خطای عمد مدافعان حریف روبرو شد که در پایان باتنی خسته ومصدوم راهی رختکن گردید.

درگوشه چپ تصویر نیز یاردیگر کره‌ای «کیم چوسونگ» نظاره گر این خشونت توسط یارخودی می‌باشد.

جدول کامل مرحله مقدماتی فوتبال جام جهانی ۱۹۸۶ مکزیک

تاریخ مسابقات	گروه یک	گروه دو	گروه سه	گروه چهار	گروه پنج	گروه شش
	۱ـ آرژانتین ۳ امتیاز ۲ـ ایتالیا ۲ امتیاز ۳ـ بلغارستان ۲ امتیاز ۴ـ کره جنوبی یک امتیاز	۱ـ مکزیک ۳ امتیاز ۲ـ پاراگوئه ۳ امتیاز ۳ـ بلژیک ۲ امتیاز ۴ـ عراق بدون امتیاز	۱ـ شوروی ۵ امتیاز ۲ـ فرانسه ۵ امتیاز ۳ـ مجارستان ۲ امتیاز ۴ـ کانادا بدون امتیاز	۱ـ برزیل ۴ امتیاز ۲ـ اسپانیا ۲ امتیاز ۳ـ ایرلند شمالی یک امتیاز ۴ـ الجزایر یک امتیاز	۱ـ دانمارک ۴ امتیاز ۲ـ آلمان غربی ۳ امتیاز ۳ـ اروگوئه یک امتیاز ۴ـ اسکاتلند بدون امتیاز	۱ـ لهستان ۳ امتیاز ۲ـ پرتغال ۲ امتیاز ۳ـ مراکش ۲ امتیاز ۴ـ انگلستان یک امتیاز
۶۵/۳/۱۰	ایتالیا ۱ ـ بلغارستان ۱					
۵۶/۳/۱۱			فرانسه ۱ ـ کانادا ۰	برزیل ۱ ـ اسپانیا ۰		
۶۵/۳/۱۲	آرژانتین ۳ ـ کره جنوبی ۱		شوروی ۶ ـ مجارستان ۰			لهستان ۰ ـ مراکش ۰
۶۵/۳/۱۳		مکزیک ۲ ـ بلژیک ۱		الجزایر ۱ ـ ایرلند شمالی ۱		پرتغال ۱ ـ انگلستان ۰
۶۵/۳/۱۴		پاراگوئه ۱ ـ عراق ۰			دانمارک ۱ ـ اسکاتلند ۰ اروگوئه ۱ ـ آلمان غربی ۱	
۶۵/۳/۱۵	ایتالیا ۱ ـ آرژانتین ۱ کره جنوبی ۱ ـ بلغارستان ۱		فرانسه ۱ ـ شوروی ۱			
۶۵/۳/۱۶			مجارستان ۲ ـ کانادا ۰	برزیل ۱ ـ الجزایر ۰		انگلستان ۰ ـ مراکش ۰
۶۵/۳/۱۷		مکزیک ۱ ـ پاراگوئه ۱		اسپانیا ۲ ـ ایرلند شمالی ۱		لهستان ۱ ـ پرتغال ۰
۶۵/۳/۱۸		بلژیک ۲ ـ عراق ۱			آلمان غربی ۲ ـ اسکاتلند ۱ دانمارک ۶ ـ اروگوئه ۱	
۶۵/۳/۱۹			فرانسه ۳ـ مجارستان ۰ شوروی ۲ـ کانادا ۰			
۶۵/۳/۲۰	ایتالیا ـ کره جنوبی آرژانتین ـ بلغارستان					
۶۵/۳/۲۱		مکزیک ـ عراق پاراگوئه ـ بلژیک			برتغال ـ مراکش انگلستان ـ لهستان	
۶۵/۳/۲۲				ایرلند شمالی ـ برزیل الجزایر ـ اسپانیا		
۶۵/۳/۲۳					دانمارک ـ آلمان غربی اسکاتلند ـ اروگوئه	

رکورد پرتاب دیسک جهان ۲ متر جابجا شد

* برلین ـ آلمان شرقی، خبرگزاریها: «کورگن شولت» قهرمان پرتاب دیسک صاحب‌نام آلمان شرقی، موفق شد در برلین به یک رکورد جدید جهانی دست یابد.

«کورگن شولت» در یک رکوردگیری توانست دیسک را به مسافت ۷۴/۹۸ متر پرتاب کند.

قهرمان ۲۶ ساله آلمانی که در زادگاهش دست به این رکوردشکنی زده بود، به یک مرتبه نزدیک به دومتر، رکورد قبلی جهان را بهبود بخشید.

«یوری دومچوف» قهرمان روسی در یک روزبارانی وسردرسال ۱۹۸۳ توانسته بود در پرتاب چهارمش رکورد ۷۱/۸۶ متر را ازخود بجای گذارد و نزدیک به سه سال این رکورد پابرجا ماند تا اینکه «شولت» شب گذشته این رکورد را شکست و مسافت قبلی رابه فراموشی سپرد.

البته بعضی از خبرگزاریها رکورد شکسته شده را ۷۴/۰۸ متر اعلام کرده‌اند که به نظر میرسد، همان ۷۴/۹۸ متر صحیح باشد.

«فیفا» و اتحادیه فوتبال اروپا یکی از اعضای خود را از دست داد

* روتردام، هلند، خبرگزاریها: «جوز کلر» رئیس سابق فدراسیون فوتبال هلند شب گذشته بر اثر سکته قلبی درگذشت.

«جوز کلر» تا چندی پیش یکی از نمایندگان «فیفا» و اتحادیه فوتبال اروپا محسوب می‌شد و از صاحب نظران این ورزش در این دو کمیته بود.

«جوزکلر» در جوانی یکی از ورزشکاران بنام رشته فوتبال بود و در پست دروازه‌بانی تا قرار گرفتن در دروازه تیم ملی پیش رفت. وی عضو تیم «اسپارتاروتردام» بود و در سال ۱۹۱۹ که این تیم به قهرمانی رسید، او یکی از پایه‌های اساسی پیروزی تیمش به شمار میرفت.

وی در دهه ۱۹۷۰ رئیس فدراسیون فوتبال هلندبود وازسال ۱۹۶۷تا۱۹۷۷ نیز در کمیته‌های جهانی فیفا و اتحادیه فوتبال اروپا عضویت داشته است.

گزارش مجلس

وزیر بازرگانی به سئوال ۲ نماینده مجلس در مورد صادرات فرش پاسخ داد.

وزیر بازرگانی: تولیدکننده فرش نباید ۲۰ دلار درآمد سرانه داشته باشد و صادرکننده آن ۱۰۰ دلار

* وزیر بازرگانی: چرا از دسترنج تولیدکننده فرش به صادرکننده بدهیم؟!

* جهت‌گیری قانون اساسی در راستای منافع محرومان است و سیاست ما نیز حمایت از مستضعفان است و از این دیدگاه، تولید کننده مستضعف است.

* تنها راه افزایش صادرات غیرنفتی، لغو پیمانهای ارزی است.

* بررسی جزئیات لایحه «مرجع تشخیص اراضی موات و ابطال اسناد آن» که تمام اراضی موات کشور را در اختیار دولت جمهوری اسلامی می‌گذارد، در جلسه علنی دیروز مجلس، آغاز شد. (متن کامل لایحه مزبور، مصوب کمیسیون امور قضائی و حقوقی مجلس را در این گزارش می‌خوانید).

در این جلسه همچنین وزیر بازرگانی به سئوال دو تن از نمایندگان در مورد وضع صنعت قالی‌بافی و صادرات فرش، پاسخ گفت و یادآور شد: سهم سرانه صادرکننده فرش ۱۰۰ دلار و سهم سرانه تولیدکننده آن ۲۰ دلار بوده است.

گزارش خبرنگار پارلمانی اطلاعات حاکی است، در جلسه علنی دیروز مجلس اصلاح لایحه مجازات عبور دهندگان اشخاص غیرمجاز از مرزهای کشور به مشورت باشورای نگهبان موکول شد و یک فوریت لایحه نظارت شورای نگهبان بر انتخابات مجلس از تصویب گذشت.

در این جلسه کلیات طرح تفکیک کمیسیون کار و امور اداری و استخدامی نیز تصویب شد.

نمایندگان بندرعباس، بویراحمد و خرم آباد سخنرانان پیش از دستور جلسه علنی دیروز مجلس بودند.

سخنان نماینده بندر عباس

آقای عباس متین نماینده بندر عباس اولین سخنران پیش از دستور جلسه علنی دیروز مجلس بود که در آغاز گفت: پیامبر عظیم‌الشان اسلام فرمود: «اسلام، انقلاب خود را در غربت آغاز کرد و باز هم به غربتی، نظیر دوران اول، بر می‌گردد. پس، خوشا به حال غریبان. «به آن حضرت گفته شد:» آنها کیستند؟ «فرمود:» کسانی هستند که برای اصلاح انسانها قیام می‌کنند، زمانی که در سراشیبی سقوط، در منجلاب فساد پیش می‌روند».

ـ ناطق آنگاه با اشاره به پایان یافتن ماه مبارک رمضان و برگزاری نماز پر شکوه امت اسلامی در روز عید فطر، اظهار داشت: الحمدلله که خداوند رهبری عظیم‌الشان را همچون امام عزیز به ما عطا فرمود، رهبری که در زمان غربت اسلام قیام کرد و برای اصلاح امت اسلامی، همت کرد و ملتی را بیدار و از منجلاب فساد نجات داد و اسلام را در جهان احیاء کرد.

ـ وی افزود: در روز عید فطر، باز فرمایشات او همه را هشدار داد، از تهذیب، از خودسازی، از اصلاح و از رضای خدای تبارک و تعالی، از زندگی چند روزه دنیا، از پوچی دنیا و بالاخره، از آنچه از اول برایش قیام کرده بود، یعنی خدا و اسلام. امید است همه ما رقدر دان نعمت وجودش قرار دهد که از بیاناتش حداکثر بهره را ببریم و همه نصایح آن بزرگوار را به جان دل بشنویم و عمل نمائیم.ـ نماینده بندر عباس در ادامه این مطلب گفت: امام، در سخنان دیروزشان به نکات فراوانی اشاره فرمودند: اول، از مردم فداکار کشورمان صحبت کردند، مردمی که همه چیز خودش را در طبق اخلاص گذاشته است و برای اسلام صرف می‌کند، مردمی که جوانهایش جان خود را می‌دهند و زنهایش، جوانهای عزیز خود را که با شور و شعف به میدان می‌روند، مردمی که فداکاری می‌کنند، مردمی که امتحان خود را داده‌اند و با همه مشکلات، صبر کردند... مردمی که در زمان غربت اسلام، امامشان را یاری کردند که در خدمت اسلام، خوب ایستادگی کردند....

ـ وی افزود: آری، امام فرمودند: «مردم در امور معنوی و ظاهری اقبال دارند، واقعا حجت را بر ما تمام کردند، زیرا مردم در روز قدس خوب قدرت خویش را به نمایش گذاردند» و اظهار داشتند که «به نظرم امسال عظیم‌تر از سال قبل روز قدس را برگزار کردند» و رهبر انقلاب بدینوسیله نیز تشکر خود را ابراز فرمودند.

ـ ناطق ادامه داد: امام فرمودند و بارها هم فرموده‌اند: «مردم، خوب مردمی هستند، قدر انها را بدانید» تکلیف کردند که شکر گزاری کنیم و شکر به این است که آنها را شریک بزرگ بدانیم در حکومت و بعد معنی کردند که «منظور حکومت نیست، بلکه باید خدمتگزار این ملت باشیم». مسئولیت قوه مقننه را دو چندان معرفی فرمودند و همه را تکلیف به ادای مسئولیت نمودند، از قوه مجریه و قضائیه و روحانیت عظیم‌الشان و همه مسئولین.

دولت را و همه قوا را عامل ملت دانستند که باید تکلیفشان را ادا نمایند و سفارش به عدم تضعیف همه قوا نمودند و در مورد مردم سفارش فرمود: در دانشگاهها و فرهنگ و تجارت آنها را شرکت بدهند، زیرا اگر شور و شعف این ملت نبود، هیچ دولتی نمی‌توانست بار بزرگی را که بر دوششان است، بردارند و هر چه داریم، از اینهاست و هر چه هست، مال اینهاست. در پایان دو سفارش دیگر هم فرمود: اول، سفارش به برادری و اینکه «با حفظ برادری به جلو بروید تا خدای نخواسته خللی حاصل نشود، چه در خود تهران و چه در خارج تهران و هر جا که باشد و بر سر اغراض جزئیه کاری نکنید که لطمه‌ای به اسلام وارد شود، اشکال را بگوئید، ولی تضعیف ننمائید. «دوم، به روحانیون سفارش فرمود: «خود را کنار نکشند و به اینها که می‌خواهند اختلاف ایجاد کنند، اعتناء ننمایند.»

این بود نصایح امام که ماحصلش این است که هم ملت را از دست ندهید و آنها را نگه دارید و هم خود برادر باشید و از جمله، ارتش و سپاه و نیروهای مردمی که نصرت خدا شامل حال همه ما بشود.

ـ آقای متین، نماینده بندرعباس، در بخش دیگر این سخنرانی مسائل حوزه انتخابیه‌اش و سایر نقاط استان هرمزگان را مطرح کرد و در آغاز این مطلب گفت: توجه دولت محترم را به مردم محروم و تشنه و فاقد برق در استان هرمزگان جلب می‌نمایم. به ویژه، در مورد ساکنین جزایر خلیج فارس، زیرا در بعضی از جزایر هنوز، هر ۱۳ روز یکبار، آب سهمیه به خانه‌های مردم داده می‌شود.

ـ وی افزود: در بعضی از جزایر، از ساحل بندر عباس به آنجا آب رسانی می‌شود. در مورد برق رسانی به روستاها، متاسفانه بعضی از مسئولین در وزارتخانه‌ها، اهمیت مطلب را درک نمی‌کنند و بسیاری از روستاهای ما نه راه، نه برق و نه آب دارند و مهاجرت از جزایر و بنادر را با نقاط داخلی کشور مقایسه ننمایند. البته کارهای انجام شده فراوان بوده است.

ناطق همچنین گفت: به شورای عالی محترم قضائی متذکر می‌شوم که بندر عباس مأمن معتادین گردیده است و دادگستری استان را تقویت نمایند.

ـ نماینده بندر عباس دیگر نیازهای حوزه انتخابیه‌اش را نیز به شرح زیر بیان کرد:

به وزارت بازرگانی در مورد تعاونی‌های مرز نشینی سفارش می‌کنم که تسهیلات بیشتری برای آنها قائل شود و به وزارت راه مسئله اتمام پل‌های نیمه کاره راه میناب و راه داراب به بندر عباس را که سالیان درازی مانند آثار باستانی همچنان باقی مانده‌اند تذکرمی‌دهم و به وزارت اموزش وپرورش در مورد تقویت کادر آموزشی در سطوح مختلف و به وزارت کشاورزی در مورد احداث مدرسه صیادی و دو پایان، از وزرای معین استان تقاضا دارم بیلان فعالیت چند ساله خود را گزارش فرمایند.

سخنان نماینده بویراحمد

آقای سیدنورمحمد محمودیان، نماینده بویر احمد، به عنوان دومین سخنران قبل از دستور جلسه علنی دیروز مجلس، ابتدا اظهار داشت: تمام قدرتهای شرق و غرب و هواداران آنها در خارج و داخل کشور با هم پیمان بستند و هماهنگ و متحد شدند که انقلاب اسلامی ایران را با شکست مواجه سازند و بار دیگر حاکمیت خود را که قطع و بریده شده، اعمال کنند، اما غافل از آنند که ملت آگاه و قهرمان ایران، با آگاهی، از امام و رهبر خود تأسی و تبعیت کرده و با کمال عشق و علاقه و قدرت و شهامت از حدود و ثغور اسلام و انقلاب و حیثیت مسلمین جهان دفاع و برای سرنگونی و شکست و محو قطعی نظام منحط حاکم بر عراق و لشکریان کافر بعثی و دیگر جهانخواران دنیا، در صفوف مستحکم مبارزه خویش و براساس سیاست اسلام و نظام اسلامی، به راه خود پایبند و ادامه خواهند داد.

ـ وی افزود: آمریکا گمان کرده با حمله هوائی به ایران و تحریم اقتصادی و دیگر فشارهای سیاسی و تهدید به حمله نظامی که این روزها شعار او شده و ایجاد جو مسموم علیه اسلام، در میان افکار عمومی دنیا و دولتها می‌تواند صدام را از مهلکه‌ای که خود برای خویش آماده کرده، نجات دهد، ولی نتوانسته راهی برای رهائی‌اش از مرگ پیدا کند و در تمام توطئه‌ها و برنامه ریزیهائی که کرده، با شکست مواجه شده و عقب نشینی می‌کند.

صدام هم با امکانات فراوانی که از سوی کشورهائی از قبیل خود آمریکا و فرانسه و عربستان سعودی و بقیه دولتهائی که هیچ گونه پایگاه و جائی در میان تودهٔ مردم کشور خود ندارند، تمام توان خود را به کار بسته که موفق شود، اما موفقیتی برای او حاصل نگردید و ا نشاءالله رزمندگان اسلام در جبهه‌های حق علیه باطل، با ایمانهای راسخی که دارند، با پیامها و فرامین و رهنمودهای امام بت شکن و دستورات آیت‌الله منتظری، انتقام خونهای پاک و مطهر عزیزان و شهداء گلگون کفن را از رژیم در حال شکست عراق خواهند گرفت و شر صدام و صدامیان را از سر ملت عراق و عالم اسلام کوتاه خواهند کرد و پرچم پر عظمت اسلام را در سرزمین عراق به اهتزاز و راه کربلای حسین را بر همگان باز گردانند.

ـ ناطق در ادامه سخنانش با طرح این سئوال که «چگونه ابرقدرتها به کمک صدام حرکت می‌کنند و انتظار دارند که مردم ایران را تسلیم خود سازند»، یادآور شد: موج استقبال راهیان کربلا ورزم پرتوان شیرمردان میدان جنگ، کارشناسان نظامی دنیا را متحیر و بهت زده گردانیده و در حال تفکر فرو رفته‌اند و رمز پیروزی‌های مکرر نیروهای اسلام را نمی‌فهمند. چرا؟ چون در راه دفاع از ایمان و عقیده و اسلام و انقلاب و میهن انقلابی خود می‌جنگند. ملت، ملتی است خستگی ناپذیر و پایدار و محکم و حکومت طاغوت را، با توجه به همه کمکهائی که آمریکا و همین کشورهای حامی صدام به آن کرده بود، سرنگون کرد و از بین برد و آمال و آرزوی آنها مبدل به نا امیدی شد و هر چه کوشیدند که دولت طاغوت را ابقاء کنند، نتوانستند.

ـ نماینده بویراحمد آنگاه در مورد شرکت مردم شهرهای مختلف کشور در مراسم روز جهانی قدس گفت:

اجتماعات میلیونی توده مردم مسلمان ایران در تهران و شهرهای مختلف کشور، به مناسبت روز جهانی قدس که به فرمان و دستور امام بزرگوار اعلام گردید، کاخهای زمامداران مستبد و خودکامه دولتهای آمریکا و هم پیمانانش را به لرزه درآورد و همین ملت و دولت متحد ایران است که برای آزادی بیت‌المقدس، قبله اول مسلمانان عالم، با مشتهای گره کرده و کوبنده خود، راه زیارت اباعبدالله الحسین را گشوده و سرزمین اشغال شده بیت‌المقدس را از وجود اسرائیل غاصب و متجاوز که آن همه مسلمان بی گناه را در فلسطین و لبنان و جنوب آن به خاک و خون کشیده، پاک خواهند نمود و بار دیگر روحی تازه در کالبد مظلومین جهان دمیده، به جهان اسلام قدرت یاری محرومین و شکست کافرین خواهد بخشید.

ـ نماینده بویراحمد در پایان سخنانش ضمن تشکر ازشورای انقلاب فرهنگی به خاطر تصمیم‌گیری در مورد تعیین سهمیه دانشجویی برای استانهای محروم و نقاط دورافتاده کشور و با ابراز سپاس و قدردانی از سپاهیان پاسدار و مردم ایثارگر بویراحمد به خاطر تقویت جبهه‌های نبرد، به وزارت راه و ترابری در مورد ضرورت زیرسازی و آسفالت جاده «سیخست ـ یاسوج» و تکمیل پل «لوداب»، به وزارت علوم در مورد تقسیم‌بندی سهمیه دانشجویی جهت رفع محرومیتهای مناطق محروم و به وزارت کشور در خصوص تعیین وضعیت روستاهای منطقه «جلیل»، «پشت کوه» و «قایدگیوی» تذکر داد و خواستار اقدام سریع در این موارد شد.

سخنان نماینده خرم‌آباد

آقای محمدصالح طاهری خرم‌ابادی، نماینده خرم‌آباد، سومین سخنران پیش از دستور جلسه علنی دیروز مجلس بود که ابتدا فرازهایی از سخنان امام امت را بیان کرد و گفت: امام امت فرمودند: «عیدسعید فطر روز اوج عزت روحی مسلمین جهان است. آنچه برای ما و شما می‌ماند آن است که در درون خود تحصیل نموده‌ایم».

ـ وی افزود: در روزعید، امام امت تکلیف قوه مقننه را دوچندان و تکلیف قوه قضائیه و مجریه را بزرگ شمردند و گفتند: «مردم را شریک این جمهوری بدانیم. هرچه هست مال مردم است. دولت و قوه قضائیه و قوه مقننه عامل اینها هستند. دولت و قوه مقننه و قضائیه و روحانیت عظیم‌الشأن را نباید تضعیف نمود».

ـ نماینده خرم آباد آنگاه یادآور شد: راستی آنکه اشراف دارد و درافق مبینی تنگ نظری‌ها را کنار می‌گذارد، چگونه فکر می‌کند؟

ـ ناطق سپس به ایام ماه مبارک رمضان، شب‌های قدر و یوم‌الله «۱۵ خرداد» و روز قدس اشاره کرد و گفت: راهپیمایی عظیم مردم ایران کلاً به دنبال تأثیر کلام امام و ابلاغ آن به وسیله یاران آن حضرت بود. هرکسی جهت این روزتحلیلی دارد یکی می‌گوید «مشی بودبه دهان صهیونیزم شرق وغرب.» یکی می‌گوید «تجدید عهد با امام است.» یکی می‌گوید «باعث سرگردانی سیاستمداران جهان شده است». یکی می‌گوید «رسانه‌های گروهی جهان را وادار به اعتراف و عجز کرده است.» دیگری می‌گوید «روز جمعه قدس در ماه مبارک رمضان، ملت را به یاد عطش قیامت می‌اندازد.» یکی می‌گوید «آن نق زنها و ایراد بگیرها که در طول سال اشکالی داشتند، کجا هستند؟ آیا همین مردمند، یا در بین این مردمند، یا خارج از این مردمند؟» هر کسی درباره این روز دیدگاهی دارد.

ـ وی در ادامه این مطالب گفت: با توجه به فرمایش حضرت امام و تکلیف مضاعفی که فرمودند، این اعتقاد را دارم که ملت عزیز ایران، در راه جمهوری و انقلاب، سنگ تمام گذاشته و بعد از هفت سال، هنوز هم بانوان حامله که دست بچه‌های دیگری را گرفته و بچه‌ای را کول بار خود نموده، از راه روستا، پیاده، روانه شهرها و بخش ها، برای شرکت در مراسم روز «قدس» می‌شوند. این اخلاص و انگیزه‌های میلیونی و فشرده، سرانجام چه می‌شود؟ ما امیدواریم منتهی به انقلاب حضرت مهدی (عج) و پایان این جنگ به نفع مستضعفین جهان خواهد شد.

ـ وی افزود: فشردگی این ملت و شرکت آنها در جبهه‌ها و سایر مراحل، خود یک تذکر عظیمی است به مجلس، دولت، قوه قضائیه و روحانیت عظیم‌الشان. یعنی اگر خدای نخواسته وحدتی نباشد و کاری برای ملت نشود و آنها به همین شکل روزی ایراد بگیرند، کسی نمی‌تواند بگوید که ملت ضد اسلام شده یا ضد انقلاب. هیچ کدام از این نیروهای چهارگانه: دولت، دستگاه قضائیه و مقننه و جامعه روحانیت نمی‌توانند گناه را به گردن دیگری بیندازند.

ـ ناطق در ادامه سخنانش با یادآوری اینکه «کلام اخیر امام فیصل الاخطاب بود و مردم همه در صحنه‌اند و حق عظیم دارند»، در مورد شرکت فعال مردم استان لرستان در جبهه‌های نبرد اظهار داشت: در این ماه عزیز رمضان، امت شهیدپرور استان لرستان، شهرهای خرم‌آباد، الیگودرز، ازنا، دورود، بروجرد و همه بخش‌های تابعه، در میدان «حاج عمران» و سایر جبهه‌ها حماسه آفریدند و عزیزترین جوانان خود را تقدیم شهید محراب علی (ع) نمودند که در بین این چهره‌های پاک و رشید، چهره معلمین آموزش و پرورش درخشندگی خاصی دارد که به این وسیله، به تمام بازماندگان این عزیزان تبریک و تسلیت می‌گویم و از دو برادر بزرگوار ریاست محترم جمهوری و ریاست محترم مجلس که در این مورد شخصا و به وسیله پیام تسلیت فرموده‌اند، تشکر می‌شود.

ـ آقای طاهری آنگاه تذکراتش به مسئولین را در ۳ مورد به شرح زیر بیان کرد:

ـ مسئله مهاجرین جنگی هنوز حل نشده و به نظر می‌رسد، غیر از جهت مالی، احتیاج به بعد عاطفی هم دارند و احتیاج به یک روحانی دارند که با اختیارات تام در حد سرپرستی بنیاد شهید باشد.

ـ مسئله مبارزه با قاچاق، اگر چه علی‌الدوام پیگیری می‌شود و در این رابطه کمیته هم صاحب اختیارات و قدرت بیشتری شده، اما به نظر می‌رسد این مسئله را در بعد یک مسئله سیاسی باید به پایان رسانید و صلاح است کمیته، با مطالعه گذشته، اساس جدیدی را پی‌ریزی و با کمک نمایندگان محترم و دولت و دستگاه قضائی، مخصوصا نیروهای محلی، طرحی پیاده نماید.

ـ از جناب آقای مهندس میرحسین موسوی نخست‌وزیر محترم خواستارم جواب نامه اینجانب را که در تاریخ ۶۴/۱۰/۱ تقدیم شده در رابطه با پل ضروری «خرم آباد ـ بهشت رضا»، مسیر شهدا که در آن نامه مشارکت مردم ذکر شده است و اشاره به دست خط حضرت امام و اجازه معظم‌له می‌باشد و بار مالی هم برای دولت ندارد، دستور فرمایند مقامات عمرانی استان و ذیصلاح نهایت همکاری را بنمایند و این کار بیش از چند سال معطل نشود.

تذکرات نمایندگان

پس از سخنرانیهای نمایندگان، حجت‌الاسلام هاشمی رفسنجانی در رابطه با فرمایشات امام امت در روز عید سعید فطر مطالبی بیان داشت که مشروح آن در شماره دیروز اطلاعات درج شد. رئیس مجلس آنگاه تذکرات نمایندگان را به شرح زیر برشمرد:

* آقای صفری نماینده دماوند و فیروزکوه از وزارت پست و تلگراف و تلفن و رئیس مخابرات دماوند فیروزکوه در خصوص خدمات شایسته در حوزه انتخابیه تشکر کرده‌اند.

* آقای دامنی نماینده خاش به وزارت کشور در مورد تخریب مدرسه تعلیم القرآن تذکر داده‌اند.

* آقای ناصری نماینده زنجان از فرهنگیان و دانش آموزان متعهد زنجان در خصوص شرکت گسترده در جبهه ها و کمکهای فراوان مالی تشکر کرده‌اند و به صدا و سیمای جمهوری اسلامی در مورد نصب دکل تقویتی در منطقه و به وزارت کشور در مورد تأسیس هنگ ژاندارمری در مرکز استان زنجان.

* آقای سیدخاوری نماینده لنگرود به وزارت پست و تلگراف و تلفن در مورد دستگاه دوازده کاناله شلمان و اف ایکس نالکیا شهر لنگرود و به وزارت جهاد سازندگی در خصوص راه اندازی حمام سادات محله.

* آقای حجتی نماینده ماکو از عموم رزمندگان مخصوصاً اعضاء پایگاههای مقاومت ماکو و حومه که در عملیات پیروزمندانه اخیر «حاج عمران» از خود شهامت و رشادتهای فوق العاده نشان دادند، تشکر کرده‌اند.

* آقای نظری نماینده آباده به وزارت کشور در مورد انتزاع بخش «ابرکوه» از استان فارس و الحاق به استان یزد.

* آقای حسینی برمائی نماینده کلات و درگز به وزارت کشاورزی در مورد تجدید نظر هیات ممیزی سرجنگلداری خراسان نسبت به مراتع سر چاه بالا و پائین منطقه لاین و حل مشکلات دامداران مؤمن و متعهد و به وزارتخانه‌های نیرو و جهاد سازندگی در خصوص برق‌رسانی به روستاهای پشت کوه الله‌اکبر.

* آقای ابراهیمی نماینده ورامین از مردم شهیدپرور شهرستان ورامین در خصوص شرکت گسترده در مراسم «۱۵ خرداد» و روز قدس تشکر کرده‌اند.

* آقایان امیرزاده و غریبانی نمایندگان اردبیل از جناب آقای مهندس میرحسین موسوی نخست‌وزیر محبوب جمهوری اسلامی ایران و از سایر وزراء در خصوص رفع مشکلات مربوط به کارخانه سیمان اردبیل تشکر کرده‌اند.

بررسی لایحه مجازات عبور دهندگان اشخاص غیرمجاز از مرزهای کشور

* بررسی و اصلاح لایحه «مجازات عبور دهندگان اشخاص غیرمجاز از مرزهای کشور و اصلاح بعضی از مواد قانون گذرنامه و قانون ورود و اقامت اتباع خارجه در ایران» برگشت داده شده از شورای نگهبان، برای رسیدگی به پیشنهاد کمیسیون امور «قضایی و حقوقی»، به عنوان نخستین دستور جلسه علنی دیروز مجلس مطرح شد و نمایندگان برای تأمین نظر شورای نگهبان، در خصوص اصلاح لایحه مزبور، به توافق نرسیدند.

آقای شوشتری مخبر کمیسیون امور قضایی و حقوقی «در توضیح علت رد این لایحه در شورای نگهبان، گفت: شورای نگهبان، تعیین نوع و مقدار تعزیر را در صلاحیت حاکم شرع دانسته و مسئولیت مجلس را در این باره سلب کرده است، درحالیکه کمیسیون، برای ایجاد وحدت رویه قضایی، تصویب این حدود را در مجلس، ضروری می‌داند.

ـ وی ادامه داد: به پیشنهاد امام امت، یک هیأت ۴ نفره که ۲ تن از اعضای آن فقهای شورای نگهبان بودند، برای تعیین نوع و مقدار حکم مربوط، مأموریت یافت و پس از انجام بررسی‌های لازم، در بند «ج» ماده «یک» این لایحه، مقرر شد: چنانچه فرد عبور داده شده، محکوم به کیفر یا متهم به جرمی باشد که رسیدگی آن در صلاحیت دادگاه کیفری «یک» باشد، مرتکب (شخص عبور دهنده) در صورت اگاهی به مسأله، به مجازات ۲ تا ۴ سال حبس محکوم خواهد شد.

ـ به گزارش خبرنگار پارلمانی اطلاعات: در پی بیانات مخبر کمیسیون مربوط، این اصلاحیه به رأی گذاشته شد که مورد تصویب قرار نگرفت.

در پی آن، دیگر پیشنهاد اصلاحی کمیسیون «امور قضایی و حقوقی» مبنی بر تعیین مجازات به مدت ۳ تا ۵ سال حبس برای کسانی که بدون اجازه ولی شرعی، افرادی را که به سن بلوغ نرسیده‌اند، از مرز خارج می‌کنند، مطرح شد و پس از بحثهای نمایندگان، تصمیم‌گیری در این مورد، به مشورت با شورای نگهبان موکول گردید.

یک فوریت لایحه «نظارت شورای نگهبان بر انتخابات مجلس» تصویب شد.

* یک فوریت لایحه «نظارت شورای نگهبان بر انتخابات مجلس شورای اسلامی» در ادامه این جلسه، مطرح شد و به تصویب رسید.

آقای شریعتی مخبر کمیسیون مربوطه، ضمن تأکید بر لزوم تدوین قانون دائمی در این زمینه، به جهت فرا رسیدن تاریخ انتخابات میاندوره‌ای مجلس در نخستین روزهای مرداد سال جاری، خواستار رسیدگی خارج از نوبت به این لایحه شد.

در پی توضیحات مخبر کمیسیون مزبور، یک فوریت لایحه مطرح شده به رأی گذاشته شد و به تصویب رسید.

تصویب کلیات طرح تفکیک کمیسیون «کار و امور اجتماعی و امور اداری و استخدامی»

* طرح «تفکیک کمیسیون کار و امور اجتماعی و امور اداری و استخدامی» به عنوان سومین دستور این جلسه، خارج از نوبت، مطرح شد و کلیات آن مورد تصویب قرار گرفت.

آقای احمد کاشانی مخبر کمیسیون «تدوین آئین نامه داخلی مجلس» ضمن تشریح دوگانگی مسایل کارگری و کارمندی و نیز با تأکید بر لزوم بررسی آنها در کمیسیونهای جداگانه، تفکیک کمیسیونهای مزبور را اجتناب ناپذیر دانست و در این باره اظهار داشت: اکنون، لایحه «کار» و لایحه تشکیلات اداری کشوری، با توجه به گستردگی آنها، در کمیسیون مطرح شده است و لایحه «کار» پس از گذشت یک سال، هنوز برای رسیدگی شور اول در مجلس مطرح نشده است. از اینرو، برای کارشناسی دقیق تر و عمیق تر، ضرورت دارد مسایل مربوط به کارگران در کمیسیون «کار و امور اجتماعی» و امور مربوط به کارمندان، در کمیسیون «امور اداری و استخدامی» بررسی شود.

به گزارش خبرنگار پارلمانی اطلاعات، پس از سخنان مخبر کمیسیون مربوط، کلیات طرح مورد بحث به رأی گذاشته شد و به این شرح، به تصویب رسید:

ماده واحده ـ از تاریخ تصویب این قانون، از کمیسیون کار و امور اداری و استخدامی، ۲ کمیسیون مستقل، به نامهای کمیسیون «کار و امور اجتماعی» و کمیسیون «امور اداری و استخدامی» تشکیل می‌گردد.

(لازم به یادآوری است که این ماده واحده در صورت تصویب در شور دوم جلسه علنی مجلس جنبه قانونی خواهد یافت.)

لایحه «مرجع تشخیص اراضی موات و ابطال اسناد آن» مطرح شد

* رسیدگی به لایحه «مرجع تشخیص اراضی موات و ابطال اسناد آن» دیگر دستوراین جلسه بود که بررسی جزییات آن، به جلسه امروز مجلس، موکول شد.

آقای شوشتری مخبر کمیسیون «امور قضایی و حقوقی» هدف تدوین این لایحه را تعیین حدود زمینهای موات دانست و در تشریح این نظر گفت: در این لایحه، زمینهای ساحلی، کوهها، دره‌ها، جنگلها، نیزارها، بیشه‌های طبیعی و مراتعی که حریم ندارند، به گونه زمینهای موات، در مالکیت دولت جمهوری اسلامی قرار خواهند گرفت.

ـ وی سپس تعیین مرجع قانونی برای تشخیص زمینهای موات را از جمله دیگر مزیتهای تدوین لایحه مزبور، بر شمرد و اضافه کرد: وزارت مسکن و شهرسازی، مرجع تشخیص زمینهای موات در محدوده شهرها و وزارت کشاورزی، مرجع ارزیابی زمینهای مزبور در خارج از محدوده شهرها خواهد بود.

آقای شوشتری آنگاه با تأکید بر اینکه زمان اجرای قانون مربوط، از تاریخ تصویب در مجلس خواهد بود، به موارد استثنای قانون مطرح شده، اشاره کرد و اظهار داشت: تمام زمینهایی که به حکم ولایت امام امت، در اختیار بنیادها و نهادها، مانند: بنیاد مستضعفان، بنیاد ۱۵ خرداد، بنیاد شهید و... قرار گرفته و نیز، زمینها و املاک موقوفه و همچنین، زمینهای متعلق به شهرداریها، شرکتها و سازمانهای وابسته به شهرداریها و کسانی که بر اساس مدارک مالکیت رسمی، از زمینهای موات شهری، تا حدود مقرر در قانون زمین شهری، داشته‌اند، مشروط بر اینکه مسکن مناسب نداشته باشند و نیز آن دسته از زمینهای موات که توسط دولت جمهوری اسلامی به افراد واگذار شده است، اگر چه موات باشد، شامل این قانون نمی‌شود و اسناد این گونه زمینها باطل نخواهد شد.

ـ وی افزود: اسناد زمینهای موات خارج از محدوده که پس از تاریخ تصویب قانون احیاء و واگذاری، مصوب ۵۹/۱/۲۶ با هدف تجاوز به حریم قانونی، احیا شده است، باطل خواهد شد.

* متن لایحه مرجع تشخیص اراضی موات و ابطال اسناد آن، مصوب کمیسیون قضائی و حقوقی مجلس شورای اسلامی، به لحاظ اهمیت لایحه مذکور، درپی می‌آید، لازم به تذکر است که لایحه مذکور پس از تصویب در جلسه علنی مجلس و تغییرات احتمالی، جنبه قانونی خواهد یافت.

لایحه مرجع تشخیص اراضی موات و ابطال اسناد آن

* ماده واحده ـ کلیه اراضی موات، اراضی ساحلی، کوهها، دره‌ها، جنگلها، نیزارها، بیشه‌های طبیعی، مراتعی که حریم نیستند که تا تاریخ تصویب این قانون (تاریخ لزوم اجرا) احیاء نشده باشد، دراختیار دولت جمهوری اسلامی است و اسناد غیر دولتی و رسمی و غیر رسمی مربوط به موارد فوق ابطال می‌شود. این اراضی در جهت تولید محصولات کشاورزی و صنعتی، ایجاد اشتغال و مصارف عام‌المنفعه و برطرف ساختن نیاز دستگاههای دولتی و شهرداریها و نهادهای انقلاب اسلامی و ایجاد مسکن و واگذاری زمین، برای کسانی که مسکن ندارند، حسب مورد، براساس مقررات مربوطه اقدام نماید.

تبصره ۱ـ کلیه اراضی که به مقتضای حکم ولایت حضرت امام مدظله‌العالی در اختیار بنیادها و نهادها از قبیل بنیاد مستضعفان، بنیاد پانزده خرداد، بنیاد شهید و غیره قرار گرفته، کماکان در اختیار آنها قرار خواهد داشت.

الف ـ کلیه اراضی و املاک موقوفه کماکان به وقفیت باقی و از شمول این قانون مستثنی است.

ب ـ کلیه اراضی متعلق به شهرداریها و شرکتها و سازمانهای وابسته شهرداریها و همچنین کسانی که طبق مدارک مالکیت رسمی از زمینهای موات شهری در حدنصاب مقرره در قانون زمین شهری داشته‌اند، مشروط برآنکه مسکن مناسبی نداشته باشند و همچنین اراضی مواتی که توسط دولت جمهوری اسلامی به اشخاص واگذار شده است، از شمول این قانون مستثنی می‌باشد.

ج ـ آراتی که در مورد تشخیص نوع زمین (دائر ـ باغ ـ موات) تا تاریخ تصویب این قانون از دادگاههای صالحه و هیأتها و مراجع پیش بینی شده در قوانین درحدود صلاحیتشان صادر شده است، نیز به قوت خود باقی است.

تبصره ۲ـ آن قسمت از اراضی موات خارج از محدوده و حریم شهرها که قابلیت کشاورزی دارد، قابل تبدیل به مصارف غیر کشاورزی نیست، مگر با تصویب هیأتی مرکب از استاندار و مدیر کل صنایع و کشاورزی به حسب مورد و سرپرست محیط زیست استان.

تبصره ۳ـ اسناد مالکیت زمینهای مواتی که به موجب این قانون باطل می‌شود آزاد تلقی و مطالبات ناشی از فروش این گونه اراضی متتفی می‌گردد و مطالبات دیگر طلبکاران از سایر اموال بدهکار قابل استیفاء می‌باشد.

تبصره ۴ـ تشخیص اراضی موات داخل محدوده و حریم شهرها به عهده وزارت مسکن و شهرسازی است و تشخیص سایر اراضی موضوع ماده به عهده وزارت کشاورزی است. وزارت کشاورزی از طریق هیأت هفت نفره اقدام می‌نماید.

تبصره ۵ـ چنانچه قسمتی از اراضی ثبت شده در اسناد به صورت موات یا ازمصادیق مواردمذکور در اصل ۴۵ باقیمانده باشند طبق تبصره ۳ این ماده قسمت موات آن تفکیک و فقط نسبت به ابطال سند آن قسمت که موات است، اقدام می‌گردد.

تبصره ۶ـ زمینهایی که اسناد آنها باطل می‌شود، چنانچه حریم روستاها باشد، جهت کارهای عام‌المنفعه و یا تعلیف احشام یا احداث واحدهای مسکونی روستا و سایر خدمات مورد لزوم برای روستا برحسب مورد اختصاص داده خواهد شد.

تبصره ۷ـ آئین نامه اجرائی این قانون ظرف مدت دو ماه وسیله وزارت کشاورزی و وزارت مسکن تهیه و جهت تصویب به هیأت دولت تقدیم خواهد شد.

تبصره ۸ـ اسناد اراضی موات خارج از محدوده و حریم که بعد از تاریخ تصویب قانون احیاء و واگذاری مصوب ۵۹/۱/۲۶ بدون مجوز احیاء گردیده، در صورتی که به تشخیص هیأت ۷ نفره، شخص متجاوز واجد شرایط نباشد نیز باطل می‌گردد.

تبصره ۹ـ از تاریخ تصویب این ماده واحده، کلیه قوانین و مقررات مغایر با آن لغو می‌گردد.

سئوال از وزیر بازرگانی در مورد صنعت قالی‌بافی

در ادامه جلسه علنی دیروز مجلس، سئوال آقایان سعید امانی و میرجعفری ازآقای حسن عابدجعفری وزیربازرگانی، درموردتدابیر اتخاذ شده آخیر از سوی وزارتخانه‌های بازرگانی، جهادسازندگی و کشاورزی در باره صنعت قالی‌بافی به شرح زیر مطرح شد: از آنجائی که صنعت قالی از بدو شروع تا زمانیکه به مصرف کننده عرضه می‌شود، ارتباط به طبقه روستائی و مستضعف داشته وهرگونه تصمیم خوب یا بد، نتیجه آن مستقیما عاید همین طبقات خواهد شد، آیا بخشنامه‌ای که بنا به پیشنهاد سه وزارتخانه (بازرگانی ـ جهاد ـ کشاورزی) به هیأت محترم دولت تقدیم و تصویب شده، تا چه میزان مطمئن هستند به سود این طبقات می‌باشد، مضافا اینکه جنابعالی در کمیسیون بازرگانی با حضور نمایندگان انجمن اسلامی فرش که برای بررسی همین موضوع پس از تصویب، تشکیل شده بود، صراحتا فرمودید که قبل از اخذ تصمیم و ارائه پیشنهاد، با هیچ یک از افراد بصیر و خبره نظرخواهی ننموده، در صورتی که بنا به امر امام بزرگوار و تأکید حضرت آیت‌الله العظمی منتظری، لازم به مشورت بوده است. به نظر می‌رسد، در امری که در زمینه صادرات غیر نفتی واقتصاد و اشتغال کشور و سرنوشت حدود ۵ میلیون جمعیت، بالاترین نقش را داراست، بدون توجه به عوارض جنبی آن اقدام فرموده‌اید، عموم افراد متعهدی که سالها سابقه فعالیت در رشته قالی به تمام معنی را دارند، براین عقیده استوارند که بالاترین ضربه را به تولید و صادرات قالی خواهد زد و مهم‌تر از شرایط ذکر شده، امتیاز سپردن تعهد ارزی است که بین بخش دولتی و تعاونی با بخش خصوصی قائل گردیده‌اند که مخالف و مغایرت کامل با بند نهم از اصل سوم قانون اساسی دارد.

لازم به تذکر است، در صورتی که بخشن

نتایج دومین دوره مسابقه فرهنگی هنری فجر وزارت ارشاد اسلامی استانهای کشور "دهه فجر ۱۳۶۴"

ردیف	نام استان / رشته	مقاله‌نویسی تحقیقی	داستان	خاطره	شعر	نمایشنامه	سناریو	عکس	نقاشی	خطاطی	گرافیک
۱	آذربایجان شرقی	۱ـ علی قادری ۲ـ حسن رهبری ۳ـ ـــــ			۱ـ میراسماعیل جباری‌زاد ۲ـ محمد حسنی گیوکر ۳ـ مهدی حادق	۱ـ علیرضا لطف‌خدقی ۲ـ ـــــ ۳ـ ـــــ	۱ـ محمدعلی چرخی ۲ـ حسن آزادبلی ۳ـ شیخ الاسلامی ۳ـ رضا نگاه	۱ـ فرهاد قردی ۲ـ محمدرضا اکبرنیا ۳ـ ـــــ	۱ـ الف. آذرپاره ۱ـ ب. بزرگی ۲ـ صمود ستارزاده ۳ـ فروغ باقری	۱ـ علی احمدزاده ۲ـ احمد کاظمی ۳ـ میرحسین زیوری	۱ـ سری چاپار ۲ـ مرتضی شریفی ۳ـ سر کمانی
۲	آذربایجان غربی	۱ـ علی مختاری ۲ـ محسن عطاری فردماهی ۳ـ مسعود امید	۱ـ ا... روزی علیپور اقدم ۲ـ ـــــ ۳ـ ـــــ		۱ـ گیسو قهرمان‌زاده ۲ـ رضا شیخ‌زاده ۳ـ نازدر مؤذن	۱ـ علی حسین علیزاده ۲ـ ا... روزی علیپور اقدم ۳ـ عباس هسنی	۱ـ حسرو نابس ۲ـ سعید حلیلی ۳ـ مجید خلف خانی		۱ـ یوسف افشار ۲ـ محمد نقدری ۳ـ علامرضا خلیل‌زاده	۱ـ حمید پیشقدم ۲ـ محمود افشار ۳ـ ـــــ	
۳	اصفهان	۱ـ سیدمحمد خراسانی ۲ـ علامرضا دلی‌زاده ۳ـ سعید صالحی	۱ـ سید علی اکبرنوری زوان آبادی ۲ـ محمد طالبی ۳ـ هما امامی		۱ـ قادر طهماسبی ۲ـ مهدی عطریان ۳ـ محمد مسلمی					۱ـ محمدعلی قربانی ۲ـ عادل عدیلی ۳ـ بهرام احمدی	
۴	ایلام	۱ـ محسن اسماعیلی ۲ـ ناهید آبخیلی ۳ـ علی شهریاری	۱ـ محمد معصوم‌پور ۲ـ صادق محمدی ۳ـ ـــــ		۱ـ حیدر علیرضائی ۲ـ علی اصغر عباسی ۳ـ هیاط... رشنوادی		۱ـ حداداد ابراهیمی ۲ـ ـــــ ۳ـ ـــــ		۱ـ عاشا... رشنوادی ۲ـ ـــــ ۳ـ ـــــ	۱ـ فرح ا... بازیار	۱ـ عباس طریکی ۲ـ علی حیدری ۳ـ فواد شدار
۵	باختران	۱ـ بهنام گرایلوی ۲ـ ـــــ ۳ـ ـــــ	۱ـ محمدحسن شریاد ۲ـ ـــــ ۳ـ ـــــ		۱ـ شکرا... شیرانی ۲ـ میترا حسنی ۳ـ سوسن امیدیان				۱ـ سیروس جوشنو ۲ـ ـــــ ۳ـ ـــــ		
۶	بوشهر	۱ـ زهرا حقیقت ۲ـ حسین دوزاهکی ۳ـ ابراهیم خداکرمی	۱ـ ـــــ ۲ـ ـــــ ۳ـ شیرعلی آزاد	۱ـ زهره جهانگیری ۲ـ حمیدرضا عباسی ۳ـ ـــــ	۱ـ محمد غلامی ۲ـ غلامحسین دریانورد ۳ـ هادی ایدی					۱ـ ـــــ ۲ـ ـــــ ۳ـ عبدا... علیپور	
۷	چهارمحال بختیاری	۱ـ حسین سلطانی ۲ـ ملک تاج محمدی ۳ـ حبیبلله ولی‌پور	۱ـ امقدیارنیموری ۲ـ عظیمه رضاپیوانه ۳ـ کبری غلامی		۱ـ امیرحسین غلامی ۲ـ فریبا عرداتی ۳ـ طاهره طاهریان	۱ـ یحیی منترف ۲ـ محمد علی‌زاده ۳ـ محمدرضا سمیع			۱ـ الف. محمدرضا کریمی ۱ـ ب. حسن همتیان ۲ـ عزیز ا... زمانی‌پور ۳ـ علیرضا اسدی	۱ـ سید مصطفی حسینی ۲ـ محمدعلی فرهادیان ۳ـ سعادت حسیبیان	
۸	خراسان	۱ـ جواد عیسی ۲ـ ـــــ ۳ـ ـــــ	۱ـ محمدعلی بن‌نصیر ۲ـ ـــــ ۳ـ ـــــ	۱ـ محمدعلی بن‌نصیر ۲ـ عبدا... حسنی ۳ـ ـــــ	۱ـ محمدجواد نصیرزاده ۲ـ حمیدرضا اسماعیل‌پور ۳ـ ـــــ				۱ـ عبدا... یکه‌زاده		۱ـ الف. محمد محمودیان ۱ـ ب. سید حسین نعمتی ۲ـ سعید شریفی ۳ـ ـــــ
۹	خوزستان		۱ـ سعید بهروزی ۲ـ ـــــ ۳ـ ـــــ			۱ـ بصرت ا... اعتمادی ۲ـ ـــــ ۳ـ سهراب بختیاری‌پور				۱ـ مسعود باباقر ۲ـ عبدالمطلب‌پورعباسی ۳ـ غلامرضا هادی‌زاده	۱ـ ـــــ ۲ـ ـــــ ۳ـ اسحق قنعی
۱۰	زنجان	۱ـ عصمت اسماعیلی ۲ـ الف. ولی ا... یوسف‌زاده ۲ـ ب. هوشنگ لیوس ۳ـ ناصر توکلی	۱ـ سعید حقیقی ۲ـ جواد رحمتی ۳ـ ـــــ		۱ـ ـــــ ۲ـ شهره شهیدی ۳ـ ـــــ		۱ـ رضا عصری ۲ـ ـــــ ۳ـ اسماعیل نوری	۱ـ حسن حدائق ۲ـ پرویز رجب‌نو ۳ـ فروغ ارفعی	۱ـ مسعود رسولی ۲ـ جلال فرجیان ۳ـ حمیدیه پیشکاری		۱ـ ـــــ ۲ـ ابوالقاسم حجتی ۳ـ ـــــ
۱۱	سمنان	۱ـ فاطمه رضاپور ۲ـ آوین رحیمیاد ۳ـ محمدتقی دارابی	۱ـ مجید آشوری ۲ـ اسماعیل ناطق ۳ـ محمد ساجدی	۱ـ عبدالوهاب فاطمیان ۲ـ علی رشیدی ۳ـ سیدمهدی مهدوی‌زاده	۱ـ رضا پارسی‌پور ۲ـ علی احیائی ۳ـ علی صحت	۱ـ محمد تاج علی ۲ـ ناصر ناصری ۳ـ احمد سرفراز	۱ـ مجید مولائی ۲ـ ـــــ ۳ـ ـــــ				۱ـ حمید کاظمی ۲ـ محمدعلی صدایا ۳ـ محمدابراهیم مهرانی
۱۲	سیستان و بلوچستان	۱ـ حسینعلی درویش‌زاده ۲ـ حبیبا... شهرکی ۳ـ بوبه نوری	۱ـ ناهید سالاری ۲ـ فاطمه حیدری ۳ـ عصری سالاری		۱ـ ابوالفضل محمداسماعیل ۲ـ عباس ماهری ۳ـ سیدعلی موسوی	۱ـ علیرضا بحثی ۲ـ ـــــ ۳ـ ـــــ			۱ـ زید بحبوری ۲ـ نسرین مقیمی ۳ـ ـــــ		
۱۳	فارس		۱ـ محمدرضا زوحانی ۲ـ ـــــ ۳ـ ـــــ		۱ـ محمدحسین هنادر ۲ـ ـــــ ۳ـ ـــــ		۱ـ عباس بیانی ۲ـ ـــــ ۳ـ ـــــ				
۱۴	کرمان	۱ـ ایران منکس ۲ـ جمیله دوست محمدی ۳ـ یدا... رودباخر		۱ـ خواهر بی‌اسدی ۲ـ برادر پیچعلی‌زاده ۳ـ محمدرضا اعظامی	۱ـ حجت‌الاسلام قیحرمهدوی ۲ـ حجت‌الاسلام صمدیانی ۳ـ سیدمحمد سراج‌زاده		۱ـ سهراب افشار ۲ـ محمدرضا داعظامی ۳ـ یدا... صادقی		۱ـ علامرضا شهدایی ۲ـ مرجان ابراهیمی ۳ـ فخری شهیدزاده		۱ـ زهره عاقبتی ۲ـ بیگ مرادی ۳ـ طلعت لشکری
۱۵	کردستان	۱ـ معصومه هادی ۲ـ فاطمه شامی ۳ـ کمال شامی‌آذر	۱ـ جلال‌الدین رحیمی ۲ـ حبیبا... جگرکار ۳ـ لاله لطفی	۱ـ سعید طاهری ۲ـ هیوا بریجه ۳ـ ـــــ	۱ـ جلال‌الدین رحیمی ۲ـ ناهید داوودیان ۳ـ ـــــ	۱ـ جلال‌الدین رحیمی					
۱۶	کهگیلویه و بویراحمد				۱ـ حمدا... رحمانی بهبهانی				۱ـ اعاذا... حسینی ۲ـ امیر انصاری ۳ـ عبدالرحیم محمدی		۱ـ حمدالعمل اسدی ۲ـ فریده طیران ۳ـ ایرج جایسته
۱۷	گیلان	۱ـ سیروس ابوالحسن‌پور ۲ـ ـــــ ۳ـ ـــــ			۱ـ بهزاد بزرگر ۲ـ ـــــ ۳ـ ـــــ		۱ـ مهران عابدگار ۲ـ ـــــ ۳ـ ـــــ		۱ـ حلاج فلاح دوست ۲ـ رضا حاجی‌پور ۳ـ ـــــ		۱ـ فریدون شکوهی ثابت حلالی ۲ـ ـــــ ۳ـ ـــــ
۱۸	لرستان	۱ـ ـــــ ۲ـ حجت ا... مهدوی ۳ـ ـــــ	۱ـ ـــــ ۲ـ ـــــ ۳ـ موسی باراحمدی	۱ـ ـــــ ۲ـ ـــــ ۳ـ زهرا گودرزی	۱ـ برادر اعتصام ۲ـ الف. علیرضا... بیرانوند ۲ـ ب. سیداسماعیل موحش ۳ـ حشمت ا... شکیبیان		۱ـ ـــــ ۲ـ عبدالرضا فریدزاده ۳ـ ـــــ	۱ـ ـــــ ۲ـ ـــــ ۳ـ علیرضا فرزین	۱ـ بختیاری ۲ـ محمود صفری ۳ـ ـــــ		۱ـ گلنرادی ۲ـ فرزاد زیدی ۳ـ فریبا فرافلقان
۱۹	مازندران	۱ـ علامرضا هنری ۲ـ ـــــ ۳ـ ـــــ			۱ـ رحمتا... حسن‌پور ۲ـ حسن قادریان ۳ـ ایرج فنری	۱ـ حسن کلامی ۲ـ حسن دولت‌آبادی ۳ـ سعید میرمحمدی					
۲۰	مرکزی	۱ـ الف. محمدرضا هندیانی ۱ـ ب. علی صادقی ۲ـ علیرضا تیره ۳ـ محمدعلی فرجی				۱ـ محمد احمدی ۲ـ علی نقصیان ۳ـ ـــــ					
۲۱	هرمزگان	۱ـ محمود داعظامی ۲ـ ـــــ ۳ـ ـــــ	۱ـ حمیدیه جابیان ۲ـ نجیبه عینی ۳ـ عبدالکریم حافظه		۱ـ علیرضا محمودی‌زاده ۲ـ سیدمحمد حیدری ۳ـ زیلا درگاهی	۱ـ محمدعلی پوراسلامی ۲ـ ـــــ ۳ـ ـــــ			۱ـ کمال رئوفی ۲ـ امیر کمانی ۳ـ ـــــ	۱ـ عبدالمجید آزمات ۲ـ فرید سیاری ۳ـ عصمت قادری	۱ـ محمود فلاد ۲ـ سیاه فلاد ۳ـ عبدالجبار مظروری
۲۲	همدان	۱ـ محمد حیدری مقدم ۲ـ لیلا سام ۳ـ هما عادی	۱ـ اعظم اعدیان ۲ـ مسعود صادقی حقیقی ۳ـ نوشین خلیلی‌زاده		۱ـ الف. محمد طاهری ۱ـ ب. ابوالحق کرمی ۲ـ کاظم وحدتی ۳ـ محمد خلیلی	۱ـ عبدا... طیوری‌جزه ۲ـ مسعود صادقی حقیقی ۳ـ جلال رازقی	۱ـ فیروزه فرح‌سیر ۲ـ حسن کوروشی ۳ـ ابوالقاسم قاضی		۱ـ احمد نیموری ۲ـ علی سجادی ۳ـ محمدجعفر قهرمانی		۱ـ داودشیخ الاسلامی ۲ـ علی حیدری ۳ـ الف. شماعلی شریفی ۳ـ ب. محمدحسن صلواتیان
۲۳	یزد				۱ـ علامرضا محمدی (کوری) ۲ـ الهام میرخلیلی						
۲۴	تهران	۱ـ ـــــ ۲ـ ـــــ ۳ـ علیرضا ورناسانی	۱ـ هوا حق‌پرست ۲ـ سیدمهدی شجاعی ۳ـ ـــــ	۱ـ مهدی عزیزی ۲ـ محمد کاظم عطاری ۳ـ غلامحسین فروگرلو	۱ـ محمدعلی مرادی ۲ـ محمدرضا عبدالملکیان ۳ـ عباس برانی‌پور	۱ـ ـــــ ۲ـ ـــــ ۳ـ مهدی شجاعی	۱ـ سینا فرهنگ ۲ـ فاطمه سلطان‌مرادی ۳ـ ـــــ	۱ـ سعید صادقی ۲ـ منصور شرهانلو ۳ـ ـــــ			۱ـ مرتضی افتاری ۲ـ امیر طوطاپور ۳ـ ـــــ
۲۵	شهرستان فرزین	۱ـ علی عباس رضائی ۲ـ ولی ناصری ۳ـ محمد جوشقی			۱ـ سهیلا جاهلکی ۲ـ پیمان فرهادزاده ۳ـ ـــــ	۱ـ جواد جاوادگان ۲ـ فخری شفیعی انجوی ۳ـ رضا مرادی	۱ـ فاطمه شهبازی ۲ـ ـــــ ۳ـ ـــــ	۱ـ حسن شکیب‌زاده ۲ـ محمود ارجی ۳ـ محمود لاتوها	۱ـ احمد بیله‌چی ۲ـ محمدرضا قنبری ۳ـ قوام‌الدین جرمشاهی	۱ـ فاطمه یوبگه افتخاری ۲ـ محمدرضا گروداری ۳ـ فرشته زینی	۱ـ فریده رحیمی ۲ـ شهرام فریری ۳ـ طیبه حاجی شفیعی

جوایز نفرات اول تا سوم هر رشته در سطح استانها علاوه بر توجه تقدیر وزارت ارشاد اسلامی، سکه بهار آزادی برای نفر اول، سه بهار آزادی برای نفر دوم، ربع بهار آزادی برای نفر سوم، که به برندگان مربوط اهداء شده است. لازم به تذکر است که اسامی برندگان نهائی این مسابقه در (سطح کشور) طی چند روز آینده اعلام خواهد شد.

اطلاعیه

بدینوسیله نمودار ظرفیت پذیرش دستیار دوره‌های تخصصی رشته‌های دندانپزشکی برای سومین دوره امتحانات ورودی جهت اطلاع متقاضیانیکه بموقع ثبت نام اولیه را نموده‌اند اعلام میگردد.

ضمناً در صورتیکه متقاضیان مذکور تمایل به تجدید نظر در ثبت نام اولیه خود را داشته باشند میتوانند با توجه به نمودار مذکور نسبت به انتخاب رشته مورد علاقه و ثبت نام نهائی قبل از برگزاری امتحانات (۶۵/۳/۲۵) به دبیرخانه شورای آموزش پزشکی و تخصصی واقع در چهارراه فلسطین، ساختمان بنیاد فجر، پلاک ۱۱۸۸، طبقه ششم مراجعه نمایند.

دبیرخانه شورای آموزش پزشکی و تخصصی

نمودار ظرفیت اعلام شده از جانب دانشکده‌های دندانپزشکی دانشگاههای کشور در مورد پذیرش دستیار دوره‌های تخصصی رشته‌های مختلف دندانپزشکی

(مراکز آموزش دهنده) امتحانات ورودی ۲۵ خرداد ۱۳۶۵

رشته / دانشکده	پروتزهای دندانی: ثابت	پروتزهای دندانی: متحرک	پریودونتولوژی	دندانپزشکی ترمیمی	اندودانتیکس	ارتدنسی	دندانپزشکی اطفال	بیماریهای دهان و تشخیص	پاتولوژی فک و دهان	جراحی دهان و فک و صورت	رادیولوژی فک و دندان	جمع
تهران	۲	۵	۲	۳	۲	۳	۲	۲	۱	۳	۲	۲۷
شهید بهشتی	۲	۵	۲	۳	۲	۳	۲	۲	۱	۳	۲	۲
مشهد	۱	-	۲	-	۲	-	-	-	۲	-	-	۷
شیراز	۱	-	۱	۱	۱	-	-	-	-	-	-	۴
اصفهان	۱	-	۱	۱	۱	-	-	-	-	-	-	۴
تبریز	۱	-	۱	۱	۱	-	-	-	-	-	-	۴
جمع	۶	۵	۵	۴	۵	۳	۲	۲	۳	۳	۲	۴۰

توضیح: در مورد چگونگی سهمیه بندی و عقد قرارداد قبولشدگان با دانشکده‌های دندانپزشکی با توجه به مصوبه جلسه مورخ ۶۳/۵/۱۱ شورای آموزش دندانپزشکی و تخصصی پس از اعلاء نتایج نهائی امتحانات ورودی اقدام خواهد شد.

م. الف ۹۴۹۷

دبیرخانه شورای آموزش پزشکی و تخصصی

آگهی استخدام

شرکت تولیدی قطعات اتومبیل ایران واحد تولیدی کابلهای کنترل (سبزوار) ازافراد ذیل جهت واحد سبزوار دعوت بهمکاری مینماید:

۱ـ لیسانس یافوق لیسانس مکانیك

۲ـ لیسانس یافوق لیسانس بازرگانی یافارغ‌التحصیلان رشته زبان جهت امور بازرگانی.

از کلیه داوطلبین درخواست میشود یك برگ فتوکپی ازآخرین مدرك تحصیلی همراه بادرخواست کتبی خود رابه آدرس:

سبزوار ـ واحد تولیدی کابلهای کنترل ـ صندوق بستی ۱۰۰ ارسال نمایند.

شرکت تولیدی قطعات اتومبیل ایران

تحت پوشش سازمان گسترش و نوسازی ایران

متعلق به دولت جمهوری اسلامی ایران

بسمه تعالی

اگهی مجمع عمومی فوق العاده صاحبان سهام شرکت ایران کنف نوبت اول

بدینوسیله به اطلاع کلیه صاحبان سهام شرکت ایران کنف میرساند که جلسه مجمع عمومی فوق العاده راس ساعت ۹ صبح روز شنبه مورخ هفتم تیر ماه ۶۵ در محل دفتر مرکزی شرکت واقع در تهران خیابان ولی عصر روبروی سینما آفریقا ساختمان پخش بافته های ایران تشکیل میگردد. لذا از کلیه سهامداران شرکت یا نمایندگان قانونی آنها دعوت میشود با در دست داشتن مدارک مثبته دال بر مالکیت سهام در جلسه مزبور حضور بهمرسانند.

دستور جلسه.

اتخاذ تصمیم در مورد اجرای ماده ۳ لایحه قانون متمم قانون حفاظت توسعه صنایع ایران بمنظور روشن نمودن وضعیت سهام سهامداران جهت مداخله قانونی سهامداران در اداره امور شرکت طبق مقررات اساسنامه و قانون تجارت پس از تنفیذ هیئت محترم ۵ نفری موضوع ماده ۲ متمم قانون حفاظت و توسعه صنایع ایران

هیئت مدیره شرکت ایران کنف

م الف ـ ۲۰۸

فتحعلی آذردوست ۷۵ ساله از تاریخ ۶۵/۳/۱ از منزل خارج و تاکنون، مراجعت ننموده کسانیکه از وی اطلاعی دارند با تلفن ۴۷۳۶۱۷۶ اطلاع داده و خانواده‌ای را از نگرانی بیرون آورند ضمناً نامبرده دارای اختلال، حواس میباشد.

ا ـ ۴۰۹۶

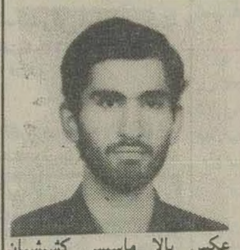

عکس بالا ماسیس کشیشیان فرزندلجزسن۲۲ساله ازتاریخ ۶۵/۳/۱۸ از منزل خارج و تاکنون مراجعت نکرده است کسانیکه از وی اطلاعی دارند لطفاً با تلفن ۷۳۵۱۰۸ و یا به آدرس نارمک خیابان آپادانا میدان ۸۶ پلاک۱ تماس و خانواده اش را خوشحال سازند.

ا ـ ۱۴۷۴

احضاریه

بدینوسیله به آقای محمد زمان فرزند محمد نعیم تبعه افغانستان ساکن مشهد و فعلاً مجهول المکان متهم به گرانفروشی ارزاق عمومی و داروجات برای نوبت دوم اخطار میگردد حداکثر ظرف مدت بیست روز پس از نشر این آگهی خود را به شعبه هفدهم معرفی نماید.

دادیار شعبه ۱۷ دادسرای انقلاب اسلامی مشهد

اطلاعیه

بدینوسیله به اطلاع اقای عبدالقادر سالاری فرزند محمد ساکن زاهدان میرساند که حداکثر ظرف مدت ۱۵ـ روز از تاریخ نشر این اطلاعیه جهت دریافت وجه عادله مرغهای فروخته شده به دادیاری شعبه ۱۷ مراجعه نمایند بدیهی است در صورت عدم حضور تا مهلت مقرر طبق ضوابط اقدام قانونی بعمل خواهد امد.

دادیار شعبه ۱۷ دادسرای انقلاب اسلامی مشهد

اطلاعیه

بدینوسیله باطلاع آندسته از پذیرفته شدگان آزمون اعزام دانشجو بخارج از کشور در اردیبهشت ماه سال ۶۴ که گواهی قبولی امتحان مذکور را دریافت نموده اند میرساند که لازم است تا بمنظور شرکت در کلاسهای آموزش زبان در روزهای شنبه ویکشنبه ۲۴ و ۲۵ خردادماه سالجاری با در دست داشتن مدارک ذیل به جهاد دانشگاهی دانشگاه شهید بهشتی جنب تالار ابوریحان مراجعه نمایند:

۱ـ یک برگ فتوکپی شناسنامه

۲ـ دو قطعه عکس

۳ـ کارت شناسائی معتبر

۴ـ گواهی قبولی اعزام

همچنین عدم مراجعه آندسته از برادران عزیزیکه درحال حاضر در جبهه‌های نبرد حق علیه باطل حضور فعال دارند موجه بوده ودراولین فرصت ممکن با ارائه گواهی از بالاترین مقام مسئول ذیربط از تسهیلات فوق الذکر بهره‌مند خواهند شد.

م الف ۹۴۸۶

ا ـ ۱۳۴۵۶

وزارت فرهنگ وآموزش عالی

گمشده

ابو ذر عسکری ٦ ساله در شهریور ٦٤ حوالی پارک جنگلی گلستان جاده گنبد مشهد گم‌شده، کسانیکه‌ازاو اطلاعی دارند برای رضای خدا به آدرس مرودشت فارس خیابان شهیدصدوقی منزل خدارحم عسکری ویا به تلفن ۲۲۳۸۵ و ۲۹۴۲ شهربانی مرودشت یا تلفن ۲۲۶۳۶ شیراز اطلاع و خانواده‌ای را از نگرانی نجات دهند.

بسمه تعالی

آگهی مزایده

کارخانه ریسندگی و بافندگی بافناز اصفهان (شهناز سابق) واقع در اصفهان خیابان چهارباغ بالا جنب شرکت ملی نفت ایران در نظر دارد تعدادی ماشین آلات نو، فرسوده و مستعمل و خارج از رده خود را بشرح ذیل از طریق مزایده بفروش برساند:

۱ـ دانیاکارد (کاردینگ امریکائی) نو ساخت سال ۱۹۶۷ ۵ دستگاه

۲ـ ششلائی آیدل آمریکائی نو ساخت سال ۱۹۶۷ ۸ دستگاه.

۳ـ فلایر انگلشتاد آلمانی فرسوده ساخت سال ۱۹۵۲ ۲ دستگاه.

۴ـ ماشین ششلا مارک احتمالاً پلات (داخل جعبه) ۵ دستگاه.

۵ـ ماشین ششلا مارک آمریکائی آیدل ۸ دستگاه.

۶ـ فلایر پلات (داخل جعبه) ۲ دستگاه.

۷ـ فاخماشین شلافورست ۲ دستگاه

۸ـ ماشین بخار فیکسه کامل نخ ۱ دستگاه.

۹ـ ماشین بافندگی اف ۴۴ ۳۲ دستگاه.

۱۰ـ ماشین بافندگی ای اس ۲ ۴۰ دستگاه.

۱۱ـ واش ماشین هاس ۱ دستگاه.

۱۲ـ ماشین ثابت گلر ۱ دستگاه.

۱۳ـ ماشین کلاف ۸ دستگاه.

۱۴ـ ماشین پرز سوز ۱ دستگاه.

۱۵ـ دولاتابی افکت ۱ دستگاه.

۱۶ـ اسکرو ۲ دستگاه.

۱۷ـ ماشین بوبین پیچی (کلاف) ۴ دستگاه.

شرایط شرکت در مزایده:

الف: شرکتهای تحت پوشش سازمان صنایع ملی ایران در اولویت خواهند بود.

ب: شرکت کنندگان میتوانند از تاریخ ۶۵/۳/۲۱ لغایت ۶۵/۳/۲۶ بکارخانه بافناز مراجعه و پس از بازدید تقاضاهای خود را همراه با فیش بانکی بمبلغ پانصد هزار ریال بحسابجاری شماره ۱۲۵۸ بانکملی ایران شعبه هزار جریب اصفهان واریز نموده تا تاریخ ۶۵/۳/۲۵ بدفتر کارخانه تحویل فرمایند. تقاضاهای رسیده در ساعت ۹ صبح روز چهارشنبه ۶۵/۳/۲۸ قرائت خواهد شد.

ج: به کلیه پیشنهادهای فاقد سپرده ترتیب اثر داده نخواهد شد.

د: کلیه هزینه های مزایده بعهده برندگان مزایده خواهد بود.

هـ: شرکت در رد یا قبول کلیه پیشنهادات مجاز است.

شرکت سهامی بافناز اصفهان

آگهی ابلاغ دادخواست ماده ۱۰۰

مرکز گسترش خدمات تولیدی و عمرانی استان بوشهر دادخواستی بخواسته مطالبه مبلغ ـ/۴۲۰۸/۱۳۲ ریال بطرفیت اعضاء شرکت تعاونی مصنوعات سیمانی گروه ۴۰ باسامی ۱ـ محمد تاج میری ۲ـ محمدرضا مرادی ۳ـ غلامحسین غلامی ۴ـ علی احمدی ۵ـ حمید پارسا ۶ـ جواد هلال ۷ـ ابراهیم حسن یونسی بدادگاه تقدیم و توضیح داده شرکت وامی بمبلغ ۱۰۵۰۰۰۰۰ ریال در پنج قسط بمبلغ ۷۵۰۰۰۰۰ ریال دریافت داشته و حیف و میل نموده و شرکت بامدیر عامل آقای محمد تاج میری متوقف شده و تقاضای رسیدگی و صدور حکم برمحکومیت اعضاء شرکت به پرداخت مبلغ ۴۲۰۸۱۳۳۳ ریال اصل خواسته و خسارات وارده را نموده است پرونده بکلاسه ۱۴۵۳ـ۶۳ شعبه اول دادگاه عمومی ثبت و طرفین برسیدگی دعوت شده اند احد از خواندگان باسم حیدرپارسا شناخته نگردیده و خواهان درخواست ابلاغ وقت بنامبرده طبق ماده ۱۰۰ قانون آئین دادرسی را نموده‌اند لذا طبق ماده مذکور بدستور دادگاه مراتب در سه نوبت متوالی در روزنامه رسمی کشور جمهوری اسلامی که یکی از جراید کثیرالانتشار آگهی میشود خوانده (حیدرپارسا) میتواند اقامتگاه خود را بدادگاه معرفی کند تا نسخه دادخواست و ضمائم برای او فرستاده شود و اگر بعد از آن نیاز بابلاغ بوسیله آگهی باشد فقط یک نوبت و مدت ده روز خواهد بود ضمنا وقت رسیدگی برای روز سه شنبه ۶۵/۸/۶ ساعت ۱۲ صبح میباشد.

دادرس دادگاه حقوقی یک بوشهر ـ حقدوست

بسمه تعالی

اطلاعیه صنف خواربار فروشان تهران

قابل توجه همکاران گرامی با عنایت به محبت‌های بی‌دریغ برادر بزرگوار جناب آقای حسینی معاونت محترم وزارت دارایی در جلسه مشترک با حضور هیئت مدیره و اعضاء کمیسیون مالیاتی این اتحادیه متشکله در دفتر معاونت محترم وزارت دارایی در رابطه با رفع مشکلات مالیاتی اعضاء و ایجاد تفاهم بیشتر بین مودیان مالیاتی و حوزه مالیاتی بدینوسیله باطلاع آن دسته از مودیان مالیاتی این صنف که تاکنون بدهی معوقه مالیاتی خود را پرداخت ننموده‌اند میرساند هر چه سریعتر به حوزه‌های مالیاتی مربوطه مراجعه و نسبت به تسویه حساب مالیاتهای معوقه خود اقدام نمایند و در مورد تسلیم اظهارنامه مالیاتی عملکرد سال ۶۴ بدفتر امور مالیاتی مستقر در این اتحادیه مراجعه و تا فرصت باقی است نسبت بدریافت اظهارنامه و تکمیل آن سریعا اقدام فرمائید.

اتحادیه خواربار فروشان تهران

بسمه تعالی

آقای نوروز خسروی فرزند رستم که خود را کارمند فروشگاه تعاونی سپه واقع در خیابان کارگر معرفی نموده و نیز نشانی محل سکونت خود را جاده ساوه اسلامشهر مهدیه جنوبی کوچه ۳ پلاک ۷ ـ اعلام نموده که در نشانی اعلام شده شناخته نشده است با توجه باینکه نامبرده باتهام ارتکاب به فعل حرامی که عفت عمومی جریحه‌دار می کند (رابطه نامشروع) از طرف این دادسرا تحت تعقیب می‌باشد. مراتب در دونوبت متوالی در یکی از روزنامه‌های کثیرالانتشار بوی ابلاغ میشود تا ظرف یک هفته از تاریخ درج آخرین آگهی خود را باین دادسرا معرفی نمایند والا اقدام قانونی در مورد وی انجام خواهد شد.

م ـ الف ۹۴۷۹

علی اکبر گوهری سرپرست دادسرای ویژه مبارزه با منکرات تهران

بسمه تعالی

آگهی عمومی

شرکت مخابرات ایران در نظر دارد یک قلم کالای مورد نیاز خود را بشرح زیر از طریق استعلام خریداری نماید.

مواد پاک کننده به مقدار ۶۲/۶۵۰ (شصت ودوهزار وششصد وپنجاه لیتر) داوطلبین وعلاقمندان به تولید این کالا میتوانند همه روزه بجز ایام تعطیل به ساختمان شماره ۵ طبقه ۷ اتاق ۷۰۶ مراجعه وبا دریافت مشخصات فنی کالا قیمت پیشنهادی خود را براساس لیتر محاسبه ودر پاکت دربسته ولاک ومهر شده تا اخر وقت اداری روز شنبه ۶۵/۴/۷ بدبیرخانه اداره کل خرید وقراردادها واقع در طبقه سوم اتاق ۳۰۶ بنشانی مذکور تسلیم ورسید دریافت دارند.

توضیحا اینکه محل تحویل کالا انبار شماره ۳ واقع در جاده جنوبی کرج خیابان خلیج مرکزی میباشد.

بدیهی است به پیشنهادات واصله بعد از تاریخ مقرر مطلقا ترتیب اثر داده نخواهد شد.

م الف ۹۴۷۸

ا ـ ۱۳۴۵۱

اداره کل خرید وقراردادها شرکت مخابرات ایران

آگهی ثبت نام

در امتحان ورودی کارگاه داستان نویسی

کانون پرورش فکری کودکان و نوجوانان به منظور اشاعه هنر داستان نویسی از داوطلبان علاقمند به هنر داستان نویسی دعوت می کند که جهت کسب اطلاع کامل از شرایط حضور در کلاسهای کارگاه و ثبت نام در امتحان ورودی در تهران از تاریخ ۲۰ تا ۲۷ خرداد ماه سال ۶۵ به مرکز آموزش کانون واقع در خیابان نوفلوشاتو ـ خیابان مسعود سعد، پلاک ۳۸ مراجعه نمایید.

تلفن: ۶۷۵۱۹۵ ـ ۶۷۱۱۸۳

احضاریه

بدینوسیله به آقای محمدعلی ملایی مهرجردی فرزند علی اصغر مدیر عامل شرکت رگبار تهران و فعلا مجهول المکان متهم به گرانفروشی لوله های چاه عمیق و متعلقات آن برای نوبت دوم اخطار میگردد حداکثر ظرف مهلت بیست روز پس از نشر این آگهی خود را به شعبه هفدهم معرفی نماید.

دادیار شعبه ۱۷ دادسرای انقلاب اسلامی مشهد

بسمه تعالی

(فرم ۱)

نوبت اول

اگهی های خرید و تملک اراضی شهری و اعلان رای کمیسیون ماده ۱۲ قانون اراضی شهری اداره اموزش و پرورش شهرستان اباده

با استفاده از ماده ۹ قانون اراضی شهری اراضی محدود کروکی ذیل این اگهی که بموجب نامه اداره ثبت اسناد و املاک شهرستان اباده نام آخرین مالک یا مالکین و مشخصات ثبتی آن بشرح زیر است قصد تملک دارد.

پلاک شماره فرعی از ۲۸۲۷ اصلی

بخش ۱۵ فارس اباده متعلق به ورثه

عبدالرحمن ایروانی متقی

لذا بدینوسیله در دو نوبت بفاصله ده روز باطلاع مالک یا مالکین و صاحبان سایر حقوقی قانونی پلاک یاد شده و دارندگان گواهی مهلت عمران یا پروانه ساختمانی معتبر در محدوده مذکور میرساند که حداکثر ظرف مهلت ۱۵ روز از تاریخ انتشار آخرین اگهی با هم

تحویل فوری تیرچه وبلوک کارخانه کارنیت
دفتر مرکزی: میدان آفریقا خیابان الوند پلاک ۶ تلفن: ۶۲۹۰۱۹
کارخانه: جاده کرج قزوین کیلومتر ۲۲ انتهای خیابان جنب تهران جوجه

۱ فروش لوازم

تعدادی یخچالهای فانتزی ویترینی ایستاده باموتور آمریکائی بقیمت مناسب بفروش میرسد تلفن ۶۶۶۸۶۵
آ_۵۰۶۴۵

پارچه و مبلی خارجی ۸۹۰۵۶۱

کامپیوتر اسپکتروم
نوارهای جدید و آموزش زبان کامپیوتر تلفن ۶۸۵۵۵۱
آ_۵۰۱۹۷

تلویزیون رنگی یخچال جارو برقی نقد و اقساط بکارمندان دولت ۳۰۳۳۴۳

تصویری تی سون ۸۳ نو ۹۰۴۳۳۲
آ_۵۰۸۰۶

قابل توجه نوعروسان
سرویس خواب رابرت گرن آلمان خردمند شمالی کوی ۱۴ شماره ۶ طبقه دوم ـ ۳ تا ۶ بعدازظهر
آ_۱۵۰۳

آلات صوتی ۴۲۷۲۵۱۷
آ_۴۹۹۷۳

مقداری لوازم منزل ولباس خارجی نو و دست دوم فروشی تلفن ۶۶۶۸۶۵
آ_۵۰۶۸۷

فروش کلیهٔ لوازم منزل ستارخان ـ تهران ویلا ـ کوچه دیهیم پلاک ۲۸ طبقهٔ اول.
آ_۱۴۳۵

تختخواب ـ لوازم اسکی ـ مبلمان ایتالیائی ـ تابلوهای خارجی و سایر لوازم بفروش میرسد. تلفن ۲۶۱۹۶۵
آ_۵۰۶۱۱

لوازم منزل آکواریوم و پرژکتور سوپر ۸ فروشی آدرس سید خندان خیابان ارسباران کوچهٔ عطار پلاک ۴۱/۱ تلفن ۴۲۷۷۲۷۱
آ_۴۱۳۰

صوتی یاماها فروشی تلفن ۷۸۴۰۹۶
آ_۱۴۷۷

مقداری لوازم منزل فرش، اطاق خواب و لوازم برقی و عکاسی البسه زنانه و مردانه وغیره فروشی فقط بمدت ۲ روز چهارشنبه و پنجشنبه تا ۸ شب کارگر شمالی خیابان ۱۱ پلاک ۱۱ طبقه سوم

۲ خرید لوازم

فرش شایسته
خرید ارقالی و قالیچه کهنه و نو ۹۶۹۲۲۰

فرش امیر
خریدار فرشهای نو و کهنه
۶۴۳۳۱۲

فرش ایران
خریدار قالی و قالیچه های کهنه و قدیمی ۸۴۳۷۹۴

خدمات چرخ خیاطی قائم
خرید فروش تعمیر سرویس انواع چرخ خیاطی و تعلیم گلدوزی ۶۴۵۹۷۱
آ_۵۰۲۷۳

تلویزیون یخچال فریزر دست دوم و لوازم برقی و پنکه و کولر خرده ریز خریداریم ۹۶۸۱۹۰
آ_۴۹۴۴۸

چینی بلور کریستال لوستر خارجی خریداریم
۹۲۰۵۶۲

نقره خریداریم
۶۸۵۵۱۲
آ_۴۹۵۹۹

فرش ۱۱۰
خریدار فرشهای نو و کهنه شما. تلفن ۸۵۶۰۹۰
آ_۴۹۶۷۷

تلویزیون یخچال فریزر، لباسشوئی جارو برقی
۳۶۱۶۳۲
آ_۳۸۰۵

کلیه لوازم خریداریم ۷۳۰۲۰۴
آ_۴۸۳۸۸

کولرگازی نو
تلویزیون، خرید زر، اجاق گاز، جارو
۶۴۵۹۷۴

یخچال و فرش ماشینی خریداریم تلفن ۳۸۵۰۱۲۸
آ_۴۸۴۲۷

فرش سبحه
خرید فرش ۹۶۹۹۸۸

دوچرخه ـ دوچرخه
خریداریم ۶۴۱۸۷۱ هر روز
آ_۵۰۱۶۹

خریدار برادر ۶۴۵۷۳۳
ماشین دستباف خریداریم
آ_۴۸۹۳۳

بهترین خریدار تلویزیون رنگی و دوربین ویدیو ۳۶۰۹۳۴
آ_۴۸۷۵۶

خرید فریزر تلویزیون جارو اجاق گاز کولر گازی لباسشوئی
۳۶۶۷۴۳

۴ تعمیر رویه کوبی مبل

تعمیر و تعویض رویه مبل و رنگکاری ۳۴۰۸۴۶
آ_۴۹۵۰۶

۵ تعمیر تلویزیون

خدمات پارس گروندیک
پلر آریا بلموند ناسیونال شهاب رنگی وینتو فوری بدون تعطیل ۹۲۰۹۳۳

۷ تعمیر یخچال و سردخانه

رازمیک ۷۰۰۹۸۲
تعمیر انواع یخچالهای جنرال الکتریک وستینگهاوس و غیره ۷۰۰۹۸۲

سرویس مجاز ۲۳۴۲۵۹
یخچال فریزر سردخانه سایدبای
آ_۵۰۵۵۵

مؤسسه فنی باستان
تعمیر یخچال فریزر کولر ۹۵۴۹۰۷
آ_۵۰۵۶۴

تعمیر یخچال فریزر لباسشوئی فوری در منزل ۹۷۳۳۰۰
آ_۵۰۵۲۱

مجاز ۱۲۲ تعمیر یخچال و فریزر بنرخ دولتی ۳۴۱۲۸۰
آ_۴۹۵۲۸

تعمیر یخچال فریزر سایدبای ساید و غیره ۸۳۰۶۱۰
آ_۴۷۵۶۲

۸ تعمیر لباسشوئی

شرکت پاک
تعمیر همه نوع ماشینهای لباسشوئی کن وود ـ فیلکو ـ آ.ا.گ ـ جنرال وغیره بایدکی و تضمین و نصب لاستیکهای دور درب لباسشوئی ۳۸۵۳۴۱۷ـ۳۸۵۲۵۰۰
آ_۴۸۶۱۵

شرکت فرماکو
تعمیر همه نوع ماشینهای لباسشوئی فیلکو، جنرال آمریکائی وغیره و نصب لاستیکهای دور درب لباسشوئی بایدکی و تضمین ۶۷۹۷۴۲ـ۳۸۵۳۴۱۷
آ_۵۰۶۰۱

۹ تعمیر آبگرمکن

تعمیر انواع آبگرمکن گازی و اجاق گاز ۷۹۳۹۰۱
آ_۴۸۳۸۷

۱۰ تعمیر کولر

کولر گازی و آبی محل ۶۳۱۰۸۶
آ_۵۰۱۶۱

تعمیر
انواع کولر گازی
بنرخ دولتی تضمینی
۸۹۷۴۵۰ـ۷۵۵۸۸۸

شرکت پاک
سرویس و نصب و تعمیر انواع کولر گازی و آبی
تلفن ۳۸۵۳۵۰۰
آ_۵۰۶۰۰

شرکت فرماکو
سرویس و نصب و تعمیر انواع کولر گازی و آبی
۶۷۹۷۴۲ـ۳۸۵۲۵۰۰
آ_۴۵۶۷۲

سرویس و تعمیر کولر آبی شبانه روزی ۶۷۲۳۱۸

سرویس کولر ۶۳۵۰۹۹
آ_۵۰۸۱۰

نصب و سرویس کولر
۴۲۷۹۵۸۶،۷۷۳۳۶۳

تعمیر و نصب کولر شمیرانات ۲۶۲۶۹۸

نصب و سرویس کولر و تعمیرات برق تلفن ۲۶۱۷۷۰
آ_۴۱۰۷

۱۳ تعمیر شوفاژ

تعمیر و راه اندازی چیلر تلفن ۸۲۷۲۳۵
آ_۴۹۵۰۸

نصب، سرویس، نگهداری چیلر، شوفاژ، دیگ بخار و آبزوربشن ۲۴۴۲۴۷ـ۷۹۸۷۱۳
آ_۴۹۰۳۸

لوله کشی شوفاژ
سرد و گرم و چدن با تضمین ۶۳۵۰۹۹
آ_۵۰۸۰۹

نصب شوفاژ و گاز بالوازم
نقد و اقساط ۹۷۰۰۸۶
آ_۴۹۰۶۰

۱۶ شستشوی مبل و موکت

کفشوی
موکت، مبل نظافت ۶۵۳۴۵۰
آ_۴۹۵۲۴

خشکشوئی مبل و موکت
نظافت ۲۲۱۳۰۲ـ۶۳۹۱۵۱
آ_۴۸۵۶۲

کلین سپهر ۸۴۶۲۶۰
خشکشوئی مبل و موکت فرش نظافت

۱۷ قالیشوئی

قالیشوئی پیوک
تحویل ۲۴ ساعته
رنگبرداری و رفوگری
۶۷۷۱۱۸ـ۵۵۲۳۶۰
۵۲۰۹۴۷ـ۵۲۹۸۶۰

قالیشوئی رفوگری
ماژیک
۲۸۲۰۲۴
۷۰۳۳۱۳
خشکشوئی موکت و مبل

قالیشوئی رفوگری
عباس آباد شهرت
تلفن ۸۶۸۰۷۸
۵۵۵۰۱۶

قالیشوئی زمرد
۹۲۱۷۷۴ـ۹۴۱۵۰۵

قالیشوئی شربت اوغلی
۵۵۹۲۶۴
۵۵۱۷۹۱

قالیشوئی رفوگری
طاهر
۵۵۱۶۵۹
۵۵۵۰۱۶

قالیشوئی
آزادی و ستارخان
۹۲۳۶۵۳

قالیشوئی
نائین
۷۲ ساعته با رنگ ثابت
۲۷۹۴۸۹ـ۵۴۶۲۲۷
۲۹۳۲۲، ۲۷۶۱۷ کرج

قالیشوئی
تهرانپارس
کارخانه ۷۸۷۱۵۱
دفتر ۷۹۰۲۱۲

قالیشوئی
پاسین اصل
۵۳۷۶۹۹

۲۱ فروش اتومبیل

ماشین جیپ اهوی مدل ۵۵ رنگ متالیک در وضعیت بسیار عالی بفروش میرسد تلفن ۶۲۴۹۹۳
آ_۵۰۶۶۸

بنز ۲۰۰ مدل ۷۳ لیموئی رنگ بسیار تمیز و در موقعیت عالی تلفن ۷۹۳۷۶۸
آ_۴۰۴۸

رنو ۵۷ فروش ۸۹۶۷۱۵
آ_۴۰۶۳

پژو جی ال مدل ۷۶ فروشی ۸۹۶۷۱۵
آ_۴۰۶۳

بی ام و ۲۰۰۲ مدل ۷۳ رنگ طلائی فوق العاده تمیز ۸۳۴۸۵۴
آ_۵۰۸۰۲

وانت مزدا مدل ۶۱ نمره تهران فروشی تلفن ۸۳۷۰۹۴
آ_۵۰۸۰۳

پیکان استیشن دولوکس مدل ۵۸ خیلی تمیز ۷ و ۸۳۶۷۸۶
آ_۵۰۸۰۴

وانت مزدا ۱۰۰۰ مدل ۶۴ نمره قرمز فوری فروشی ۳۸۵۶۷۲۵
آ_۱۴۷۷

نصب شوفاژ و گاز بالوازم
نقد و اقساط ۹۷۰۰۸۶
آ_۴۹۰۶۰

لانچیا ۱۶۰۰ بتا مدل ۷۶ تلفن ۷۰۹۲۴۸
آ_۵۰۸۰۰

تریلی وایت در وضعیت بسیار عالی فروشی تلفن ۳۴۹۳۱۹
آ_۵۰۷۹۹

تویوتا کارینا مدل ۷۸ تمیز فروشی ۹۵۲۶۵۰
آ_۵۰۷۷۴

بنز ۷۳ اس ال، شورولت جی ال ۷۵، ژیان پیکاپ مدل ۵۳ و ژیان مهاری مدل ۵۵ و کامیونت فیات اوام فروشی تلفن ۶۲۲۷۰۹
آ_۵۰۷۸۶

پیکان دولوکس ۵۹ در وضعیت عالی فروشی ۸۵۴۴۶۰
آ_۵۰۷۸۷

هیلمن ۷۵ چهار درب فوق العاده تمیز موتور تازه تعمیر فروشی ۹۰۴۹۸۵
آ_۴۱۲۴

هیلمن نخودی ۷۵ دو نوبت بسیار تمیز ۶۳۳۱۷۱
آ_۱۵۱۰

پژو ۴۰۴ مدل ۷۱
تمیز بفروش میرسد ۷۰۲۸۴۰
آ_۵۰۸۳۷

سیترون مزراتی ممتاز فروشی تماس از ۲ تا ۸ بعدازظهر تلفن ۶۶۵۱۵۴
آ_۴۱۳۸

بیوک ایران بی ۳ مدل ۵۹ فروشی ۶۸۵۸۹۰ روز تعطیل ۸۴۲۱۰۱
آ_۴۱۲۹

پونتیاک ترانس ام ۷۸ طلائی ۹ صبح الی ۳ بعد ازظهر ۵۹۱۶۰۸
آ_۵۰۸۲۶

وانت پیکان پلاک سفید ۵۵ وانت پیکان پلاک قرمز ۵۶ فروشی تلفن ۶۶۵۸۰۲
آ_۵۰۷۳۱

پیکان دولوکس مدل آخر ۶۱ تمیز رنگ کرم موتور تخت تلفن ۸۱۲۲۵۷۶ از ساعت ۷ الی ۱۳
آ_۴۰۸۱

کامارو ۷۷
شش سلیندر دنده ای با کولر بالاترین پیشنهاد ۳۸۵۰۷۹۳
آ_۵۰۷۰۴

یکدستگاه آمبولانس بنز (مینی بوس) مدل ۶۰ فروشی ۳۵۲۶۲۴ تماس ۸ صبح الی ۶ بعدازظهر
آ_۵۰۷۱۸

پیکان کارلوکس ۶۰ فروشی ۹۸۲۱۴۴ از ساعت ۱۶ الی ۱۹ بعدازظهر
آ_۵۰۵۵۴

خرید موتور

بهترین خریدار موتور سیکلت در محل ۵۴۷۱۲۰
آ_۴۸۹۳۲

۲۳ خرید اتومبیل

پیکان، رنو و وانت ۶۴ و ۶۵
شما را عادلانه خریداریم
۳۹۱۶۷۶ـ۳۱۸۸۸۵

خرید اتومبیل مرجوعی ۹۲۴۷۱۵
آ_۴۹۹۱۱

یکدستگاه اتومبیل از دم قسط ماهی ده هزار تومان خریداریم ۷۳۳۶۹۰
آ_۵۰۷۵۴

خریدار مینی بوس فیات صفر کیلومتر تلفن ۸۵۷۸۱۲
آ_۵۰۸۰۷

رنو ـ پیکان ـ نیسان و لندرور صفر کیلومتر خریداریم ۷۶۵۲۳۸ و ۷۵۶۲۳۸

امتیاز دانشجوئی خریداری می گردد تلفن ۲۴۰۸۵۴ ـ ۸ بعد از ظهر الی ۱۰ ورود اردیبهشت، الی آبان ۶۴
آ_۵۰۸۳۳

۲۴ نمایشگاه اتومبیل

بورس تاکسی
قوام نقد و اقساط
۳۵۱۴۲۷ـ۳۵۲۴۳۵
آ_۵۰۰۹۱

نقد و اقساط
اتومبیل ایرانی و خارجی
۸۶۰۵۹۹

۲۶ آژانس کرایه اتومبیل

ترانسپورت تهران
اتوبوس مینی بوس دربست
۷۶۶۷۱۳ـ۷۵۱۸۳۶

شرکت اتوبوس رانی الوند پیما اتوبوس ـ مینی بوس دربستی بتمام نقاط
۷۸۸۶۰۰
آ_۵۰۷۸۹

۲۹ بارکش شهر و شهرستان

فردبار
بسته بندی و بیمه
با کارگر مجرب
۵۴۵۵۵۵ـ۷

نیروبار
۳۳۸۸۹۹
۳۴۸۸۹۹

وانت بار ۶۷۱۵۳۷
حمل بار با وانت شهرستانها
آ_۴۹۸۴۸

جرثقیل سنگین بتمام نقاط کشور تلفن ۲۳۲۳۲۳
آ_۴۸۸۴۷

۴۱ استخدام

به یک خانم منشی جهت جوابگوئی تلفن نیازمندیم ۸۴۶۲۶۰

سرویس کار کولر نیازمندیم ۸۹۶۷۱۵
آ_۴۰۷۸

به یک آرایشگر نیازمندیم آرایش پروین ـ امامزاده حسن
آ_۱۴۷۰

بچند کارگر ماهر پیتزا پز و همبرگر نیازمندیم رستوران ۱۹۳۰ تلفن ۳۸۵۲۴۹۱
آ_۳۹۹۵

یکنفر پرده دوز نیازمندیم ۷۸۵۵۹۶
آ_۴۸۸۷۸

بچند کارگر خیاط زنانه دوز نیازمندیم تلفن ۶۷۰۳۷۸
آ_۵۰۶۸۳

به دو نفر چرخکار شلوار دوز ماهر مرد نیازمندیم تلفن ۷۵۶۰۲۳
آ_۴۰۱۶

بیکنفر
آشپز پیتزا
و ۲ نفر کارگر ساندویچ پیچ فوراً مورد نیاز است
تلفن
۹۷۸۷۶۳
آ_۵۰۷۸۰

استخدام
بچرخکار و زیگزال دوز خانم نیازمندیم ۶۴۷۱۱۳
آ_۵۰۷۹۱

به یک فروشنده مرد نیازمندیم شریعتی بالاتر از میرداماد جنب اجیل مهتاب
آ_۱۴۸۰

به یک منشی جهت جوابگوئی تلفن نیازمندیم ۸۲۵۹۰۸
آ_۵۰۷۷۰

بیک نفر آرایشگر مرد درجه یک نیازمندیم ۹۶۴۳۴۷
آ_۵۰۷۷۳

خانمی جهت کار منزل نیازمندیم ۷۹۷۸۴۴
آ_۵۰۸۱۵

بیک آرایشگر با تجربه حداقل ۱۰ سال سابقه کار و مجرب نیازمندیم ۹۳۶۵۸۴
آ_۵۰۸۰۵

خانمی جهت کار دگمه ماد گی نیازمندیم تلفن ۳۱۳۲۶۴ تولیدی رنگارنگ
آ_۱۵۰۰

بتعدادی دوشیزه یا بانو زیگزال دوز چرخکار و کارگر ساده نیازمندیم میدان بهارستان پاساژ بزرگ بهارستان طبقه زیرین پلاک ۱۰ تولیدی صادقی
آ_۵۰۷۷۹

چند نفر کارگر نظافتچی مورد نیاز است تلفن ۶۵۷۹۴۸
آ_۵۰۸۴۱

خانم تلفنچی فوراً نیازمندیم ۸۳۸۰۶۰
آ_۵۰۸۴۲

برای کارهای خانه بیک خدمتکار زن میانسال نیاز داریم تلفن ۹۲۷۵۷۲ ساعت ۹ تا ۱۲ صبح
آ_۱۵۰۶

بیک نفر راننده مینی بوس جهت مهدکودک نیازمندیم تهرانپارس ۱۸۲ غربی پلاک ۱۸
آ_۵۰۸۲۲

به تعدادی برقکار جهت دینامهای برقی جوشکاری در منطقه جنگی نیازمندیم تلفن ۷۵۱۱۶۶
آ_۵۰۸۴۹

به تعدادی جوشکار درجه یک برق جهت کار در منطقه جنگی نیازمندیم تلفن ۷۵۱۱۶۶
آ_۵۰۸۴۸

به چند کارگر ساده نیازمندیم تلفن ۷۸۸۰۳۱
آ_۵۰۸۲۵

۴۲ جویای کار

دانشجوی دورهٔ لیسانس آمادهٔ کار ۷۸۵۸۳۲
آ_۱۴۹۱

۴۳ شریک

شریک یا سرمایه گذار تولیدی فروشگاه و کارهای ساختمانی تلفن ۶۸۱۲۳۱ و ۶۸۱۵۸۶ و ۶۲۰۰۲۲

شریک یا سرمایه گذار جهت کار تولید باتضمین ملکی و سود دهی ۸۲۲۱۲۹ تماس ۵ به بعد
آ_۵۰۷۵۹

شریک مواد غذائی با درآمد خوب
نارمک فرجام شرقی چهارراه خاور جنب کتابفروشی پرواز پلاک ۱۶۳
آ_۵۰۷۸۴

به یک نفر سرمایه گذار برای کار تولیدی نیازمندیم شماره تلفن ۵۵۸۲۲۷ تماس ۸ تا ۱۲ و ۳ تا ۸
آ_۱۵۰۷

۵۱ تدریس خصوصی

تدریس خصوصی زبان آلمانی توسط فارغ التحصیل از آلمان صبحها ۸۹۴۲۸۶
آ_۵۰۶۹۵

مکالمه و گرامر انگلیسی توسط فارغ التحصیل از آمریکا ۷۵۳۴۷۲

دروس تقویتی ۶۶۷۳۲۴ و ۴۵۷۴۶۱۶

فرانسه انگلیسی خصوصی ۶۸۷۲۶۴
آ_۴۹۵۶۱

تدریس خصوصی دبستان راهنمائی ۷۶۲۷۷۴ـ۷۵۳۳۷۸
آ_۵۰۳۶۸

موسسه علم و دانش
آموزش برنامه نویسی
کامپیوتر
و طراحی سیستم
۶۵۹۲۶۳

تدریس گرامر و مکالمه خصوصی انگلیسی توسط فارغ التحصیل آمریکا و انگلیس ۷۵۱۱۷۸
آ_۵۰۷۸۵

تدریس خصوصی آلمانی
با آخرین روش علمی و تجربی تماس ۶۸۲۷۶۳
آ_۵۰۷۹۲

۵۲ کلاس درس

آموزشگاه خیاطی رودکی
۹۶۴۳۱۵

۵۳ آموزش نقاشی

طراحی. نقاشی. خطاطی عمومی و خصوصی ۶۸۸۸۸۴
آ_۴۹۳۸۶

۵۶ آموزش خیاطی و گلدوزی

گلدوزی پولک دوزی چشمه دوزی لباس سرویس عروس و روسری سفارش تلفن ۶۴۲۳۹۱
آ_۵۰۲۵۴

کلاس برش
سعید پایه گذار قواند سایز لباس تعلیم میدهد تلفن ۶۶۳۷۵۳
آ_۵۰۱۵۹

۶۱ آپارتمان فروشی

شهرک اپادانا
ببالاترین پیشنهاد ۳ خوابه ۱۵۸ متر گاز فنکوئل آسانسور ۶۴۷۲۴۹
آ_۵۰۷۲۹

آپارتمان ۲ خوابه مهندسی نوساز با پارکینگ، انباری، شوفاژ استخر، رختشویخانه کف پارکت سرویس تمام خارجی خیابان پاسداران انتهای گلستان ۵ با موقعیت عالی فوری فروشی تلفن ۹۶۳۸۴۸ تماس ۸ صبح الی ۵ بعدازظهر غیر از جمعه ها
آ_۵۰۶۷۷

آپارتمان فروشی
دو دستگاه آپارتمان ۲ خوابه بسیار لوکس استخر سونا فن کوئل میدان آفریقا خیابان الوند تماس ۳ تا ۷ تلفن ۸۹۴۵۹۱

اکازیون
آپارتمان دو خوابه ۱۷۰ متر مساحت با سرویس کامل در تهران پارس بفروش میرسد ۳۳۲۹۱۵
آ_۴۱۳۱

دو دستگاه آپارتمان هر یک تفکیک شده ۵ اطاق و هال خیابان ولیعصر خیابان بزرگمهر شماره ۶ بیواسطه فروشی ۶۶۲۱۲۲
آ_۵۰۸۴۰

خیابان کارگر شمالی دو نبش تک واحدی چهار خوابه همکف با گاز و تلفن فروشی ۹۳۴۹۱۸
آ_۵۰۸۳۲

نارمک آپارتمان ۲۰۰ متری ۳ خوابه شوفاژ تلفن ۴۷۳۵۱۸۵
آ_۵۰۷۱۵

یکدستگاه آپارتمان نوساز سه خوابه در ۲ واحد گاز روشن موکت واقع در یوسف آباد بفروش میرسد ۲۸۱۱۲۵ـ۶۵۷۸۹۷
آ_۳۹۶۸

ونک ـ آفتاب
یکدستگاه آپارتمان دوخوابه ۱۶۰ متر مفید جادار مستقل ـ دنج با پارکت تک واحدی بعلت مسافرت بفروش میرسد تلفن ۷۵۱۹۸۴
آ_۵۰۷۷۵

شهرک قدس
مجتمع ۲ خوابه لوکس ۲۷۱۹۳۹
آ_۱۴۹۳

میدان رسالت
۲ خوابه سه واحدی مجزا تک تک فروشی یا با کامیون خط ترانزیت معاوضه میشود ۹۰۱۲۶۵
آ_۵۰۷۷۷

۶۲ خانه خروشی

اکازیون
بعلت مسافرت خانه ویلائی در شمال شهر ۴۲۰ متر زمین ۳۰۰ متر بنا بدون واسطه تلفن ۳۱۱۵۵۳
آ_۵۰۷۰۷

خانه یک و نیم طبقه
با تلفن در خیابان دامپزشکی فروشی تلفن ۹۵۶۰۳۱
آ_۵۰۶۹۶

کوچه آبشار شرقی
خانه ای نوساز سه طبقه سه واحد مسکونی ۳۳۹۶۰۷ از ۵ بعد از ظهر تا ۸ شب
آ_۴۱۱۳

خانه ۱۲۳ متر شمالی تیرچوبی ۲ طبقه با حمام و تلفن کولر بفروش میرسد تلفن ۵۴۰۹۹۱
آ_۵۰۸۳۸

یک ساختمان ۳ طبقه شخصی ساز دو بر واقع در خیابان میرزای شیرازی با گاز شهری تلفن و شوفاژ دو طبقه ۳ خوابه یک طبقه یک خوابه با ۳۹۰ متر مساحت زمین یکجا و مجزا بفروش میرسد ۸۹۳۶۹۸
آ_۵۰۷۵۲

خانه ای به مساحت ۱۸۰ متر و زیربنای ۳۰۰ متر در ۳ طبقه در خیابان ری بفروش میرسد ۳۵۲۴۷۱
آ_۵۰۵۹۶

خانه ای شمالی ۸۵ متر زمین بالوله کشی گاز فروشی تلفن ۵۹۱۳۳۸
آ_۵۰۷۶۵

خانه ای بمساحت ۱۲۶ متر زیربنا ۱۶۰ با تلفن از ۴ تا ۹ شب ۳۳۷۲۳۲
آ_۴۹۳۲۴

خیابان استاد مطهری
خانه شمالی ۲ طبقه مجزا ۲ خوابه با زیرزمین قابل استفاده شوفاژ تلفن گاز شهری فروشی ۸۵۲۴۷۰
آ_۵۰۸۰۱

آگهی فروش
خانه ای کوچک در گیلان ۲۱۰ متر زمین ۲۲۵ متر بنا در دو طبقه مستقل جنوبی حیاط دار با تمام امکانات رفاهی نوساز در بهترین منطقه رشت ضلع غربی پارک شهر باغ متشم ۴۲۷۵۳۵۱ـ۳۱۴۰۳
آ_۴۰۸۶

منزلی کلنگی واقع در پامنار مساحت ۱۲۰ متر با تلفن تجاری فروشی تلفن ۲۳۶۹۰۳
آ_۵۰۸۳۵

۶۳ ویلا فروشی

گلشهر کرج
ویلای بسیار تمیز فروشی ۵۲۰۰۵۰ از ۹ صبح الی ۵ بعدازظهر
آ_۵۰۷۸۳

تاکسی سرویس
در حال کار به فردی مومن و متعهد با شرایط و ضمانت نقدی اجاره داده می شود ۷۳۳۶۹۰
آ_۵۰۷۵۷

خانه ویلائی ۶ کیلومتری جاده چالوس مساحت ۸۰۰ متر فروشی ۵۹۸۴۲۹ تماس از ۸ الی ۱۲
آ_۵۰۸۳۱

اکازیون
ویلای فروشی ۵۰۰ متر شمال بین نوشهر و نور ۲۷۰۱۶۶
آ_۵۰۸۴۶

ویلائی فروشی
گیلاوند (نرسیده به جاده اصلی دماوند) ۱۰۰۰ متر زمین مشجر ۱۷۰ متر زیربنا ۶۲۰۵۹۶
آ_۱۵۱۴

بهترین نقطه سیدخندان ۳۴۰ متر بنا ۳۰۴ متر زمین گاز، شوفاژ، تلفن ۲۳۶۰۲۹
آ_۴۱۳۴

۶۵ باغ فروشی

باغ میوه ۵۰۰۰ متر در حوالی کرج بفروش میرسد تلفن ۹۷۴۳۲۸
آ_۴۰۵۴

چند قطعه باغ ۱۵۰۰ متری در ویلا دشت ملارد بفروش میرسد تلفن ۹۰۱۷۳۷
آ_۵۰۶۶۶

باغ ویلای
باغ ۵ هزار متری ۳۰۰ متر بنا ۲۰۰ متر استخر چاه کرج رضوانیه کمال آباد خیابان ۱۵ درب دوم شمالی ۵۲۳۷۵۴ تا ۴ بعدازظهر
آ_۱۴۴۲

اکازیون
باغ به مساحت ۱۲۰۰ متر حوالی کرج جاده قزوین زرین دشت ۷۳۶۴۸۳
آ_۵۰۸۴۴

۶۷ فروش و سرقفلی مغازه

دوباب مغازه با سند واجاره نامچه و برق ۳ فاز ۲۵ آمپر حوالی سی متری نارمک ایستگاه داروخانه بفروش میرسد تلفن ۷۹۸۳۵۱
آ_۵۰۴۹۷

اکازیون
بساز ی با ۱۳ مغازه و یک زیرزمین ۱۷۵ متری و جواز ۲ طبقه بفروش میرسد تلفن ۴۲۷۲۷۳۵
آ_۵۰۶۱۵

۲ باب مغازه با آب و برق و تلفن واقع در خیابان شریعتی سه راه زندان فلکه شیخ صفی با جواز اغذیه فروشی تلفن ۷۵۲۱۴۴
آ_۵۰۵۶۹

۳ دانگ از ملک ۱۷۰۰ متری با ۱۷۰ متر بنای مسکونی با ۴ دهنه مغازه نوساز تخلیه جمعا بمساحت ۱۵۰ متر در شهرستان دماوند بر ۴۵ متری فیروزکوه فروشی از ساعت ۳ تا ۶ تلفن ۹۶۴۹۳۹ـ۹۵۵۵۲۰
آ_۵۰۸۱۱

دو باب مغازه بمساحت ۲۹ مترمربع و ۲۹ متر انباری جمعاً بمساحت ۵۸ متر بفروش میرسد طالبین به خیابان سبلان شمالی بازار بزرگ کفش ملی مراجعه نمایند
آ_۴۱۰۶

تولیدی نینا واگذار میشود
تولیدی نینا با تمام وسائل بافندگی و دوزندگی در مرکز تجاری شهر با جواز و سهمیه در موقعیت بسیار عالی ۷۵۹۱۰۰
آ_۵۰۸۲۱

۷۰ اجاره آپارتمان

آپارتمان ۲ خوابه با هال و پذیرائی جدا طبقه دوم حوالی خواجه عبداله انصاری ۲۳۶۴۸۲
آ_۵۰۶۸۴

دفتر کار
چند دستگاه آپارتمان مدرن مناسب برای دفتر کار در محدوده کریمخان ۵ـ۸۲۰۰۰۴
آ_۵۰۶۸۱

آپارتمان اجاره ای دوخوابه با شوفاژ موکت شده کولر تلفن ۵۶۵۵۹۸ تماس از ساعت ۵ تا ۸ بعدازظهر
آ_۵۰۷۴۴

تاکسی سرویس
در حال کار به فردی مومن و متعهد با شرایط و ضمانت نقدی اجاره داده می شود ۷۳۳۶۹۰
آ_۵۰۷۵۷

یکخوابه و دوخوابه در سطح شهر ۳۱۳۵۳۸
آ_۴۹۶۸۳

آپارتمان ۳ خوابه در شهرک اکباتان با گاز و فن کوئل اجاره داده می شود تلفن ۹۴۳۲۰۸ و ۹۲۲۷۹۵
آ_۵۰۷۹۶

طبقه اول آپارتمانی با کلیه تجهیزات در پارک وی (دکتر چمران) اجاره ای ۹۳۴۶۰۰
آ_۱۵۰۱

۷۱ اجاره خانه

خانه ای در عظیمیه کرج خیابان پاسداران اجاره داده میشود ۹۲۵۵۶۸
آ_۵۰۷۷۲

۷۴ اجاره مغازه

محل کار حدود ۴۰ متر با آب برق کولر شوفاژ به فردی مومن و متعهد با شرایط و ضمانت نقدی اجاره داده می شود ۷۳۳۶۹۰
آ_۵۰۷۵۳

۷۸ رهن

ویلا شمس آباد رهن کامل تلفن ۲۳۰۵۴۱
آ_۵۰۷۰۰

رهن کامل
کامرانیه شمالی دوخوابه با تلفن مستقل و گاز شهری و پارکینگ سرپوشیده با سرویس ایرانی و فرنگی تلفن ۲۸۹۶۹۹
آ_۵۰۶۷۵

دکتر شریعتی نرسیده به تجریش دوخوابه رهن کامل تلفن ۲۷۴۲۳۶
آ_۵۰۶۸۰

۷۹ مورد نیاز اجاره آپارتمان

۴۸ ساعته ویلا، آپارتمان وخانه
شما را در شمال شهر به مستأجر مورد اعتماد اجاره یا رهن میدهیم بدیع الزمان
۸۴۵۴۶۸

اجاره
آپارتمان ویلا شمال شهر نیازمندیم ۸۵۷۵۸۵ و ۸۵۳۸۵۳

آپارتمان ـ ویلا
مبله ـ غیر مبله
فورا نیازمندیم ۶۸۸۵۵۰

مدیرعامل کمپانی
بین المللی نیازمند اجاره ۲۲۴۵۰۲

۸۷ آپارتمان خریداریم

مسکن پارس
۲ و ۳ طبقه مستغلاتی در شمال شهر خریداریم ۸۵۷۵۸۵ و ۸۵۳۸۵۳

۱۰۰ ایزولاسیون

ایزولاسیون
خمیر مخصوص سبک و مقاوم بدون کندن عایق قبلی جهت منازل کارخانجات و سازمانهای دولتی با تضمین کتبی
۵۹۲۳۱۱

ایزوسیل
بام خود را ایزوسیل کنید
تجربه ۱۶ ساله شرکت
ایزوسیل بام شما را بدون کندن و نیاز به برف روبی بروش سرد در ۳ نوع ۴-۶-۸ لایه ایزوسیل و ۵-۱۰-۱۵ سال و بروش گرم در ۳ نوع ۸-۱۲-۱۶ لایه ایروسیل و ۱۰-۱۵-۲۰ سال با اطمینان تضمین میکند
(ساعت ۸/۳۰ تا ۱۷)
۳۸۵۲۰۰۰
۳۸۵۵۳۳۵

ایزولاسیون
با مواد خارجی بی.ام.اس مقاوم سبک بدون برف روبی با تضمین کتبی ایزوفست ۸۳۴۷۷۵

۱۰۱ ساختمان سازی

کلیه کارهای ساختمانی آسفالت محوطه سازی ۳۳۸۰۶۴
آ_۴۹۰۵۶

ایزوگام
بام، استخر، شیروانی با تضمین کتبی
تلفن ۸۳۵۲۴۶
آ_۵۰۵۵۶

آسفالت
قیرگونی با تضمین
محوطه ۸۵۴۴۶۰

اسکلت بتون
اجرای سقف فروش تیرچه بلوک بنرخ دولتی فوری ۹۲۵۴۲۷
آ_۴۹۳۳۰

آسفالت ۷۳۷۵۲۸

دفتر ساختمانی حق کارگر
انجام کلیه کارهای زیربنائی ساختمان و آسفالتکاری و لوله کشی و تعمیرات کلی و جزئی شبانه روزی در سراسر ایران در خدمت شماست تلفن ۹۵۳۰۷۳
آ_۴۵۵۵

نرده ـ حفاظ
تلفن ۸۹۲۰۹۵

از انسهای املاک مجاز تهران

مسکن ایران
تخصصی در محلهای ملک
مرکز خرید فروش اجاره
ملک
۶۸۱۲۳۲
گاندی خیابان ۵
مسکن ایران مشتری ایران

مسکن پارس
قدیمی ترین
مرکز خرید فروش اجاره
۸۵۷۵۸۵
۸۵۳۸۵۳

۸۵۰
ملک شما را
سریع تر
می فروشد..
۸۵۰ ۸۵۰
۸۵۳۸۰۳ـ۸۵۱۸۷۱
۸۴۴۹۶۶ـ۸۴۲۶۵۰

سریع ترین راه جهت خرید و فروش و اجاره
۲۲۲۴۹۲ و ۲۲۶۰۱۳
۶۲۲۴۷۴ و ۶۵۵۱۳۷

مسکن برج
(ایفل سابق)
سریعترین مرکز خرید. فروش. اجاره
ملک ۶۸۸۵۵۰

مسکن وزیری
تن

انواع سالن
سوله - خرپا
از سرتاسر کشور
سفارش قبول میکنیم
۸۹۲۰۹۵

تهیه نقشه - اجرای کلیه
کارهای ساختمانی «فلزی - بتونی»
تکمیل ساختمانهای نیمکاره ۹۲۲۳۳۸

آسفالتکاری ناصری
تلفن ۳۵۸۲۲۸

طرح واجرای
اسکلت
بتونی با نرخ دولتی
فوری ۸۳۵۲۴۶

اسکلت بتونی
ایتال سقف
فروش تیرچه بلوک
با نرخ رسمی - سریع
شرکت سقف مرکزی
تلفن ۸۲۸۷۲۸

احداث یک طبقه روی
ساختمان ۷۶۷۱۴۶
آ_۴۹۴۹۵

دفتر ساختمانی کشانی
مقاطعه کاری و تعمیرات
ساختمان معماری بنائی
سنگ کاری نقاشی و
اسکلت ۴۷۳۵۶۳۶
آ_۴۹۴۹۴

اسفالتکاری
فراهانی تلفن ۴۳۷۷۳۷۹
منطقه پاسداران

اسفالتکاری
گودرزی تلفن ۲۶۱۳۲۷
آ_۴۴۷۴۷

پوشش
سقف سالن بهشم شیث
۹۳۱۲۱۵-۹۳۰۴۸۳

آسفالت
خلیج، اسال تضمین
قیر گونی ادرجه یک
۷۰۳۲۴۰

ساختمان سازی با مصالح
دولتی نقد واقساط ۳۱۳۵۳۸
آ_۵۰۴۷۵

آرد اواز
رانواع پوشش سقف
شرکت خانه خوب ۸۳۷۸۳۳

پوشش سقف با
ایرانیت و آردواز شرکت ایراکار.
۸۳۳۷۰۶
آ_۵۰۱۹۵

شن و ماسه و
خاکبرداری
واجر فشاری فوری
ارزان ۸۵۲۳۳۲

تهران شتیلا
پیمانکاری کلیه کارهای
ساختمانی سریعتر و ارزانتر
۸۹۷۱۶۶
آ_۵۰۷۸۰

آسفالتکاری
فوری ۷۳۶۹۹۹
آ_۵۰۷۹۳

۱۰۴ نقشه‌کشی ساختمان

نقشه معماری محاسباتی
سریع و ارزان ۸۲۸۴۵۸
آ_۴۸۴۸۸

نقشه و پایان کار ساختمان
شرکت مهندسی تک ساز
۲۲۴۵۰۲

۱۰۵ داربست

داربست فلزی
تهرانپارس
بیج و رولپلاک ارزان نصب
فوری ۷۸۷۶۸۲_۷۸۹۰۱۳

داربست فلزی نما
رولپلاک سنگ کاری،
سیمانکاری و شستشو ۷۶۸۵۵۲
آ_۴۹۲۵۳

شرکت داربست فلزی
امیرحسینی ۵۵۸۳۸۴
آ_۴۹۲۶۹

داربست فلزی
عین آبادی ۲۶۵۳۲۱

داربست فلزی ارشاد
بیج و رولپلاک فوری ۵۵۶۲۲۷
آ_۵۰۳۷۰

داربست فلزی کاوه
خریدفروش فوری ۵۵۷۱۰۳
آ_۵۰۳۷۱

داربست بیج و سنگ و
سیمانکاری فوری تلفن
۷۳۲۳۲۳
آ_۵۰۱۶۸

داربست مهشیدبست
فروش ونصب داربست بیج
رولپلاک سنگ ۲۳۳۹۷۲

داربست فلزی یزد
بیج رولپلاک کف سابی فوری
۳۴۰۲۹۴

۱۰۶ تزئینات و دکوراسیون

نقاشی ساختمان
دراسرع وقت ارزانتر از همه جا
فوری باتضمین و مطمئن تلفن
۳۸۵۴۲۱۸
آ_۵۰۲۰۹

امداد گران راد ۶۷۰۴۷۷
نقاشی تزئینات بنائی و آسفالت
آ_۴۸۷۱۲

نقاشی ساختمان فوری
بنرخ تعاونی تلفن ۷۶۲۶۵۶
آ_۵۰۰۸۳

تعمیر پرده کرکره
لوردرابه شستشو و نقاشی
۷۰۴۰۴۲
آ_۴۸۴۷۵

نقاشی کاغذ کفپوش
بنائی کلی جزئی ۷۶۶۲۰۷
آ_۴۹۵۲۹

نقاشی و کف سابی
تضمینی فوری، ارزان
تلفن ۹۴۱۲۴۱
آ_۴۸۳۱۱

نقاشی ساختمان بارنگ
استاندارد بقیمت تعاونی
۳۱۷۳۴۷_۳۹۲۴۰۳
آ_۵۰۸۲۴

۱۰۷ لوله بازکنی و تخلیه چاه

ارزان تمام نقاط
تخلیه چاه لوله بازکنی
تشخیص ترکیدگی
۸۲۰۴۹۹-۸۲۸۹۱۴
۸۲۱۷۱۹-۸۲۹۸۱۳
۸۲۳۴۷۱-۸۲۴۲۲۱
۸۳۱۳۳۲-۲۴۵۰۳۲
۶۵۱۴۵۱-۶۵۱۶۸۶

تخلیه
لجن کشی و تعمیر طوقه چاه
تشخیص
ترکیدگی لوله ترمیم بنائی
لوله بازکنی
با فنر برقی فوری
تلفن ۲۶۱۷۷۰
۲۶۱۸۸۰

تخلیه چاه
لوله بازکنی
تشخیص ترکیدگی لاپروبی
شبانه روزی
۳۰۰۰۰۴
۳۳۵۲۶۷ - ۳۰۳۶۶۹

ارزان فوری شبانه روزی
تخلیه، لوله بازکنی، تشخیص ترکیدگی
۸۲۴۲۲۱

شبانه روزی تمام نقاط
تخلیه چاه
لجن کشی و تعمیر طوقه چاه
تشخیص
ترکیدگی لوله ترمیم بنائی
لوله بازکنی
با فنر برقی فوری
۸۳۱۳۳۲

شرکت ایران تخلیه
تخلیه هر نوع چاه
تشخیص و ترمیم
لوله بازکنی
بنائی با مصالح
۹۲۰۵۲۰
۹۳۵۲۸۶

ارزان تر از همه جا
تخلیه چاه
شبانه روزی
لاپروبی و تعمیر طوقه چاه
تشخیص
ترکیدگی لوله بازکنی
۸۲۶۸۹۱

تخلیه چاه
تشخیص ترکیدگی
لوله بازکنی شبانه روزی
۶۷۷۰۰۴

تخلیه وحفر چاه
لوله بازکنی
لجن کشی و لایروبی
۹۹۹۴۷۴

ایران گران
تمام نقاط شبانه روزی
تخلیه هر نوع چاه
لوله و ترمیم ۹۳۳۸۴۹
۹۲۶۷۰۳

تشخیص ترکیدگی
لوله بازکنی تخلیه چاه
۲۷۷۶۴۱

لوله بازکنی
تخلیه چاه
شبانه روزی
۶۶۹۹۶۶ | ۶۶۵۶۶۴
۹۶۴۷۴۷ | ۵۶۲۹۰۴
۶۶۴۳۱۰ | ۳۳۰۴۷۲
۳۴۷۴۹۰ | ۶۶۷۱۴۹

تخلیه چاه
تعمیر طوقه ولایروبی
تمام نقاط فوری ارزان
۳۳۱۳۵۷

تخلیه چاه - لوله
بازکنی
۹۵۱۱۵۲

تخلیه چاه
تشخیص
لوله بازکنی
شبانه روزی
۳۹۷۶۶۷

۱۲۱ پانسیون میپذیریم

خانم دانشجو و کارمند جهت
پانسیون پذیرفته می شود
۸۶۱۹۱۷
آ_۵۰۸۲۰

۱۲۴ گمشده

اینجانب علی کاشانی
بدینوسیله اعلام می دارم که
مدارک مشروحه زیر که در تاریخ
۶۵/۳/۱۸ مفقود گردیده است
از اعتبار ساقط است
کارنامه تاکسی رانی - دفترچه
جنسی - کارت شهربانی تاکسی
- کارت بیمه شخص ثالث ودیعه
وبدنه - گواهی نامه رانندگی
ناصر کاشانی و تعدادی اسناد
ومدارک دیگر به شماره شهربانی
۲۵۹۸۷ گمشده یابنده به اداره
تاکسیرانی تحویل نماید.
آ_۱۴۸۸

وانت نیسان سبز رنگ به شماره
شهربانی ۸۹۴۶۲ تهران ل مدل
۵۵ بانضمام مدارک زیر پاسپورت
- گواهینامه رانندگی بابه ۲ -
کارت ماشین - د فترچه مالکیت
ماشین دسته چك شماره ۱۵۳۱/۲
از شماره ۶۵۹۴۱۰ الی ۶۵۹۴۲۵
از بانك ملت شعبه خزانه
بخارائی کارت معافیت شماره
۱۲۶۴۷۰ دفترچه بسیج
اقتصادی، مدارك سابه بکه
شناسنامه خودم وهمسرم ومادرم
دفترچه حساب پس انداز قرض
الحسنه از بانك ابوالفضل
العباس شعبه مرکزی اسلام شهر
که مطلق باینجانب سهراب
شریفی از شهرستان قم در تاریخ
۶۵/۳/۱۴ به سرقت رفته از
درجه اعتبار ساقط می باشد
کسانیکه از این اتومبیل اطلاعی
دارند یا این شماره تلفن تماس
بگیرند مژدگانی خود را دریافت
نمایند. ۵۹۵۴۹۶
آ_۱۴۷۶

یکعدد جاسوئیچی
باکلید داخل اتومبیل
پیکان شخصی جامانده
است از راننده یا یابنده
خواهشمند است به تلفن
۶۶۰۲۴۳
آ_۵۰۸۱۴

دفترچه سوخت کامیون شماره
۱۱۲۲۸ تبریز ۹۲ مفقود شده از
درجه اعتبار ساقط می باشد
بیرجند علیرضا حسینی نژاد
آ_۴۰۹۵

دفترچه مالکیت اتومبیل پیکان
به شماره شهربانی ۸۹۷۶۵ تهران
دال گم شده از درجه اعتبار
ساقط است

کارت موتور باماها ۱۲۵ بشماره
شهربانی ۸۳۶۹ تهران ۴۲ مفقود
شده از درجه اعتبار ساقط است
آ_۴۱۲۷

دو جلد شناسنامه بنامهای زهرا
نادری و مونا موسوی همراه با
کارت بهداشت مکه و کارت
ورودی امتحان در تاکسی
گمشده یابنده با تلفن ۵۶۳۳۴۶
تماس حاصل نمائید
آ_۵۰۸۳۰

کارنامه تاکسی شماره شهربانی
۲۵۳۷۵ تهران ۱۱ مفقود اعتبار
ندارد
آ_۴۱۰۶

کیف دستی مشکی حاوی
پاسپورت و گواهینامه اینجانب
سعید فیروزیان مفقود شده از
یابنده خواهشمندم با شماره تلفن
۸۳۴۳۳ تماس حاصل کند و
مژدگانی دریافت کند ضمناً از
درجه اعتبار ساقط می باشد
آ_۱۵۱۲

قبض انبار شماره ۹۱۲۹۱۹
تاریخ ۶۴/۸/۱۶ مربوط به
اتومبیل پنز سواری موجود در
گمرك غرب گم شده یابنده به
شماره تلفن ۸۴۰۳۶۰ اطلاع دهد
آ_۴۱۱۴

سند موتورسیکلت هوندا
۱۲۵XL (پرش) بشماره
شهربانی ۵۹۹۳ اهواز ۳۹ و
شماره بدنه ۵۲۱۰۹۶ و شماره
موتور ۵۲۱۰۹۱۹ بنام آقای
احمدعلی حمیدی نژاد مفقود و از
درجه اعتبار ساقط است.
آ_۴۱۲۰

پروانه حمل سلاح تفنگ یك لول
ته پر کالیبر ۱۲ بشماره پروانه
حمل ۴۶۳ متعلق به اینجانب سید
فاطمه احمدی فرزند سیدعلی
مفقود گردید از یابنده تقاضا
میشود به آدرس قزوین خیابان
فردوسی پلاك ۶۵ تحویل نمایند
آ_۴۱۱۹

کارت هوندا ۱۲۵ بشماره ۵۳۵۸
تهران ۷۳ مفقود اعتبار ندارد
آ_۴۱۲۵

گواهینامه رانندگی
موتورسیکلت بنام حسین قدوی
و کارت اتومبیل پیکان بشماره
شهربانی ۷۳۹۲۷ تهران ط مفقود
شده از درجه اعتبار ساقط است
آ_۴۱۲۶

کارنامه و دفترچه جنسی دو
برگ بیمه کارت عضویت
تاکسی شماره ۲۳۹۷۶ تهران ۱۱
مفقود گردیده از درجه اعتبار
ساقط است
آ_۴۱۳۳

دفترچه مالکیت شورلت
شماره ۷۲۹۱۶ تهران ۲۵ مفقود
اعتبار ندارد
آ_۴۱۰۵

دفترچه مالکیت بنز شماره
۸۵۵۲۵ تهران ط مفقود اعتبار
ندارد
آ_۴۱۰۵

دفترچه مالکیت پیکان شماره
۳۲۵۵۷ تهران ۲۸ مفقود اعتبار
ندارد
آ_۴۱۰۵

دفترچه مالکیت رنو شماره
۱۴۲۱۷ تهران هـ مفقود اعتبار
ندارد
آ_۴۱۰۵

دفترچه مالکیت وانت پیکان
شماره ۲۸۳۸۳ تهران ۲۸ مفقود
اعتبار ندارد
آ_۴۱۰۵

دفترچه مالکیت خاور شماره
۴۸۳۷۱ تهران ج مفقود اعتبار
ندارد
آ_۴۱۰۵

دفترچه مالکیت تویوتا شماره
۷۱۸۹۲ تهران ل مفقود اعتبار
ندارد
آ_۴۱۰۵

دفترچه مالکیت وانت نیسان
شماره ۳۷۱۵۵ تهران ع مفقود
اعتبار ندارد
آ_۴۱۰۵

دفترچه مالکیت پیکان شماره
۵۷۱۸۳ تهران م مفقود اعتبار
ندارد
آ_۴۱۰۵

دفترچه مالکیت هیلمن شماره
۸۴۴۱۵ تهران ع مفقود اعتبار
ندارد
آ_۴۱۰۵

دفترچه مالکیت تریلی کفی
شماره ۳۱۶۸۵ تهران ۱۴ مفقود
اعتبار ندارد
آ_۴۱۰۵

دفترچه مالکیت وانت نیسان
شماره ۵۹۸۸۹ تهران ل مفقود
اعتبار ندارد
آ_۴۱۰۵

دفترچه مالکیت اریا شماره
۱۴۵۲۸ تهران س مفقود اعتبار
ندارد
آ_۴۱۰۵

دفترچه مالکیت زیان شماره
۸۲۴۹۸ تهران س مفقود اعتبار
ندارد
آ_۴۱۰۵

دفترچه مالکیت پژو شماره
۳۵۵۸۱ تهران ۲۵ مفقود اعتبار
ندارد

دفترچه مالکیت پیکان شماره
۸۱۱۶۱ تهران ۲۶ مفقود اعتبار
ندارد

دفترچه مالکیت پیکان شماره
۹۷۳۹۶ تهران ق مفقود اعتبار
ندارد
آ_۴۱۰۵

دفترچه مالکیت آریا شماره
۳۴۴۷۵ تهران ج مفقود اعتبار
ندارد
آ_۴۱۰۵

کارنامه تاکسی شماره شهربانی
۲۵۳۷۵ تهران ۱۱ مفقود اعتبار
ندارد
آ_۴۱۰۶

کیف دستی مشکی حاوی
پاسپورت و گواهینامه اینجانب
سعیدفیروزیان مفقود شده از
یابنده خواهشمندم با شماره تلفن
۸۳۴۳۳ تماس حاصل کند و
مژدگانی دریافت کند ضمناً از
درجه اعتبار ساقط می باشد
آ_۱۵۱۲

قبض انبار شماره ۹۱۲۹۱۹
تاریخ ۶۴/۸/۱۶ مربوط به
اتومبیل پنز سواری موجود در
گمرك غرب گم شده یابنده به
شماره تلفن ۸۴۰۳۶۰ اطلاع دهد
آ_۴۱۱۴

سند موتورسیکلت هوندا
۱۲۵XL (پرش) بشماره
شهربانی ۵۹۹۳ اهواز ۳۹ و
شماره بدنه ۵۲۱۰۹۶ و شماره
موتور ۵۲۱۰۹۱۹ بنام آقای
احمدعلی حمیدی نژاد مفقود و از
درجه اعتبار ساقط است.
آ_۴۱۲۰

پروانه حمل سلاح تفنگ یك لول
ته پر کالیبر ۱۲ بشماره پروانه
حمل ۴۶۳ متعلق به اینجانب سید
فاطمه احمدی فرزند سیدعلی
مفقود گردید از یابنده تقاضا
میشود به آدرس قزوین خیابان
فردوسی پلاك ۶۵ تحویل نمایند
آ_۴۱۱۹

کارت هوندا ۱۲۵ بشماره ۵۳۵۸
تهران ۷۳ مفقود اعتبار ندارد
آ_۴۱۲۵

گواهینامه رانندگی
موتورسیکلت بنام حسین قدوی
و کارت اتومبیل پیکان بشماره
شهربانی ۷۳۹۲۷ تهران ط مفقود
شده از درجه اعتبار ساقط است
آ_۴۱۲۶

کارنامه و دفترچه جنسی دو
برگ بیمه کارت عضویت
تاکسی شماره ۲۳۹۷۶ تهران ۱۱
مفقود گردیده از درجه اعتبار
ساقط است
آ_۴۱۳۳

دفترچه مالکیت شورلت
شماره ۷۲۹۱۶ تهران ۲۵ مفقود
اعتبار ندارد
آ_۴۱۰۵

دفترچه مالکیت بنز شماره
۸۵۵۲۵ تهران ط مفقود اعتبار
ندارد
آ_۴۱۰۵

دفترچه مالکیت پیکان شماره
۳۲۵۵۷ تهران ۲۸ مفقود اعتبار
ندارد
آ_۴۱۰۵

دفترچه مالکیت رنو شماره
۱۴۲۱۷ تهران هـ مفقود اعتبار
ندارد
آ_۴۱۰۵

دفترچه مالکیت وانت پیکان
شماره ۲۸۳۸۳ تهران ۲۸ مفقود
اعتبار ندارد
آ_۴۱۰۵

دفترچه مالکیت خاور شماره
۴۸۳۷۱ تهران ج مفقود اعتبار
ندارد
آ_۴۱۰۵

دفترچه مالکیت تویوتا شماره
۷۱۸۹۲ تهران ل مفقود اعتبار
ندارد
آ_۴۱۰۵

دفترچه مالکیت وانت نیسان
شماره ۳۷۱۵۵ تهران ع مفقود
اعتبار ندارد
آ_۴۱۰۵

دفترچه مالکیت پیکان شماره
۵۷۱۸۳ تهران م مفقود اعتبار
ندارد
آ_۴۱۰۵

دفترچه مالکیت هیلمن شماره
۸۴۴۱۵ تهران ع مفقود اعتبار
ندارد
آ_۴۱۰۵

دفترچه مالکیت تریلی کفی
شماره ۳۱۶۸۵ تهران ۱۴ مفقود
اعتبار ندارد
آ_۴۱۰۵

دفترچه مالکیت وانت نیسان
شماره ۵۹۸۸۹ تهران ل مفقود
اعتبار ندارد
آ_۴۱۰۵

دفترچه مالکیت اریا شماره
۱۴۵۲۸ تهران س مفقود اعتبار
ندارد
آ_۴۱۰۵

دفترچه مالکیت زیان شماره
۸۲۴۹۸ تهران س مفقود اعتبار
ندارد
آ_۴۱۰۵

دفترچه مالکیت پژو شماره
۳۵۵۸۱ تهران ۲۵ مفقود اعتبار
ندارد

دفترچه مالکیت پیکان شماره
۸۱۱۶۱ تهران ۲۶ مفقود اعتبار
ندارد

وانت نیسان بشماره
شهربانی ۳۹۵۹۱
باختران ۱۱ بنام سید
عباس عزیزی که در
تاریخ ۶۵/۳/۱۳ در
خیابان سهراب به سرقت
رفته است از یابندگان
خواهشمند است با شماره
۵۴۱۷۰۳ تماس بگیرند و
مبلغ ۱۰۰/۰۰۰ ریال
مژدگانی دریافت دارند
آ_۵۰۶۸۵

کارت شناسایی هواپیمایی
کشوری اینجانب رضا قدسیان
گم شده از درجه اعتبار ساقط
یابنده با تلفن ۸۳۵۷۶۷ تماس
حاصل نماید
آ_۱۴۸۴

دفترچه مالکیت بی ام و ۵۱۸
بشماره ۱۵۹۸۳ تهران هـ گمشده
اعتبار ندارد
آ_۵۰۷۶۷

دفترچه مالکیت فیات ۷۲
بشماره ۸۸۴۶۷ تهران ق گمشده
اعتبار ندارد
آ_۵۰۷۶۸

دفترچه مالکیت نیسان ۵۵
بشماره شهربانی ۴۲۹۹۷ تهران
ل گمشده اعتبار ندارد
آ_۵۰۷۶۹

گواهینامه موتور سیکلت
بشماره ۰۰۶۶۹۳۴ و گواهینامه
پایه دو شخصی بشماره
۰۸۹۲۴۰۹ بنام حجت الله
رحیمی گمشده و از درجه اعتبار
ساقط می باشد

تعداد ۹ نسخه (هر نسخه در ۴ برگ) رسید شرکت بین المللی تیپاکس (ترن پارت) از شماره ۴۷۶۹۲ الی ۴۷۷۰۰ در خیابان جمهوری چهارراه استانبول مفقود گردیده و فاقد اعتبار میباشد.

دفترچه مالکیت اتومبیل پیکان
به شماره شهربانی ۶۱۹۲۳ تهران
۲۶ گم شده از درجه اعتبار ساقط
است
آ_۱۴۸۹

دفترچه مالکیت مینی بوس مدل
۵۵ به شماره شهربانی ۷۹۳۴۹
تهران - ب مفقود گردیده و از
درجه اعتبار ساقط می باشد
آ_۳۶۷۶

کارت موتور به شماره شهربانی
۵۵۵۱ تهران - ۴۰ به نام حسین
بهجتی ارد کانی گم شده از یابنده
تقاضا می شود با شماره تلفن
۷۹۸۲۶۵ تماس بگیرند
آ_۱۴۷۵

۱۳۱ فروش ماشین آلات

دستگاه اوزالید جوه ای ساخت
آلمان بسیار تمیز فروشی توسط
اوزالید آباد انا ۴۷۳۱۹ (۰۳۱)
آ_۳۵۹۳

دستگاه تنظیم موتور
crypton انگلیسی با
فاکتور رسمی فروشی
۵۴۳۵۵۱
آ_۵۰۸۰۸

تکنوبلوک
سازنده انواع
دستگاههای بلوك زنی کادونا
هزار و ۱۰۰۰ سیلودار
(نظم کن - هیدرولیکی ومکانیکی)
سفارش انواع قالب های خارجی
در ابعاد مختلف سقفی ودیواری
۷۸۹۲۱۷

۱۳۲ خرید ماشین آلات

پیمانکاری طرب
انگیز
کرایه بیلهای هیدرولیکی
کمپرسورهای بتون کنی لوله
گذاری لودر بلدوزر
خاکبرداری ۵۹۵۸۶۴

موتور ژنراتور فوری خریداریم
تلفن ۳۰۳۹۶۴

یکدستگاه فلزیاب
خریداریم تلفن ۷۵۱۷۷۳

بیل مکانیکی و....
ماشین آلات راهسازی اجاره و
خرید و فروش می شود ۶۷۸۷۰۶
میرزائی
آ_۴۸۶۳۴

۱۳۳ ماشین آلات کرایه

کرایه کمپرسور رضوی
تهران و شهرستانها ۵۹۴۹۸۳
آ_۵۰۸۴۰

کرایه کمپرسور، لودر،
بیل مکانیکی و
خاکبرداری علیزاده تلفن
۹۶۸۹۰۶

۱۳۵ آگهی های گوناگون

کارهای دقیق
تراشکاری در اسرع
وقت انجام میشود تلفن
۵۵۱۵۱۰

قابل توجه
پیمانکاران
برای ساختن استخر شنا به
پیمانکار با تجربه نیازمندیم تلفن
۷۸۱۷۱۸
آ_۵۰۸۲۳

واریزنامه خرید و فروش
۳۹۱۸۰۶_۳۱۶۲۱۲
آ_۵۰۸۵۰

سمپاشی اماکن
۸۵۹۵۵۵

مقداری لوازم
الکترونیك مرجوعی
بفروش میرسد مشهد
۳۳۶۸۲_۰۵۱

سفارش کفش زنانه
پذیرفته میشود تلفن ۳۸۵۳۱۹۹
آ_۴۸۸۳۳

نوار جدید آجر بارکن
اقساطی ۸۶۳۴۵۰

قابل توجه
فوق دیپلمه ها
کلاسهای آمادگی کنکور فوق دیپلم بدلیلهای در رشته های برق و الکترو
تیک، عمران، مکانیک برای دروس علوم پایه و اختصاصی در زمینه
علوم مهندسی تشکیل میشود.
توجه: برای داوطلبانیکه قادر به حضور در کلاسها نمیباشند کلاسهای
تقویتی سراسری کنکور با امکانات فوق العاده جهت شرکت در آزمون
میگردد. نشانی: خیابان طالقانی نرسیده به خیابان جمهوری
پیاوسان کوکان ساختمان ... تلفن: ...

آجر ناهید
فروش آجر با نرخ دولتی تحویل در سراسر ایران
تلفنهای ۳_۹۵۸۴۴۱_۷ صبح تا ۴ بعدازظهر

شرکت تجارتی
همراه کالا
«با مسئولیت محدود»
یخچال فریزر
بینظیر، مرغوب
فریزر ایستاده
۱۶و۱۴و۱۲ فوت
بالوازم خارجی زیرنظر مجرب ترین
مهندسین
با دوام و قیمت مناسب
«ضمانت و خدمات پس از فروش»
جهت شهرستانیها و تعاونیها و مراکز
پخش سراسر کشور
دفتر فروش کارخانه: تهران - خیابان
جمهوری - مقابل اورژانس تهران
- ساختمان ۱۰۷ - طبقه ششم - شماره ۶۱
تلفن ۶۶۸۸۴۴

اطلاعیه
قابل توجه مراکز پخش و تعاونیها
فریزرهای شیما صنعت
در مدلهای مختلف جدید و بی نظیر با ضمانت
و خدمات بعد از فروش
دفتر مرکزی کارخانه شیما
میدان فردوسی - اول ایرانشهر
جنوبی مقابل مسجد جلیلی - ساختمان ۴۳ - طبقه دوم
شرکت تولیدی ایران تجار ۸۲۰۲۹۹_۸۲۸۷۳۵
- ۸۲۸۷۷۹ - ۸۲۵۸۷۵

آموزشگاه آرایش تل
با امتیاز از وزارت کار
برای ترم جدید ثبت نام میکند
۴۳۷۳۹۸۰

قابل توجه شرکتهای تولیدی ابزارآلات
ما با امکانات خود به منظور پخش کالای تولیدی شما آماده
همکاری هستیم
تهران صندوق پستی ۱۱۳۶۵_۷۷۳۴
تلفنهای ۳۸۵۵۳۰۳ - ۳۸۵۵۱۰۳

بسمه تعالی
اطلاعیه
بدینوسیله به اطلاع میرسانیم آقای
سیدحسین تهامی کارمند شرکت کابل افشان
ایران واقع در خیابان انقلاب نبش لاله زارنو
ساختمان ۶۰۹ طبقه پنجم پلاك ۱۵ از تاریخ
۶۵/۳/۱۷ در این شرکت هیچگونه سمتی
ندارد و علیهذا کارت شناسائی یا هرگونه
مدارکی که دال بر معرفی نامه شرکت نزد
نام برده باشد از تاریخ فوق از درجه اعتبار
ساقط می باشد
مدیر عامل شرکت کابل افشان ایران

آگهی دعوت مجمع عمومی عادی سالیانه صاحبان
سهام شرکت پیشروشیمی (با مسئولیت محدود)
بدینوسیله از کلیه صاحبان سهام شرکت
پیشروشیمی دعوت می گردد که در جلسه مجمع
عمومی عادی سالیانه که در روز شنبه
۱۳۶۵/۳/۳۱ در ساعت ۹ صبح در محل شرکت
واقع در خیابان رسالت بین مهر و مدائن پلاك ۴۰
تشکیل می گردد حضور بهم رسانند.
دستور جلسه:
۱- تصویب ترازنامه و حساب سود و زیان عملکرد
سال مالی ۱۳۶۴
۲- انتخاب هیئت مدیره و بازرسین شرکت
۳- انتخاب روزنامه کثیرالانتشار
هیئت مدیره

بسمه تعالی
یکی از سازمانهای دولتی نیاز به تخصص های ذیل با
حقوق مکفی دارد.
۱ - مهندس راه و ساختمان برق - تاسیسات صنعتی با ۱۰
سال سابقه کار لیسانس یا بالاتر
۲ - سرپرست امور مالی با ۶ یا ۱۰ سال سابقه کار لیسانس -
دیپلم وارد به امور ذیحسابی
۳ - سرپرست قراردادها با ۱۰ سال سابقه کار لیسانس وارد به
امور قراردادهای تیپ سازمان برنامه و بودجه در مورد
مهندسین مشاور و پیمانکاران
۴ - سرپرست تدارکات با ۱۰ سال سابقه کار لیسانس - دیپلم
وارد به امور ذیحسابی و قوانین خرید
۵ - سرپرست انبار با ۱۰ سال سابقه کار دیپلم وارد در امور
انبارداری کارگاه های بزرگ ساختمانی و تاسیساتی
۶ - رئیس دفتر با سابقه ۵ سال فوق دیپلم
۷ - تایپیست و بایگان مرد با سابقه ۵ سال دیپلم
۸ - نامه رسان با سابقه ۵ سال سیکل جهت اطلاع بیشتر همه
روزه با شماره تلفن ۲۳۶۲۴۲ ساعت ۱۱ صبح الی ۱ بعد از
ظهر تماس حاصل شود

قابل توجه
همکاران حرفه پزشکی در کشور
(به ویژه متخصصین زنان)
واحد ژنریك دفتر علمی شرکت پخش نو با
همکاری انجمن متخصصین زنان نهمین کنگره
بیماریهای زنان و زایمان و مامائی ایران از تاریخ
۲۴ تا ۲۹ خرداد ماه ۱۳۶۵ از ساعت ۸ صبح در
تالار ابن سینا دانشکده پزشکی دانشگاه تهران
برگزار مینماید از کلیه همکاران علاقمند جهت
شرکت در این سمینار دعوت بعمل می آید.
واحد ژنریك دفتر علمی شرکت پخش نو

اطلاعیه
کنسولگری ایتالیا درتهران
بدینوسیله شروع ثبت نام دانشگاههای ایتالیا را
برای سال تحصیلی ۱۹۸۶_۱۹۸۷ به اطلاع
علاقمندان میرساند.
ازمتقاضیان به منظور اطمینان ازآشنائی بازبان
ایتالیائی امتحان کتبی بعمل خواهد آمد.
این امتحان درتاریخ ۱۳۶۵/۳/۲۶ درمحل مدرسه
ایتالیائی ها واقع در خیابان شهید لواسانی (فرمانیه)
خیابان مهماندوست شماره ۱۱۰ برگزار میگردد.
متقاضیان با دردست داشتن گذرنامه معتبر واصل
دیپلم ویاگواهی دیپلم ویااشتغال به تحصیل درسال
آخر دبیرستان - راس ساعت ۷ صبح روز تعیین شده
می بایست به آدرس فوق حضور بهم رسانند.
علاقمندان جهت کسب اطلاع بیشتر میتوانند همه
روزه به کنسولگری ایتالیا مراجعه نموده وازآگهی
نصب شده درتابلو اعلانات خارج ازکنسولگری
استفاده نمایند.

شرکت ایران آمبولانس
برای انتقال بیماران شما
بطور شبانه روزی در خدمت شماست
تلفن ۶_۶۵۲۰۵۳ عنوان تلگرافی: امبولانس
شماره تلکس بین المللی ۲۱۲۷۴۰

فریزر ایستاده
در اندازه های مختلف
از شهرستانها نماینده فعال میپذیریم
۶۶۱۲۳۱

تعاونیها مراکز پخش
جارو برقی - ماشین لباسشوئی
دفتر فروش کارخانه ۸۳۹۶۴۲

کلید کولر خارجی
جهت فروش ۸۴۴۴۳۶

برنج عمده ای خریداریم
تلفن ۷۰۱۴۹۱ از ۳ تا ۸ شب

کلیه سفارشات رنگ زنی پخت کوره ای
انجام میشود از ۷/۵ الی ۴/۵ بعدازظهر
۷۸۲۶۶۸

تحویل فوری سوله
۶۷۱۱۴۱-۴۲

فروش با نازلترین قیمت
تعمیرگاهی جدیدالتاسیس در حومه
شهرری و افسریه
به مساحت ۴۰۰۰ متر با چالهای مخصوص سواری
مینی بوس و اتوبوس با کف بتن و ۱۸ باب مغازه با
قیمت مناسب بفروش میرسد ضمنا مغازه ها نیز بطور
جداگانه سرقفلی داده میشود ۲۲۶۹۹۵ — ۵۹۵۶۲۹

تولیدی مواد غذائی
و بهداشتی درشهرستانها نماینده فعال میپذیرد ۷۳۱۳۶۰

فریزر ایستاده ۶۶۸۸۴۴
از شهرستانها نماینده معتبر میپذیرد

توجه توجه
رستوران زیبا (سان شاین سابق)
فروشی کرج ۱۲ کیلومتری جاده قزوین ۹۲۵۵۹۴ -
۶۶۱۶۲۶

آگهی دعوت مجمع عمومی عادی
سالیانه شرکت پارسوئد
(در حال تصفیه)
در ساعت ۱۰ صبح مورخ ۱۳۶۵/۴/۲ جلسه مجمع
عمومی عادی سالیانه شرکت پارسوئد (در حال
تصفیه) در محل شرکت تشکیل میگردد از
سهامداران و یا نمایندگان قانونی آنها دعوت میشود
در موعد مذکور در جلسه فوق حضور بهم رسانند.
دستور جلسه:
۱- رسیدگی به بیلان عملکرد مالی سال
۱۳۶۴ و تصویب آن
۲- انتخاب مدیر یا مدیران تصفیه
۳- تعیین روزنامه جهت درج آگهیهای
شرکت
۴- تمدید مدت تصفیه شرکت
مدیر تصفیه خسرو راجی

دانش آموزان شاگرداول وممتاز

دانش آموز شهاب رحیمی شاگرد کلاس دوم دبستان هجرت در سال تحصیلی ۶۵ـ۶۴ با معدل ۲۰ شاگرد اول شناخته شده است.

دانش آموز آرش چرخ‌دانا شاگرد کلاس اول دبستان شهید دکتر مفتح در سال تحصیلی ۶۵ـ۶۴ با معدل ۲۰ شاگرد اول شناخته شده است.

محمدرضا کش‌زاده شهرک شوش نجف‌آباد دانش آموزش کلاس اول دبستان آیت‌الله کاشانی شاگرد ممتاز با معدل ۲۰
آ ـ ۱۳۴۴۰

دانش آموز طاهره شاه‌ولیان شاگرد کلاس دوم دبستان قائم‌المطلق در سال تحصیلی ۶۵ـ۶۴ با معدل ۲۰ شاگرد ممتاز شناخته شده است.

دانش آموز محمدرضا مقامی کلاس دوم دبستان پسرانه پیام قرآن در سال تحصیلی ۶۵ـ۶۴ با معدل کل ۲۰ شاگرد اول شناخته شد

دانش آموز حامد تاج‌آبادی شاگرد کلاس اول‌ج دبستان جانبازان در سال تحصیلی ۶۵ـ۶۴ با معدل ۱۹/۷۰ شاگرد اول شناخته شده است. و با تشکر از معلم وی خانم قادسی.
آ ـ ۱۵۱۶

دانش آموز معصومه منصورنیا شاگرد کلاس اول دبستان ۱۲ فروردین در سال تحصیلی ۶۵ـ۶۴ با معدل ۲۰ شاگرد اول شناخته شده است. ضمناً از مدیر و معاون و همچنین از سرکار خانم یزدانیان معلم فداکار سپاسگزاریم.

آقای امیر تفضلی دانش آموز کلاس دوم دبستان معراج منطقه ۱۷ تهران با معدل ۱۹/۹۳ در سال تحصیلی ۶۵ـ۶۴ شاگرد ممتاز شناخته شده است.
آ ـ ۱۳۴۲۸

دانش آموز ابراهیم نقابی شاگرد کلاس اول‌ج دبستان جانبازان در سال تحصیلی ۶۵ـ۶۴ با معدل ۱۹/۶۸ شاگرد ممتاز شناخته شده است. و با تشکر از آموزگار فداکارش خانم قادسی
آ ـ ۱۵۱۵

دانش آموز محمد اسماعیلی شاگرد کلاس اول ج دبستان جانبازان در سال تحصیلی ۶۵ ـ ۶۴ با معدل ۱۹/۵ شاگرد ممتاز شناخته شده است. و با تشکر از معلم و اولیاء مدرسه خانم قادسی
آ ـ ۱۵۱۵

بسمه تعالی

دعوت مجمع عمومی عادی سالانه شرکت سهامی خاص آریاسبز

ازصاحبان سهام شرکت سهامی خاص آریاسبز دعوت می‌شود که جهت شرکت در جلسه مجمع عمومی عادی سالانه که در ساعت ۹ صبح پنجشنبه ۱۳۶۵/۴/۵ در محل شرکت واقع در لاهیجان ـ جاده لنگرود ـ جنب هتل فجر (آبشار سابق) حضور بهمرسانند

دستور جلسه:
۱ـ رسیدگی به ترازنامه و عملکرد سال مالی قبل و صورت دارائی و دیون شرکت و صورتحساب دوره عملکرد سالانه شرکت
۲ـ تنظیم بودجه سال ۱۳۶۵
۳ـ انتخاب بازرس
۴ـ تصویب ترازنامه و عملکرد سال مالی قبل
۵ـ تعیین روزنامه کثیرالانتشار برای درج اطلاعیه‌ها و آگهی‌های شرکت

رئیس هیأت مدیره شرکت سهامی خاص آریاسبز غلامرضا نواده امینی

بسمه تعالی

آگهی هیأت اجرائی اصل ۴۹ قانون اساسی مستقر در نخست وزیری

نظر به اینکه این هیأت جهت پیگری و بررسی سوابق نخست وزیران و وزراء مشاور، معاونین آنها و مدیران کل نخست وزیری در رژیم سابق و کلیه کارمندانی که در نخست وزیری با سوءاستفاده از مقام خود ثروت نامشروع کسب نموده و موجبات تضییع حقوق افراد و بیت‌المال را فراهم آورده‌اند نیاز به دریافت اطلاعات و مدارکی دال بر سوءاستفاده افراد فوق‌الذکر دارد لذا بدینوسیله از امت شهید پرور تقاضا می نماید اطلاعات و مدارک خود را در این خصوص به دفتر هیأت مستقر در نخست وزیری جهت بررسی ارسال دارند.
شماره تلفن ۶۱۶۲۶۳۵ و ۶۱۶۲۵۴۳

من ا... التوفیق

هیأت اجرائی اصل ۴۹ قانون اساسی مستقر در نخست وزیری

آگهی خرید و تملك اراضی شهری در شهرستان اراك (نوبت اول)

شرکت ملی گاز ایران با استفاده از ماده ۹ قانون اراضی شهری، اراضی محدوده کروکی های ذیل این آگهی را که بموجب نامه اداره ثبت اسناد و املاك شهرستان اراك نام آخرین مالکین و مشخصات ثبتی آن بشرح زیر است قصد تملك دارد؛
۱ـ مساحت ۲۰ متر مربع از پلاك ۴۶۵۰ اصلی واقع در بخش دو اراك متعلق به شرکت سهامی آجر فشاری پارك اراك.
۲ـ مساحت ۳۲ متر مربع از پلاك ۳۳۹ فرعی از ۴۴۶۰ اصلی بخش دو اراك متعلق به بانوان اختر روشن ضمیر و زهره سرابی.
۳ـ مساحت ۲۴/۹۴ متر مربع از پلاك ۳۱۳۴ اصلی بخش یك اراك متعلق به آقایان محمود رمزی و عباس مغازه‌ای.
لذا بدینوسیله در دونوبت به فاصله ده روز به اطلاع مالکین و صاحبان سایر حقوق قانونی پلاکهای یاد شده و دارندگان گواهی مهلت عمران یا پروانه ساختمانی معتبر در محدوده مذکور میرساند که حداکثر ظرف مهلت ۱۵ روز از تاریخ انتشار آگهی نوبت دوم با همراه داشتن اسناد و مدارك مالکیت مربوطه جهت واگذاری اراضی ملکی خود به آدرس تهران میدان ۷ تیر امور حقوقی شرکت ملی گاز ایران مراجعه نمایند. در صورت عدم مراجعه در مهلت مذکور طبق تبصره ۲ ماده ۹ قانون اراضی شهری سند انتقال به قائم مقامی مالکین امضاء خواهد شد.

شرکت ملی گاز ایران

بسمه تعالی

(فرم ۱)
نوبت اول

آگهی‌های خرید و تملك اراضی شهری و اعلان رای کمیسیون ماده ۱۲ قانون اراضی شهری اداره آموزش و پرورش شهرستان آباده

با استفاده از ماده ۹ قانون اراضی شهری اراضی محدود کروکی ذیل این آگهی که بموجب نامه اداره ثبت اسناد و املاك شهرستان آباده نام آخرین مالك یا مالکین و مشخصات ثبتی آن بشرح زیر است قصد تملك دارد.
پلاك شماره فرعی از
اصلی بخش
متعلق به حسن امامی و ورثه محمدآقا
لذا بدینوسیله در دو نوبت بفاصله ده روز باطلاع مالك یا مالکین و صاحبان سایر حقوقی قانونی پلاك / پلاکهای یاد شده و دارندگان گواهی مهلت عمران یا پروانه ساختمانی معتبر در محدوده مذکور میرساند که حداکثر ظرف مهلت ۱۵ روز از تاریخ انتشار آخرین آگهی با همراه داشتن اسناد و مدارك مالکیت مربوطه جهت واگذاری اراضی ملکی خود باین اداره واقع در آباده خیابان آیت‌ا... منتظری شمالی کوچه ــ پلاك ــ مراجعه نمائید در صورت عدم مراجعه در مهلت مذکور طبق تبصره ۲ ماده ۹ قانون اراضی شهری سند انتقال به قائم‌مقامی مالك یا مالکین امضاء خواهد شد و ضمنا کمیسیون ماده ۱۲ قانون اراضی پلاك / پلاکهای مذکور را بایر تشخیص داده است رای مذکور ظرف ده روز از تاریخ انتشار این آگهی در دادگاه محل وقوع ملك قابل اعتراض میباشد در صورت عدم اعتراض در مهلت مذکور رای صادره قطعی است.
تاریخ انتشار نوبت اول ۶۵/۳/۲۱
تاریخ انتشار نوبت دوم ۶۵/۳/۳۱

رئیس اداره آموزش و پرورش آباده

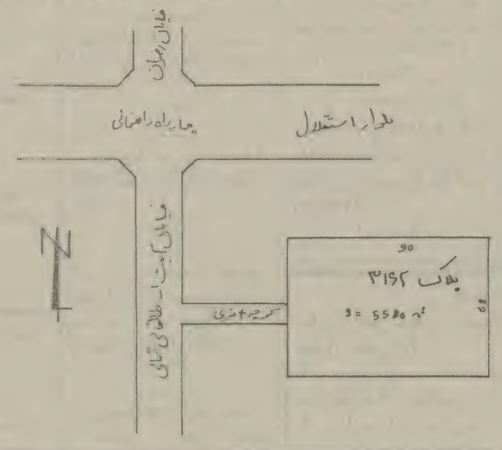

مسابقهٔ بزرگ عکاسی

بسمه تعالی

اطلاع کلیه عکاسان آماتور و حرفه‌ای در سراسر کشور می رساند، روابط عمومی وزارت نفت جهت بزرگداشت هفته دولت و هفته جنگ و همچنین بمنظور آشنا سازی اقشار مختلف مردم با صنعت نفت و تأثیرات آن در کشور، یک دوره مسابقه عکاسی برگزار خواهد نمود، لذا بدینوسیله از کلیه علاقمندان دعوت می‌نماید با توجه به ضوابط زیر در این مسابقه شرکت نمایند:

۱ـ موضوع مسابقه: "نفت و زندگی" که به مفهوم بررسی نقش صنعت نفت در زندگی مردم ایران و تأثیرات آن در: جنگ ـ اقتصاد ـ اجتماع ـ فرهنگ و محیط زیست کشور میباشد.
۲ـ هر عکاس حداکثر ۵ عکس را میتواند در این مسابقه شرکت دهد.
۳ـ عکسها بصورت سیاه و سفید و یا رنگی در ابعاد (۲۵×۲۰) سانتیمتر بوده و در پشت هر عکس مکان ـ زمان ـ نام و آدرس عکاس و ابعاد نگاتیو مربوطه درج گردد.
۴ـ نگاتیو عکسهای برنده باید جهت کپی برداری در اختیار روابط عمومی وزارت نفت قرار گیرد تا پس از استفاده عودت داده شود.
۵ـ پس از اعلام نتایج هیچیک از عکسها عودت داده نخواهد شد.
۶ـ وزارت نفت میتواند از عکسهای ارسالی در نمایشگاههای داخلی و خارجی و نشریات خود استفاده نماید.
۷ـ مهلت ارسال عکسها تا اول شهریور ماه ۱۳۶۵ خواهد بود.
۸ـ بررسی و انتخاب عکسها: از ۸ تا ۱۲ شهریور ماه ۱۳۶۵. (هفته دولت)
۹ـ اعلام نتایج: از ۳۱ شهریور ماه تا ۶ مهرماه ۱۳۶۵. (هفته جنگ)
۱۰ـ جوائز نفرات اول، دوم، سوم به ترتیب: ۲۰۰، ۱۵۰ و ۱۰۰ هزار ریال خواهد بود که حضوراً به برندگان اهدا خواهد شد و سایر عکسهای ممتاز نیز از جوائزی برخوردار خواهند بود.
۱۱ـ کلیه عکسها با بسته بندی مناسب و با پست سفارشی و با قید جمله (مربوط به مسابقه عکاسی) به آدرس زیر ارسال گردد.

تهران ـ خیابان طالقانی ـ ساختمان مرکزی وزارت نفت ـ روابط عمومی و ارشاد

آگهی مزایده

سازمان عمران قزوین در نظر دارد محصول میوه سیب و گلابی و انگور دوقطعه باغ خود را که حدود سی هکتار است بصورت سردرختی بفروش برساند طالبین برای کسب اطلاعات بیشتر و شرکت در مزایده میتوانند به دبیرخانه سازمان عمران قزوین واقع در قزوین، خیابان فلسطین غربی مراجعه و شرایط شرکت در مزایده را دریافت دارند تا پس از بازدید از باغات در مزایده شرکت نمایند متقاضیان بایستی پیشنهادات خود را حداکثر رأس ساعت ۱۰ صبح روز شنبه مورخ ۶۵/۴/۷ بدبیرخانه سازمان تحویل و رسید دریافت نمایند.

سازمان عمران قزوین

آگهی مناقصه

شهرداری ایلام جهت حمل و نقل و جابجائی ماشین الات سنگین خود به یکدستگاه کمرشکن سه محوره با مشخصات ذیل نیاز دارد از کلیه شرکتهای سازنده کمرشکن درخواست میشود پیشنهاد خود را همراه با کاتالوگ مربوطه به شهرداری ایلام تا تاریخ ۶۵/۳/۳۰ ارسال نمایند.
کمرشکن ۳ محوره استاندارد که قادر به حمل و جابجائی بلدوزر دی ۱۰۰ A یا معادل آن باشد و از لاستیک ۲۰×۱۱ استفاده نماید.

عبداللهی پور
شهردار ایلام

آگهی اصلاحی ماده ۴۴ آئیننامه اجرائی قانون اراضی شهری

پیرو آگهی های مورخ ۶۱/۱۱/۱۱ و ۶۱/۱۱/۲۳ مندرج در روزنامه اطلاعات در مورد تملک باقیمانده پلاک ۱۰/۲۱۵ واقع در خیابان ناصر خسرو گرمسار بدینوسیله باطلاع مالکین میرساند که مستثنیات قید شده در نظریه کمیسیون مجدداً بایر اعلام و جزو محدوده تملک دولت قرار گرفته است.
اداره کل زمین شهری استان سمنان

بانک صادرات ایران

بسمه تعالی

«آگهی مناقصه»

بانک صادرات ایران در نظر دارد نظافت کلی سالیانه ساختمان مرکز منطقه ۱۳ واقع، در میدان امام حسین را به شرکتهای واجد شرایط واگذار نماید. لذا متقاضیان میتوانند جهت دریافت برگ شرایط مناقصه از تاریخ ۶۵/۳/۲۴ تا آخر وقت اداری روز ۶۵/۳/۲۸ بدفتر این اداره واقع در خیابان جامی، کوی کسری، شماره ۲۷ طبقه سوم اطاق شماره ۳۰۲ مراجعه نمایند. پیشنهادات رسیده در ساعت ۹ صبح مورخ ۶۵/۴/۱ باز و قرائت خواهد شد و حضور پیشنهاد دهندگان در این جلسه آزاد است. بانک در رد یا قبول یک یا کلیه پیشنهادها مختار است.

اداره ساختمان

دعوت مجمع عمومی عادی سالیانه گروه پزشکی آذرمین (سهامی خاص)

بدینوسیله از کلیه صاحبان سهام گروه پزشکی آذرمین (سهامی خاص) برای نوبت اول دعوت میشود، در جلسه مجمع عمومی عادی سالیانه که در روز پنجشنبه ۶۵/۴/۱۴ ساعت ۱۰ صبح در محل بیمارستان برگزار خواهد شد، شرکت فرمایند.
(دستور جلسه)
۱ـ تعیین روزنامه رسمی شرکت.
۲ـ انتخاب اعضاء هیئت مدیره و بازرسان.
۳ـ تصویب ترازنامه سال ۶۴ (سود و زیان).
۴ـ استماع گزارش مدیران و بازرسان.
۵ـ در صورت لزوم بررسی سایر موارد مطروحه در جلسه.

گروه پزشکی آذرمین (سهامی خاص)
دکتر غلامحسین خواجه نصیری

«بسمه تعالی»

اطلاعیه مهم اداره آموزش و پرورش شهرستان لاهیجان

چگونه بایستی حقوق از دست رفته جامعه را از حلقوم چپاولگران فرصت‌طلب بیرون کشید؟ در حکومت عدل اسلامی که تضمین کنندهٔ سعادت انسان و سلامت جوامع بشری است برای تحقق و تحکیم ارزشهای الهی و ایجاد عدالت در جامعه لازم است که دولت جمهوری اسلامی ایران ثروتهای ناشی از ربا، غصب، رشوه، اختلاس، غمار، سوءاستفاده از مقاطعه کاریها و معاملات دولتی، فروش زمینهای موات و مباحات اصلی، دائرکردن اماکن فساد و سایر موارد غیر مشروع را گرفته و حق را به صاحب اصلی آن برساند و در صورت معلوم نبودن صاحب اصلی به بیت‌المال برگرداند که این امر تحت عنوان اصل ۴۹ قانون اساسی که خونبهای شهیدان گرانقدر انقلاب اسلامی میباشد و اجرای آن همواره یکی از آرمانها و خواسته‌های به حق امت ایثارگر و فداکار اسلام بوده و هست، قید گردیده است. لذا بدینوسیله از امت حزب‌ا... شهرستان لاهیجان جهت حسن اجرای این اصل مهم انتظار داریم هرگونه اطلاعات و اسناد و مدارک در موارد فوق و هرگونه سوء استفاده چه قبل و یا بعد از انقلاب مقدس اسلامی در آموزش و پرورش لاهیجان نسبت به اشخاص در اختیار دارند به صندوق پستی ۱۱۳۶ و یا به مسئول اجرای اصل ۴۹ قانون اساسی مستقر در اداره آموزش و پرورش لاهیجان ارسال دارند بدیهی است کلیه اطلاعات و مدارک و اسناد واصله محرمانه تلقی خواهد شد.

و من الله‌التوفیق و علیه التکلان

مسئول اجرای اصل ۴۹ ـ قانون اساسی ـ در آموزش و پرورش لاهیجان

آگهی مناقصه

وزارت بهداشت و درمان و آموزش پزشکی قفسه های دیواری، زمینی و ایستاده از جنس استیل با جوش ارگون مورد نیاز بیمارستانهای جدیدالاحداث خود را به مناقصه میگذارد، داوطلبان میتوانند جهت دریافت برگ شرائط وتسلیم پیشنهادات حداکثر تا تاریخ ۶۵/۳/۳۰ به آدرس تهران تقاطع جمهوری و حافظ ساختمان وزارت بهداشت طبقه پنجم اطاق ۵۰۹ مراجعه نمایند.
م الف ۹۳۸۳

آگهی مناقصه

شهرداری کرمان در نظر دارد به استناد مجوز شماره ۱/۳/۴۹۱۵۷ مورخه ۶۵/۱/۲۶ قائم مقامی شورای شهر طرح و اجرای واگنهای ریل دار با زنجیر متحرک را از محل آبشار قائم به میدان علی واقع در شهر کرمان با اعتباری معادل (۶۰/۰۰۰/۰۰۰) ریال شصت میلیون ریال را توسط پیمانکاران ذیصلاح به اجراء درآورد از متقاضیان شرکت در مناقصه فوق دعوت میشود جهت دریافت شرایط شرکت در مناقصه و کسب اطلاعات بیشتر همه روزه بغیر از روزهای تعطیل تا پایان وقت اداری روز شنبه ۶۵/۳/۳۱ بدفتر معاونت فنی و عمرانی شهرداری کرمان واقع در خیابان طالقانی مراجعه نمایند.
تلفن (۲۵۳۶۶)

شهردار کرمان. سیدمحمدرضا مهدوی

بسمه تعالی

آگهی مزایده

این شرکت در نظر دارد مقداری از آهن آلات قراضه و غیر مصرفی خود را از طریق مزایده و بطور یکجا بفروش برساند متقاضیان می توانند جهت بازدید و شرکت در مزایده از روز شنبه ۶۵/۳/۲۴ تا پایان وقت اداری روز ۶۵/۳/۲۹ به شرکت نوسازی عمران تهران واقع در غرب میدان آزادی جاده مخصوص کرج روبروی ارتاکسی شهرک اکباتان دفتر مرکزی کمیسیون فروش مراجعه نمایند.

شرکت سهامی نوسازی و عمران تهران

آگهی تملک زمین بایر شهری

وزارت آموزش و پرورش با استناد بماده ۹ قانون اراضی شهری و با استفاده از اختیار حاصله از ماده ۴۳ آئین‌نامه اجرائی قانون مذکور قصد تملک قسمتی از ششدانگ یک قطعه زمین بمساحت ده هزار مترمربع قطعه سوم تفکیکی به پلاک ۸۷۲۵ فرعی مفروز و مجزا شده ششدانگ پلاکهای ۱۳۲۸ و ۱۳۷۱ کلاً فرعی از ۲ اصلی بخش ۱۲ تهران را دارد.
لذا مراتب بدینوسیله در دو نوبت و بفاصله ده روز باطلاع کلیه مالکین و دارندگان گواهیهای مهلت عمران و پروانه ساختمان معتبر میرساند که پس از انتشار آخرین نوبت آگهی بفاصله ۱۵ روز مدارک مستند مالکیت خود را باداره آموزش و پرورش منطقه ۱۸ تهران تسلیم نمایند، در غیر اینصورت در تبصره ۲ ماده ۹ قانون اراضی شهری اسناد انتقال قطعی به قائم مقامی مالک یا مالکین امضاء خواهد شد.
ضمناً کمیسیون ماده ۱۲ قانون مذکور پلاک فوق‌الذکر را بایر اعلام نموده، لذا مالکین میتوانند پس از انتشار آخرین نوبت آگهی بفاصله ۱۰ روز اعتراض خود را بدادگاه عمومی تسلیم نمایند، در غیر اینصورت نظریه کمیسیون قطعی تلقی خواهد شد.
تاریخ انتشار نوبت اول ۶۵/۳/۱۱
تاریخ انتشار نوبت دوم ۶۵/۳/۲۱

دفتر حقوقی و امور مجلس وزارت آموزش و پرورش

به بهانهٔ برگزاری کنکور سراسری

با چه انگیزه‌ای وارد دانشگاه می‌شویم؟

سوالاتی که مطرح شد باید اندکی تامل کرد و مثال‌های بیشتری از دیگر گروه‌های آزمایشی به دست داد. دومین گروه آزمایشی در کنکور سراسری، علوم تجربی است. این گروه مشتمل بر ۵۵ رشته است. که فقط به ۴ رشته آن یعنی پزشکی، دندانپزشکی، دامپزشکی و دارو سازی مدرک دکترا تعلق می‌گیرد و به ۵۱ رشتهٔ دیگر مدرک کارشناسی و کاردانی تعلق می‌گیرد و مقاطع کارشناسی در گروه علوم تجربی شامل رشته‌های فیزیوتراپی،

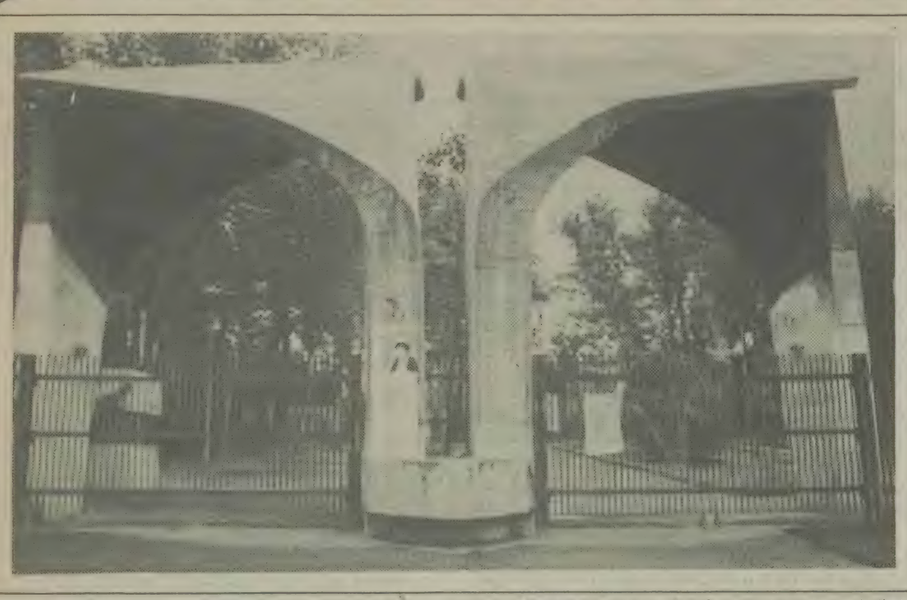

شاید اگر روزی طالبان ورود به دانشگاه را که رقمی بیش از نیم میلیون نفر را تشکیل می‌دهند، مورد سئوال قرار دهیم و از انگیزهٔ ورود آنان به دانشگاه جویا شویم، شاهد پاسخ‌هایی باشیم که اعظم این پاسخ‌ها حکایت از رفع بلاتکلیفی و رهاشدن از مقطع دیپلم دبیرستانی می‌کند. اندکند جوانانی که در طول دورهٔ دبیرستان با تعهد و هدف خاصی رشتهٔ تحصیلیشان را دنبال کنند و در پی آیندهٔ روشنی که بتواند جوابگوی خلاء وجودی آنان و جامعه‌اشان باشد به دانشگاه قدم بگذارند؛

برای روشن‌تر شدن مطلب، مثالهایی می‌زنیم و سپس درصدد موشکافی علت بر می‌آئیم. در حال حاضر ۴ گروه آزمایشی در رشته‌های مختلف تحصیلی برای داوطلبان کنکور وجود دارد. گروه آزمایشی ۱ یا همان گروه علوم ریاضی، فنی، مشتمل بر ۹۰ رشته تحصیلی است که از این ۹۰ رشته قریب ۴۰ رشته آن با مدرک مهندسی و کارشناسی است. و باقی رشته‌ها به دوره‌های کاردانی و معلمی تعلق دارد. جوانی که طالب ورود به دانشگاه است و اولین رشته‌های انتخابی او را دوره‌های مهندسی و تخصصی تشکیل می‌دهد، در واقع برای ورود در چنین رشته‌هایی چه انگیزه‌ای دارد؟

درصدی با عشق و علاقه در رشتهٔ تحصیلی خود در طول دوران دبیرستان تلاش می‌کنند و درس می‌خوانند، بی‌آنکه بدانند، کاربرد عینی و عملی آن رشته در جامعه چیست؟ شاید چنین فردی فقط در سطح یک تحصیلگر عادی دانشگاه که اگر بسیار لطف کند و صرفاً همان کتاب‌های دانشگاهی را بخواند، باقی بماند. درصدی دیگر از جوانان ما برای انتخاب رشته‌های مهندسی آرزوی دیگری نیز در سر می‌پرورانند که به عشق و علاقه آنان در رشتهٔ مورد نظرشان دامن می‌زند و آن، اسم دهن پرکن «مهندسیهای» گوناگون است.

اما چه درصدی از این جوانان برای عشق و علاقهٔ توام با تحقیق و اکتفا ننمودن به دروس دانشگاهی، مشتاقانه درس می‌خوانند و قصد دارند که محققی بزرگ در رشتهٔ مورد نظرشان از آب دربیایند و به جز این عشق و علاقه، آیا

> ✱ متأسفانه در طول دوران تحصیل دبیرستان کمتر محصلی است که از روی عشق و علاقه به رشته‌های علوم انسانی روبیاورد. غالباً جوانانی که نمرهٔ درسی حساب و علومشان زیاد خوب نیست، در دورهٔ نظری به رشته‌های علوم انسانی تمایل بیشتری نشان می‌دهند و این یک فاجعه است.
>
> ✱ نیاز جامعهٔ ما به پزشک بسیار است ولی مهمترین علت اصلی این نیاز، عدم توزیع صحیح پزشک در سراسر کشور است که البته این پدیده از بقایای رژیم پوسیدهٔ شاهنشاهی است.

انگیزهٔ تعهد برای پرکردن خلاء علمی جامعه‌شان که در حال مبارزه با قدرت‌های بزرگ است، آنان را به حرکت در می‌آورد؟ واقعاً این گروه از جوانان چه درصدی از افراد تحصیلکردهٔ جامعهٔ ما را تشکیل می‌دهد؟

اما در گروه علوم ریاضی و فنی به غیر از رشته‌های مهندسی، رشته‌هایی در مقطع کاردانی و معلمی نیز برای انتخاب وجود دارد که تقریباً ۵۰ رشته از ۹۰ رشتهٔ این گروه را تشکیل می‌دهد.

کاردان فنی شیمی، کاردان صنایع شیمی، کاردان فنی عمران، معلم فنی کارهای عمومی ساختمان، معلم فنی صنایع فلزی، معلم فنی قالبسازی، کاردانی آمار، کاربرد کامپیوتر، آبیاری و.....

که تمامی این رشته‌ها علیرغم نام ناآشنایی که دارند یک حرفهٔ تخصصی هستند و شاید هنوز برای انتخاب کنندگان این رشته‌ها کاربردی نامشخص دارند. گر چه از سوی وزارت فرهنگ و آموزش عالی دفترچه‌ای حاوی معرفی رشته‌های دانشگاهی هر ساله منتشر می‌شود و محتوای این دفترچه در وسایل ارتباط جمعی منعکس می‌گردد، اما با این همه کیفیت این رشته‌ها برای انتخاب کنندگان آن هنوز ناآشناست. مع‌الوصف هستند بسیاری، که به علت نداشتن نمرهٔ بالای کنکور در گروه علوم ریاضی و فنی به انتخاب رشته‌هایی پایین‌تر و حتی ناآشنا مبادرت می‌ورزند، تا بالاخره از هر منفذی که شده وارد دانشگاه شوند و خلاصهٔ کلام دیپلمه باقی نمانند و با این استدلال که:«کاچی به از هیچی» مسیر سرنوشتشان را تغییر دهند. ولی واقعاً علت چیست؟ عدم شناسایی دقیق رشته‌های کاردانی که بیشتر آن ناشناخته‌اند و یا ۴ مورد فهرست‌وار نمی‌توان به شناسایی آن پرداخت، متوجه کیست؟ آیا اگر به جوانان داوطلب، حال با هر انگیزه‌ای، بتوان فهماند که نیاز جامعه به متخصصین این رشته‌ها چیست و کاربرد آتی آن چگونه خواهد بود، در تغییر انگیزهٔ داوطلبان برای ورود به دانشگاه و انتخاب رشته، موثر واقع نمی‌شویم؟ مسلما فردی که با شناسایی و علاقه بیشتری مبادرت به انتخاب کند، انتظار کارآیی بیشتر و بهره برداری از این سرمایه‌گذاری عظیم جامعه از او بیشتر می‌رود؟ برای پاسخگویی به

کاردرمانی و بینایی سنجی، ژنتیک و چند رشته از گروه کشاورزی است که در گروه علوم تجربی ادغام شده است و باقی رشته‌ها در مقطع کاردانی متوقف می‌شوند.

مسلما کم نیستند جوانانی که آرزوی دکتر شدن را در سر بپرورانند. از اولین کودکی مادر و پدر هر فرزندی که کمترین پیشرفتی را در دوران تحصیلی دبستانی فرزندش مشاهده کنند، آرزوی دکتر شدن او را در سر می‌پرورانند. اما از میان این جوانان تعدادی که نفرات آنان نیز کم نیست، مشتاقانه و بی‌درنگ به تحصیل می‌پردازند و جزء به جزء کتب درسی رشتهٔ مورد نظرشان را می‌خوانند و از حفظ می‌کنند. و در رشتهٔ پزشکی نیز قبول می‌شوند و باقی به علت کمبود ظرفیت دانشگاه یا در تلاش باقی مانند و یا کمتر تلاش می‌کنند و به رشته‌های پایین‌تر این گروه آزمایشی اکتفا می‌نمایند.

اما چند درصد از همین مشتاقان و عاشقان شیفتهٔ پزشکی با این تعهد که در آینده از خلاء پزشک در مناطق محروم جامعه‌شان بکاهند، وارد دانشگاه می‌شوند؟ بعداز انقلاب بزرگ و شکوهمند اسلامی ایران، چنین انگیزه‌های خداپسندانه و انسان دوستانه‌ای در وجود بسیاری از جوانان تحصیلکرده این مرز و بوم قوت گرفته است. اما مهم نگاهداری و حفظ این انگیزه است. بهتر است پرسشمان را اصلاح کنیم و دوباره بپرسیم چند درصد از جوانان کشور ما با این انگیزه تعهد آور و مسئولیت بار قدم به دانشگاه می‌گذارند و در طول تحصیل دانشگاهی کماکان به حفظ این انگیزهٔ قوی می‌پردازند؟ نیاز جامعه ما به پزشک بسیار است ولی مهمترین علت این نیاز عدم توزیع صحیح پزشک در سراسر کشور است. توزیع پزشک در شهرهای بزرگ با امکانات رفاهی بسیار، درصد بالایی را دربرمی‌گیرد اما در مناطق محروم با امکانات رفاهی اندک، کمبود پزشک بسیار چشمگیر است که البته این پدیده از بقایای رژیم پوسیدهٔ شاهنشاهی است که برای حل قطعی آن باید چاره‌ای جست که در جای خود به صحبت دربارهٔ آن می‌پردازیم.

اما باقی جوانان ما که از پذیرفته‌شدن در رشته‌های پزشکی، مامایی، پرستاری و.... منصرف می‌شوند، به انتخاب رشته‌های پایین‌تر در این گروه می‌پردازند بی‌آنکه از اهمیت و کم و کیف آن با خبر باشند. شاید تبلیغات، بسیار ضعیف بوده است که هنوز اهمیت و کاربرد و کارآیی رشته‌ها در مقاطع کاردانی به جامعه شناسانده نشده است، و این خطری بس عظیم دارد که دانشجوی این رشته‌ها اگر با بی‌علاقگی درس را دنبال نکند، مسلماً نه تنها کاردان خوبی نخواهد شد، بلکه محقق نیز نمی‌شود. (در آخر به علل و پی‌آمدهای این پدیدهٔ مهم نیز می‌پردازیم.)

گروه سوم آزمایشی، گروه علوم انسانی مشتمل بر ۳۵ رشته است که از ادغام دو گروه اقتصاد و علوم اجتماعی و فرهنگ و ادب به وجود آمده است. از این دو گروه ۳۴ رشته در مقطع کارشناسی است و تنها رشتهٔ کتابداری در مقطع کاردانی به کار خود پایان می‌دهد. مشکل گروه علوم انسانی از رشته‌های دیگر کمتر نیست. متأسفانه در جامعه ما آن چنان که باید و شاید چه در دبیرستان و چه در دانشگاه به رشته‌هایی چون فلسفه و رشته‌های علوم اجتماعی و زبان نپرداخته‌اند. به عبارت دیگر در طول دوران تحصیل دبیرستان، کمتر محصلی است که از روی عشق و علاقه به رشته‌های علوم انسانی روبیاورد. غالباً جوانانی که نمرهٔ درسی حساب و علومشان زیاد خوب نیست، در دورهٔ نظری به رشته‌های علوم انسانی تمایل بیشتری نشان می‌دهند. و این یک فاجعه است. خوشبختانه بعد از انقلاب اسلامی شمار افرادی که از روی عشق و علاقه به انتخاب این رشته در دوران دبیرستان می‌پردازند، افزایش پیدا کرده است. اما چه خوب می‌شد که با ارتقاء کیفیت آموزش علوم انسانی چه در دبیرستان و چه در دانشگاه انقدر به این شوق و شور بیافزائیم که دارای محققان و نقادان فلسفه‌ها و علوم اجتماعی شرق و غرب گردیم.

زهی تأسف که چنین نیست.

و باز باید بپرسیم که چند درصد از جوانان ما با تعهد و هدفی خاص به دنبال انتخاب رشته‌های علوم انسانی در دانشگاه هستند؟ و چند درصد از جوانان مابه علت اینکه از پذیرفته شدن دررشته‌های گوناگون فنی مهندسی یا علوم

> ✱ اندکند جوانانی که در طول دورهٔ دبیرستان با تعهد و هدف خاصی رشتهٔ تحصیلیشان را دنبال کنند و در پی آیندهٔ روشنی که بتواند جوابگوی خلاء وجودی آنان و جامعه‌اشان باشد به دانشگاه قدم بگذارند.

تجربی در دانشگاه قطع امید کردند به رشته علوم انسانی روی می‌آورند و چرا؟ و اما گروه چهارم آزمایشی یعنی گروه هنر مشتمل بر ۱۰ رشته است که به غیر از رشته معلم فنی خیاطی و دوخت تجارتی باقی رشته‌ها در مقطع کارشناسی است. چند درصد از طالبان رشته‌های هنر با علاقه وارد دانشگاه می‌شوند و با انگیزه‌ای هنر دوستانه به انتخاب این رشته مبادرت می‌ورزند؟ و چند درصد از طالبان این رشته بی آنکه بدانند هنر چیست و بی آنکه دریابند که هنرمند واقعاً باید با تمام وجودش پابه دنیای هنر بگذارد وگرنه به وادیهای دیگری کشانده می‌شود، قدم به دانشگاه می‌گذارند؟

اما در آغاز پرسیده بودیم که چند درصد از جوانان ما با انگیزه عشق به تحصیل در رشته‌های مهندسی و پر کردن خلاء صنعتی و اقتصادی جامعه قدم در این وادی می‌گذارند؟ مسلماً اگر هر داوطلبی با این انگیزه فرم کنکور را پر کند و با تلاشی بی سابقه درس بخواند، می‌توانیم مدعی رشد و ارتقاء فرهنگی جامعه باشیم.

امااین انگیزه چگونه به‌وجود می‌آید؟ جامعه اولین محرک برپایی چنین انگیزه‌هایی است. مسلماً وقتی که امکانات تحصیلی تمام محصلان ما فی‌المثل در رشته ریاضی فیزیک بطور مساوی در سطح بالایی باشد و لابراتوارها و کلاس‌های فوق‌العاده و نمایش‌های عینی و عملی در تمام دبیرستان‌ها برقرار شود، محصل خود را فراتر از یک محصل عادی می‌پندارد که صرفاً به انباشتن و حفظ کردن معلومات کتاب اکتفا کند. او از آغاز می‌آموزد که تحقیق یعنی چه و لذت تحقیق چگونه است و پی آمدهای مثبت و بی مانند آن تا چه اندازه وسیع است. چنین محیط درسی، محصل مستعد و درس خوان را با انگیزه تحقیق و عشق به تحصیل تربیت می‌کند و همچنین در کنار این آموزش‌های صرفاً عملی و تکنیکی آگاه شدن محصل از موقعیت تکنیکی و اقتصادی کشور، شرکت‌های چند ملیتی، اثرات زیانبار اقتصاد تک محصولی، و اقتصاد متکی به نفت، لزوم و ضرورت خودکفایی و بهره برداری ازتکنیک و.... کمک بسیار موثر وهمه جانبه‌ای است درایجاد تعهد فردی. مسلماً اگر این دو انگیزه با امکانات وسیع در سطح کشور بطور مساوی و رایگان در اختیار دانش آموزان قرار بگیرد نه تنها این سرمایه گذاری بسیار پر سود و منفعت بار است، بلکه وجود محققان متعهد و مقاطع عالی تحصیلی با کیفیت بسیار بالا بزرگترین اسلحه برنده ما در برابر ابرقدرتهاست.

مسلماً این فعالیت‌ها به صورت منسجم و گسترده در محدوده مدارس در ساعات درسی هر دانش آموز، می‌تواند راهگشای بزرگتری باشد. و بدیهی است که درد اصلی جامعه ما در زمینه کمبود متخصص بیشتر کمبود محقق است و اگر شرایط رفاهی یک محقق در جامعه تامین شود، انگیزه قویتری برای دانشگاهیان ما خواهدشد که با خیال راحت به تحقیق بپردازند و آسودگی معاش داشته باشند. و اما اگر رشته‌های ناشناخته علوم ریاضی و فنی در سطح کاردانی بیشتر معرفی شوند و نیاز جامعه به فارغ‌التحصیلان این رشته‌ها برای داوطلبین بیشتر و بیشتر آشکار گردد، بدیهی است که در صد کمتری از افراد از روی ناچاری خود را به دست سرنوشت می‌سپارند. و چنین تمهیدهایی از سوی جامعه موجب تقلیل انگیزه مدرک گرایی در تمام سطوح می‌گردد.

اما پرسیدیم که چند درصد از داوطلبان رشته پزشکی با هدفی والا قدم به این رشته می‌گذارند؟ مسلماً تعداد این افراد بعد از انقلاب اسلامی کم نیست. اما همانطور که گفتیم حفظ این انگیزه مهم است و باز اگر با امکانات وسیع در سطح دبیرستانها به آموزش علمی و عینی دانش آموزان بپردازیم و از نوجوانی افراد را به دانش جو بودن تشویق کنیم و آنان را از وجود فقر و عدم وجود بهداشت در مناطق محروم و نیز اقشار وسیع مردم این نواحی به پزشک

> ✱ رشته‌های ناشناخته اگر بیشتر معرفی شوند و نیاز جامعه به فارغ التحصیلان چنین رشته‌هایی برای داوطلبین ورود در دانشگاه بیشتر و بیشتر آشکار گردد، بدیهی است که درصد کمتری از افراد از روی ناچاری خود را به دست سرنوشت می‌سپارند. و چنین تمهیدهایی از سوی جامعه موجب تقلیل انگیزهٔ مدرک گرایی در تمام سطوح می‌گردد.
>
> ✱ درصدی دیگر از جوانان ما برای انتخاب رشته‌های مهندسی، آرزوی دیگر نیز در سر می‌پرورانند که به عشق و علاقهٔ آنان در رشتهٔ مورد نظرشان دامن می‌زند و آن اسم، دهن پر کن «مهندسیهای» گوناگون است.

آگاه کنیم، مسلما دانشجوی پزشکی ما دانشجویی بی تعهد و بی بند و بار نخواهد بود که از تمام افراد به علت مدرک دکترایش احترام و سلام بخواهد. و مسلما اگر امکانات رفاهی پزشکان در مناطق محروم افزایش داده شود، تمایل بیشتری برای فارغ التحصیلان این رشته در این مناطق وجود خواهد داشت. البته مهمترین محرک، آموزش علمی، تخصصی و اخلاقی در سطوح و مقاطع مختلف تحصیلی است.

و اما گروه علوم انسانی در جامعه ما به بد وضعی دچار گردیده است. از دبیرستان شروع می‌کنیم. تجربه نشان داده است که غالب دانش آموزانی که در این رشته قدم می‌گذارند، در خود نمی‌بینند که با فیزیک و جبر و شیمی و زیست شناسی دو گروه اول به زور آزمایی بپردازند. و اگر به خود نیز فشار بیاورند و در کلاسهای رشته های علوم تجربی یا ریاضی فیزیک بنشینند، در کنکورسراسری پس ازقطع امیدابینکه دررشته های پایین ترعلوم تجربی و ریاضی فیزیک پذیرفته نمی شوند، در گروه علوم انسانی شرکت می جویند. اما فی الواقع علت چیست؟

در اینجا نیز مهمترین محرک برای شنا ساندن واقعی رشته های علوم انسانی و گستردگی آن، جامعه است. اگر رشته های علوم انسانی در مدارس به مشتی از حفظیات مبدل نگردد و محصل با جدیدترین افکار و حوزه های فلسفی غرب و شرق آشنایی داشته باشد و یا با جدید ترین حوزه های علوم اجتماعی اعم از جامعه شناسی، اقتصاد، روانشناسی و..... در دنیا آشنا گردد و یا از فلسفه های قدیم حتی به زبان عربی با خبر گردد واز متون کهن ادبی و یا نثر دشوار گذشتگان به نحوی آشنا گردد که بتواند در سطح دیپلم دبیرستانی متون دشوار ادب فارسی را بخواند (البته در سطح دبیرستان نه دانشگاه و در حدود سطح فهم و استعداد متوسط یک دانش آموز دبیرستانی) آنگاه است که ما می توانیم چنان جوی را احیا کنیم که هر دانش آموزی نه اینکه از همه جا رانده و مانده شده به علوم انسانی روی آورد، بلکه با علاقه و با احساس اینکه جامعه به او و افکارش نیازمند است، به انتخاب این رشته بپردازد.

هم اکنون در غرب بزرگترین مشاوران امپریالیست ها و قدرت های بزرگ برای استعمار واستحمارفرهنگی واستثمار اقتصادی مردم وملل جهان سردمداران علوم اجتماعی و انسانی هستند. چرا ما نباید با شناسایی انان و ارتقاء کیفیت معلومات دانش آموزان و دانشجویان این رشته به مبارزه همه جانبه فرهنگی با آنان بپردازیم.

به هر حال اموزش زبان خارجی و آشنایی با جدیدترین حوزه های علوم انسانی در شرق و غرب بزرگترین راهگشا در ارتقاء کیفیت فرهنگی این رشته ها است. ولی رشته هنر که از آن یاد کردیم، دارای اشکالاتی از نوع خود است که به توضیح بیشتری نیازمند است - ما فقط به این مختصر اکتفا می کنیم که هنرمند جویای حقیقت ولی به نوع خودش است و راه او با دیگران متفاوت است. جایگاه جوشش و کوشش هنرمند، قلب اوست. و این قلب اگر در جهت هنر جدید غرب قرار بگیرد، سر از مکتب سانتی مانتالیسم در می آورد و به چنان فضاحتی کشانده خواهد شد که پی آمدهای آن جز بحران فکری و روانی و سردرگمی های جدید نمی باشد.

چه خوب بود که هنر اسلامی با تمام ظرایف و پیچیدگی هایی که دارد و بیشتر در معماری دوره اسلامی تبلور می یابد که بزرگترین مهندسان و معماران جهان نیز در چگونگی آن در مانده اند مورد تدقیق و تحقیق بیشتری قرار می گرفت. به امید روزی که با تعهد و علم و تحقیق هر چه افزونتر به مبارزه فرهنگ ویران و به ظاهر قدرتمند ابرقدرتها بشتابیم.

معرفی کتاب

نشریه علوم تربیتی

«نشریه علوم تربیتی» انتشار یافت. شمارهٔ حاضر این نشریه حاصل تلاش جمعی کلیه کسانی است که هر یك به سهم خود علاقه‌مند بر گسترش دانش و یافته های پژوهشی خود یا دیگران هستند.

این نشریه شامل مقالاتی بیشمار است «نگرشی بر هدفها و روشها در تعلیم و تربیت اسلامی» نوشته دکتر غلامعلی افروز اولین مقاله این شماره را تشکیل می دهد.

«تستهای هوشی چه چیز را اندازه می گیرد؟» بقلم ا. آناستازی و ترجمه دکتر حیدر علی هومن و مقالاتی از شهربانو حقیقت و فریده یوسفی بخش مقالات این نشریه را در بر می گیرد. بخش گزارشها نیز به انتشار گزارشاتی پرداخته که حاوی نکات بدیع و جالبی است. و بخش معرفی نشریات، بخش معرفی سازمانها بخش کتابشناسی و بخش اخبار علمی قسمت انتهایی این مجموعه را تشکیل می دهد.

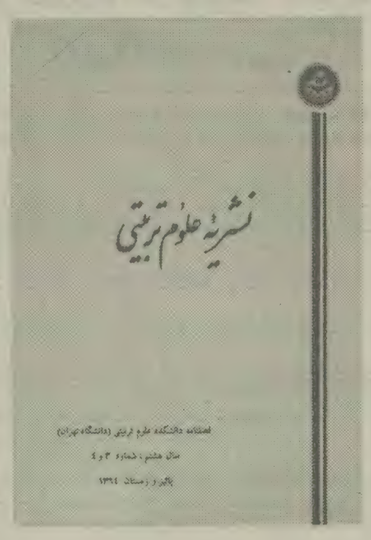

نشر دانش در دو ماههٔ اول بهار

نشر دانش منتشر شد.

سرآغاز این شمارهٔ نشر دانش مقاله‌ای است از دکتر نصرالله‌پور جوادی تحت عنوان «حسن ملاحت: بحثی در زیبایی شناسی حافظ». نقد و معرفی کتاب بخش دوم این شماره را تشکیل می‌دهد. «سه روایت فلسفه سیاسی هگل» با نگاهی به کتابهای افسانه دولت، جامعه باز و دشمنانش، خداوندان اندیشه سیاسی تحریر گشته که در آنها افکار کارل پوپر در مورد هگل مورد بحث قرار گرفته است.

در آیینهٔ روزها نقد دیگری است که دکتر غلامحسین یوسفی از کتاب دکتر محمدعلی اسلامی ندوشن به عمل آورده است. کتاب «روزها» از این نویسنده مورد نقد قرار گرفته است. «بحران اقتصادی و اجتماعی جهان» اثر «فیدل کاسترو» به قلم «یوسف نراقی» به نقد کشیده شده است. ناصر ایرانی به نقد و معرفی کتاب زندگی و مبارزات محمد محدد پرداخته که در جای خود خواندنی است. یا معرفی و نقد چند کتاب دیگر، بخش کتابهای خارجی این شماره از نشر دانش گزارشات و مقالات جالبی را ارائه می‌دهد.

ویرایش و نشر، کتابشناسی، نشر کتاب و خبرها، بخش انتهایی این نشریه را در بر می‌گیرد.

شناخت ابعاد فرهنگی و علمی استادشهید مطهری

یادنامه اولین کنگره بررسی و شناخت ابعاد فرهنگی، علمی استاد شهید مطهری درمجموعه‌ای به چاپ رسید این مجموعه حاوی گزیده مقالات سخنرانیها و اشعاری است که در این کنگره ایراد شده است. در مقدمه این کتاب چنین آمده است:

سخن از استاد است. سخن از انسانی است که به حق در عالیترین درجه از طهارت باطنی و کمال روحی، در عروجی خونین به سوی محبوب مقصود پر گشود. و از پی خود اندیشه‌ای ناب و والا، بسان چراغی فروزان و تابنده در چمنزار وسیع علم و دانش و فرهنگ بر جای گذاشت تا در گلگشت طالبان و پویندگان کمال، روشنایی بخش راهشان باشد.

...آری سخن از چنین انسانی است. عارفی وارسته و فیلسوفی متقی و فقیهی توانا و عالمی شهید. بدین لحاظ و به انگیزه شناخت ابعاد وجودی این شخصیت گرانقدر و تاسی به وی در شناختن و شناساندن اسلام، بر آن شدیم تا نشستی در خور شأن و مقام آن بزرگوار با حضور دانشمندان و شخصیتهای علمی داشته باشیم. که بحمدالله تعالی نخستین این نشست تحت عنوان «کنگره بررسی و شناخت ابعاد فرهنگی ـ علمی استاد مطهری در سرزمینی که تحمل فشار شش سال جنگ را بر خود داشته و به خون صدها شهید آغشته است، برگزار شد....»

و این کتاب که انعکاسی است از چگونگی انجام این مراسم. به مقالات و سخنرانیهای پیام ریاست جمهوری حجت الاسلام خامنه‌ای، علی مطهری، حجت الاسلام موسوی جزایری، علی موسوی گرمارودی، دکتر احمدی، حجت الاسلام طاهری خرم آبادی، دکتر رضا داوری، نصرالله مردانی، حجت الاسلام عمید زنجانی، معصومه جرجانی و.... ضمن گشته است.

این کتاب در قطع وزیری در ۲۵۴ صفحه از سوی انتشارات بخش فرهنگی جهاد دانشگاهی دانشگاه شهید چمران اهواز منتشر گردیده است.

منتها درجهٔ خرد اقرار به نادانی است

✱ عجب دارم از کسی که نمی‌شناسد نفس خویش را چگونه می‌شناسد پروردگارش را.
✱ آهنگ نیک شرارهٔ بدی را خاموش می‌کند
✱ آبادی دلها درهمنشینی با صاحبان خرد است
✱ نشانه خرد خردمندان، مدارا کردن با مردم است.
✱ نهایت دینداری داشتن لغزهای است.
✱ منتها درجهٔ خرد، اقرار به نادانی است.
✱ نهایت دانش، داشتن آرامش باطنی و بردباری است.
✱ حقیقت یقین درتوکل داشتن بخدا ست.
✱ سرچشمهٔ هدایت مشورت کردن با خردمند است.
✱ کردار نیک اندوخته ایست همیشگی و میوه ایست پاکیزه.
✱ همدم شهوتها دربندگرفتاریهاست.
✱ دارائی خردمند دردانش و کردار نیک اوست.
✱ دارائی بیخرد درداشتن دارائی و آرزوی اوست.
✱ با دانشمندان همنشینی کن. علمت زیاد می‌شود، ادبت نیکو می‌گردد و نفست پاکیزه می‌شود.
✱ خوشخویی با مردم بالاترین دین است.
✱ حلم و شکیبایی گواه برزیادی دانش است.
✱ دانشمند آنکس است که از یاد گرفتن و یاد دادن سیرنگردد.
✱ دانا، نادان را می‌شناسد، زیرا خودش پیش از دانایی نادان بوده است.
✱ نادان دانا را نمی‌شناسد زیرا که پیش از نادانی دانشمند نبوده است.

حضرت علی (ع)

سرمهٔ سلیمانی، سرمه‌ای است که.....

یکی از انواع نثر که در قرن یازدهم هجری رواج بسیار داشته، لغت‌نویسی است. این نوع، از قرن پنجم، بنا به ضرورت پدید آمد و پیوسته در طی قرون، گسترش یافت. همان نیازی را که شاعران و اهل قلم آذربایجان و نقاط غربی ایران در قرن پنجم داشتند در دوره‌های بعد، ادبای سرزمینهای غیر فارسی زبان نیز حس می‌کردند. کشور هند از سده‌های ده و یازده به بعد، یکی از گهواره‌های ادب فارسی به حساب می‌آید. هزاران شاعر و نویسنده در کنار دربارهای متعدد گرد می‌آیند، تاریخ می‌نویسند، شعر می‌سرایند و در علوم گوناگون قلم می‌زنند. به علت ناشنایی بسیاری از دوستداران ادب به لغات و اصطلاحات خاص کتابها و دیوانهای شعر، وجود کتابهای لغت که نیاز آنها را برطرف سازد، ناگزیر بود. شاید بتوان قرن یازدهم را در میان این دوران، اوج این نیاز دانست.

در آن عهد، کتابهای بسیاری در فن لغت، هم در ایران و هم در هندوستان، نوشته شد که معروفترینشان: فرهنگ جهانگیری، مجمع الفرس سروری، فرهنگ رشیدی، فرهنگ جعفری، سرمهٔ سلمانی و مشهورتر از همه برهان قاطع است. «سرمهٔ سلیمانی» فرهنگی است فارسی به فارسی تالیف تقی‌الدین اوحدی بلیانی که اخیرا از سوی مرکز نشر دانشگاهی به طبع رسیده است.

تقی‌الدین اوحدی بلیانی، یکی از ادبا، شاعران و نویسندگان مشهور قرن یازدهم است که طی مسافرتهای خود به نقاط مختلف ایران و هندوستان، در میان مجامع ادبی و شعری آن عهد مشهور بوده است. او را بیشتر با کتاب بزرگش تذکرهٔ «عرفات العاشقین» می‌شناسند. تذکره‌ای که دهها سال مورد استفادهٔ پژوهندگان قدیم وجدید قرار گرفته است. و اما «سرمهٔ سلیمانی» از جمله تالیفات غنی و پربار اوحدی بلیانی است. که معنی این ترکیب و در واقع وجه تسمیهٔ این ترکیب در «فرهنگ عجم» چنین آمده است: سرمه سلیمانی، سرمه‌ای است که چون به چشم کشند، مخفیات عالم، عینا و عیانا معاینه کنند!! این اثر را تقی اوحدی در اوایل قرن یازدهم نگاشته و البته از تاریخ دقیق آن اطلاعی دردست نیست، و این فرهنگ در واقع از لغات متشکل غیر فارسی فراهم آمده که در ضمن مختصر بودن، از حشو وزواید عاری است. ناگفته نماند که سرمه سلیمانی اولین اثری است که از تقی اوحدی به چاپ رسیده است.

این کتاب در قطع وزیری در ۳۷۳ صفحه، به بهای ۸۰۰ ریال از سوی مرکز نشر دانشگاهی به طبع رسیده است.

علم سودمند آن بود که انسان را حقارت دنیامعلوم کند

«درطلب علم کردن» از جمله مباحث کتاب معروف کیمیای سعادت اثرامام محمد غزالی است. گفته غزالی مبسوط‌تر ازآن است که مابتوانیم تمام این مبحث را دراین ستون بیاوریم. آنچه که بصورت مختصر درزیر می خوانید بیانگر همان کلام معروف پیامبر بزرگوار است که می فرماید: «علم حجاب اکبر است» و آن بدین معنا است که اگر عالم، علم را به سبب دنیا بجوید تاسرخویش گرم دارد و درمحافلی فضلی بفروشد، وبدان نیز عمل نکند، مسلما آن علم، حجاب اکبر است.

***

بدان که رسول (ص) چنین گفته است که طلب العلم فریضه علی کل مسلم، جستن علم فریضه است برهمه مسلمانان.

و همه علما خلاف کرده‌اند که «این چه علم است؟» متکلمان می گویند که این علم کلام است، که معرفت خدای ـ تعالی ـ بدین حاصل آید. و فقها می گویند که این علم فقه است، که حلال ازحرام بدین جدا شود. و محدثان می گویند که این علم حدیث وسنت است که اصل علوم شرع این است و صوفیان می گویند که این علم احوال دل است، که راه بنده به حق ـ تعالی ـ دل وی است. و هرکسی ازاین قوم، علم خویش تعظیم همی کند. و اختیار ماآن است که به یک علم مخصوص نیست و این همه علم ها نیز واجب نیست. ولکن آن را تفصیلی است که این اشکال بدان برخیزد:

بدان که هرکه چاشتگاه مسلمان شود یا بالغ شود، این همه علمها آموختن بروی واجب نگردد، ولکن دروقت آن واجب شود که معنی کلمه لااله الاالله، محمد رسول الله، بداند....

و اما این علمها که درروزگار مامی خوانند ـ چون خلاف (۱) ومذهب و کلام و قصص وطامات ـ و این معلمان که دراین روزگارند که آن همه علمهای خویش دام دنیا ساخته‌اند، مخالطت با ایشان و تحصیل علم ازایشان مرد را ازراه دنیا بنگرداند. و لیس الخبر کالمعاینه (۲). نگاه کن تا بیشتر این قوم ازعلمای دنیای اند ویا ازعلمای آخرت، وخلق را ازمشاهدت احوال ایشان سود است یا زیان.

امااگر جایی کسی باشد که به تقوی آراسته بود و راه علمای سلف داردو به تعلیم علمی مشغول باشد که اندر آن تخویف وتحذیر باشد ازغرور دنیا، صحبت ومشاهدت این کس همه کس را نافع باشد، تا به تعلیم چه رسد! و چون علمی آموزد، آموزد که سودمند بود، ازهمه کارها اولیتر باشد. و علم سودمند آن بود که وی را حقارت دنیا معلوم کند، و خطر کارهای آخرت به وی نماید، و جهل وحماقت کسانی که ایشان روی به دنیا آورده‌اند و از آخرت اعراض کرده‌اند آشکارا بکند. ـ تا آفت کبر وحسد وزیا وعجب وحرص وشره وحب دنیا بشناسد وعلاج آن بداند ـ این علم کسی را که بردنیا حریص بود همچون آب بود تشنه را، و چون دارو بود بیمار را.

اماشغول بودن این کس به فقه وکلام وخلاف وادب، همچون بیمار باشد که چیزی خورد که درعلت وی زیادت کند، که بیشتر این علمها تخم حسد وریا و مباهات و معادات ورعونت وتسوق وتکبر و طلب جاه دردل افکند، وهرچند بیش خواند آن دردل محکمتر می شود. و چون مخالطت باقومی دارد متفقه ـ که بدان مشغول می باشند ـ چنان شود که اگر وقتی خواهد که ازآن راه توبه کند دشوار بود، ونتواند که توبه کند.(کیمیای سعادت ـ جلد اول به کوشش حسین خدیوجم صفحه ۱۳۳)

۱ـ علم خلاف علمی است که درآن از چگونگی آوردن حجتهای شرعی ونارسایی دلایل ناهمساز گفتگو می شود و درحقیقت جدلی است که بامقاصد دینی سروکار دارد.

۲ـ شنیدن کی بود مانند دیدن

وَلَا تَحْسَبَنَّ الَّذِينَ قُتِلُوا فِي سَبِيلِ اللَّهِ أَمْوَاتًا بَلْ أَحْيَاءٌ عِنْدَ رَبِّهِمْ يُرْزَقُونَ

بوی آشنا

اگر تو باز بیایی بهار خواهد ماند
وگرنه خرمن نرگس خمار خواهد ماند
بس است بیهده ماندن بیا دگر برویم
که یاد رفتنمان یادگار خواهد ماند
اگر که رخش دلی بوی آشنا شنود
کجا به دست سواری مهار خواهد ماند؟
به یاد پیکر پاکت هزار چشمه زخم
درون سینه سنگ مزار خواهد ماند
اگرچه همتک اسبان غبار می تازد
سوار می رود اما غبار خواهد ماند
به یادت ای گل پرپر، گل همیشه بهار
همیشه باغ دلم دغدار خواهد ماند

«قیصر امین پور»

شهید زمانی:
امروز حفظ نظام جمهوری اسلامی از واجبات است

درگرامیداشت یادرزمنده شهید علی عباسی

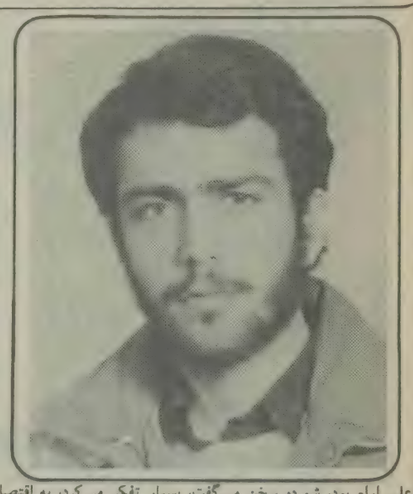

علی ارام بود، شمرده سخن می گفت، بسیار تفکر می کرد، به اقتصاد می زیست، نیکو رفاقت می کرد، آهسته گام برمی داشت، در جمع دوستان عزیز بود و در جمع دشمنان احترام داشت، جز خیر از او سر نمی زد، به والدین خود بسیار نیکی می نمود، در عبادت رغبت داشت، در سختیها صبور و در خوشیها شکور بود، دیگران را غمخوار بود و غم خود به دیگران نمی گفت، بیهوده لب نمی گشود، بیش از یک لحظه در چشمان مخاطب نمی نگریست، بسیار قرآن می خواند، همواره در نماز جمعه شرکت داشت، کمتر کسی خشم او را دیده بود، حیاء داشت، پیوسته تبسم بر لبانش بود و همیشه به عدل رفتار می کرد.

علی عباسی به سال ۱۳۴۳ در خانواده‌ای مذهبی در تهران دیده به جهان گشود. در آن هنگام چنان بود که مادرش گوید، از تمامی فرزندان آرامتر بود. تو گویی علی، شهید متولد شده بود. پس از سپری کردن دوران دبستان در مدرسه‌ای واقع در ۱۳ متری حاجیان، به دوران راهنمایی راه یافت و سه سال راهنمایی را با موفقیت به پایان برد و به دبیرستان رفت.

دوران دبیرستان آغاز تحول اخلاقی و روحی علی بود. در این ایام تنها با دوستان خاصی که زمینه‌های مذهبی قوی داشتند ارتباط برقرار می کرد. رابطه‌ی او با دوستان خود به گونه‌ای بود که می گفتند: «ما پشت سر علی نماز می‌خوانیم». همچنین با معلمان و اولیای دبیرستان چنان رفتار می کرد که همواره از او به نیکی یاد می کردند. دوستان علی وقتی از ویژگی‌های روحی و اخلاقی وی تعریف می کردند، ناخودآگاه انسان به یاد خطبه حضرت امیر (ع) درباره مومنان می افتاد.

علی با تمام مشغله‌های درسی علاوه بر عضویت در بسیج مسجد محل، بعنوان نماینده اهالی محله در مسجد برگزیده شد. در پایگاه محل کلاس آموزش قرآن و اخلاق برپا نمود و بسیجیان را به تقوی و دوری از فسادهای اخلاقی دعوت می کرد.

نخستین باری که علی به جبهه اعزام شد، از سوی دبیرستان و با گروه جهاد سازندگی در جبهه‌های غرب بود. پس از بازگشت از جبهه، پیوسته دلش به سوی جبهه متوجه بود تا اینکه برای دومین بار از سوی بسیج مسجد محل به کردستان اعزام شد.

پس از بازگشت از کردستان خود را برای شرکت در کنکور دانشگاه آماده کرد. مدتی درس خواند ولی در کنکور پذیرفته نشد و گویی خود می دانست که در کنکوری دیگر پذیرفته خواهد شد. زیرا از شرکت در کنکور آینده امتناع می‌ورزید ولی دوستان و به ویژه برادر خود را برای شرکت در آن تشویق می کرد.

علی مدتی در مغازه پدرش در کارهای نجاری به وی کمک می کرد و منتظر بود تا پس از مراجعت برادرش از جبهه به مناطق جنگی عزیمت کند. تا اینکه در تیرماه ۱۳۶۴ پدرش دار فانی را وداع گفت و بزرگترین ضربه روحی در طول زندگی به او وارد شد. شب وفات پدر در بیمارستان تا صبح بر سر پدر بود و هنگامی که پدر جان به جان آفرین تسلیم کرده بر سرش قرآن خواند و دعا کرد. او همواره خانواده و مخصوصا مادرش را به صبر و شکیبایی در مقابل مصائب و مشکلات دعوت می کرد و آنان را دلداری می‌داد.

علی خود را برای اعزام به سربازی آماده کرد و در سپاه پاسداران ثبت نام نمود و در یکان «ش.م.ر» مشغول فعالیت شد. حدود یکماه قبل از عید ۱۳۶۵ به آبادان اعزام گردید و طی اقامتش در آنجا با نامه‌هایی که به منزل می‌فرستاد، خط فکری و اعتقادات خود را نشان می‌داد و مواضع خود را در مقابل جریانات محل ابراز می‌نمود. تا اینکه در تاریخ ۲۲ فروردین سال ۱۳۶۵ در آبادان عروس شهادت را در آغوش گرفت.

یادواره رزمنده شهید سیامک کبیری سامانی

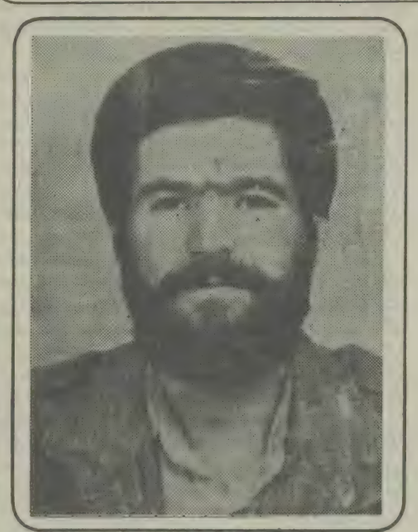

شهید سیامک کبیری در ۹ فروردین ماه سال ۱۳۳۸ هجری شمسی در «سامان» متولد شد. دوران کودکی را سپری نمود و به مدرسه راه یافت. تا سال سوم دبیرستان در سامان مشغول تحصیل بود. آنچنان اخلاق حمیده و پسندیده‌ای داشت که مورد علاقه و محبت شدید دوستانش بود. او در حین تحصیل در امر معاش بازوی پدر ارجمندش بود. زحمت فراوان می کشید و آنچنان قلب رئوفی داشت که در مدت زندگیش کسی را نیازرد. بعد از آن به مدت یکسال در بندر عباس مشغول تحصیل بود. شهید مظلومان فعالیت‌های مذهبی، سیاسی و اجتماعی خود را از بندرعباس آغاز نمود و با تمامی وجود در خدمت پیروزی انقلاب اسلامی که از سالهای ۴۱ و ۴۲ آغاز شده بود قرار گرفت و در راه سرنگونی حکومت جنایتکار پهلوی یک لحظه از جهاد و کوشش دست بر نداشت.

وی پس از یکسال در بندرعباس، برای ادامه تحصیلاتش به اصفهان آمد. دیگر شب و روز نداشت یکسره در خدمت انقلاب درآمد و براستی که یاوری صادق برای امام و مکتب بود و هر سختی و مصیبتی را به جان می‌خرید. تا اینکه در رشته ادبیات دانشگاه اصفهان قبول و وارد دانشگاه شد. ابعاد مبارزاتش وسعتی چشمگیر یافت. او دیگر متعلق به خانواده‌اش نبود. همه آنانی که قدم در راه مبارزه گذاشته بودند و امام را رهبر خود می‌دانستند و بر علیه نظام جبار پهلوی در پیکاری سخت بودند، او را برادری صادق و مسلمانی مؤمن، متعهد و مکتبی یافتند و پروانه‌وار در شمع وجودش گرد می‌آمدند. سال ۵۶ فرا رسید اوج مبارزات چهره دیگر به خود گرفت تاریخ آن روز با روشنگریهای افراد مبارزی چون او از حساسیت خاصی برخوردار شد. امت بیدارمان در پرتو رهبریهای روح‌خدا خمینی بت‌شکن به درجه‌ای از شعور رسید که دیگر هیچ قدرتی در جهان نمی‌توانست خشم ملت را فرو نشاند. امت حزب‌الله بیدارتر از هر دوره‌ای از تاریخ بر طاغوت و طاغوتیان شوریدند و آنان را به زباله‌دان تاریخ روانه ساخت. ۲۲بهمن روز شکست اهریمن و پیروز شدن اسلام فرا رسید. متعهدان فرزندان راستین اسلام و مقلدان و یاوران صادق امام، وظیفه‌ای سنگین‌تر بر دوش گرفتند. قدرتهای جهانی از وحشت گسترش اسلام در منطقه بر خود لرزیدند و تلاش مذبوحانه خود را در جهت سرنگونی جمهوری اسلامی نوپایمان آغاز کردند.

شهید مظلومان در تثبیت انقلابمان پس از انقلاب نیز بسیار فعال بود و از بنیانگزاران انجمن اسلامی سامان بود و از یاوه گوئیهای مشتی عناصر ناآگاه هراسی به دل راه نمی‌داد و آنگاه بدون دریافت حقوقی، فی‌سبیل‌الله در خدمت سپاه پاسداران قرار گرفت و یکی از اعضاء فعال این ارگان انقلابی بود. سپس در جهاد سازندگی تلاشی سخت را تعقیب نمود. او دیگر متعلق به یک ارگان نیز نبود و وجود خویش را به هر شکل در خدمت انقلاب گذاشته بود. در کمیته امداد امام نیز تلاشی سودمند داشت.

آری! حمله «فتح‌المبین» با کلمه مبارک یا زهرا آغاز می‌شود. او در میدان نبرد نیز به همگان نشان داد که پاسداری شجاع و رزمنده‌ای دلیر برای اسلام است. تیربار ژ-۳ را به دست می‌گیرد و در پیشاپیش رزمندگان به سوی خصم دون می‌شتابد. چندین نفر از متجاوزان بعثی را به هلاکت می‌رساند. تیری به بازویش می‌خورد ولی او لحظه‌ای توقف نمی‌کند و به پیش می‌تازد. برادران دیگر که حالش را می‌بینند او را از رفتن مانع می‌شوند ولی او می‌گوید که من هنوز می‌توانم بر اهریمن بتازم. در این هنگام تیربارش گیر می‌کند. آنرا به زمین می‌افکند، تیربار عراقی را از سنگر متجاوزان بیرون می‌آورد، مجدداً حمله را آغاز می‌کند و باز مشتی دیگر از کافران را به خاک ذلت می‌نشاند، آسمان رنگ خون می‌گیرد. بوی باروت آسمان را فرا گرفته. در این هنگام مورد اصابت گلوله آرپی‌جی دشمنان اسلام قرار می‌گیرد و بر زمین غلت می‌خورد. رزمندگان به دورش حلقه می‌زنند. در حالیکه شعار مقدس «یا زهرا و یا مهدی» را تکرار می‌کند از برادران رزمنده می‌خواهد که توقف نکنند و به پیش بتازند.

آری با ذکر خداوند در آخرین لحظات حیات پرافتخارش با شعار یا زهرا یا مهدی جان را به جان آفرین تسلیم می‌نماید و به لقاءالله می‌پیوندد.

به یاد رزمنده شهید قاسم ساری

هجرت خونین و پرواز غریب یاران را در مسیر چگونه زیستن گواه و شاهد شدیم و چشمانمان در اشک هجرشان نشست. آنان که سرود فتح می‌خواندند، یا در رکاب خونرنگ، رهوار سپید عشق کشیدند و هماره جاوید شدن را برگزیدند. این مرام عاشقان حق جوست. کین چنین بی مهابا گام به آتش زدند و همراه قوافل سپیده شتافتند و ستاره‌وار در آسمان ظلم زده شب درخشیدند و با سوختن وجود خویش روشنی بخش راه انسانیت گردیدند و با نثار خون خویش عزت و شرف امت اسلام را تضمین نمودند. پس برماست که لحظه‌ای، از این حماسه گران سپاه عشق غافل نمانیم و با دشمنانشان که استکبار جهانی در رأس آن است، هماره دشمن بمانیم و تا پیروزی نهائی از پای ننشینیم.

درگرامیداشت یاد رزمنده شهید علی (محمدحسین) باقی

شهید علی باقی دُر سال ۱۳۴۱ متولد شد. در دوران کودکی پدر خویش را از دست داد و تحت سرپرستی مادر به تحصیل پرداخت. در سال ۱۳۵۹ در رشته اتومکانیک هنرستان دیپلم گرفت. علی با بینش خود مبنی بر اینکه «باید همه مسلمین به میدان بیایند چرا که کنار نشستن و بی‌طرف بودن یعنی همکاری با باطل»، در براندازی رژیم شاهنشاهی فعالیت داشت و در همین رابطه چند بار با مزدوران رژیم پهلوی درگیر شد. در دوران دبیرستان یکی از بنیانگذاران انجمن اسلامی هنرستان بود. پس از پیروزی انقلاب اسلامی ایران به رهبری امام امت در جهت تثبیت انقلاب و ترمیم خرابه‌های باقی مانده از رژیم پهلوی و زدودن فرهنگ شاهنشاهی در حد توان خویش فعالیت داشت. از جمله در منطقه «ترکمن صحرا» در هیات ۷ نفره زمین گرگان ضمن تشکیل شوراهای اسلامی روستائی و رفع مشکلات روستائیان از نظر نیازمندی‌های کشاورزی و رفع تجاوز فئودال‌ها به روستائیان مستضعف، به گسترش فرهنگ اسلامی، که به دلیل حاکمیت نیروهای ضداسلامی و مارکسیستی تا مدتی بعد از انقلاب مردم مسلمان منطقه نتوانسته بودند با فرهنگ اصیل انقلاب آشنائی پیدا کنند پرداخت.

علی با وجود سن کمی که داشت، با فعالیت شبانه‌روزی و خستگی ناپذیر و با برخورد صحیح و اسلامی توجه روستائیان را به انقلاب جلب می‌نمود. پس از تجاوز رژیم کافر عراق به میهن اسلامی ایران او طبق فرمان امام راهی جبهه شد.

وی چهار بار به جبهه حق علیه باطل رفت. بار اول در اوایل جنگ در جبهه اهواز مدتی مشغول مقابله با متجاوزین عراقی بود. بار دوم در جبهه «دارخوین» در قسمت پدافند فعالیت داشت. بار سوم در جبهه آبادان با مزدوران عراقی نبرد داشت ولی از آنجائی که او در پی شهادت بود و در ملاقات با خدای خویش تعجیل داشت، برای بار چهارم از طریق بسیج گرگان در تاریخ ۲۲ آذر ماه به جبهه شوش اعزام شد. او یکی از دیده بانان فعال منطقه بود. مدت ماموریت او در جبهه تا پایان سال ۶۰ بود ولی چون او علاقه شرکت در فتح بزرگ را داشت، ملاقات با خداوند را بر ملاقات با خانواده‌اش ترجیح داد و در حمله «فتح المبین» در تاریخ ۹ فروردین ۶۱ به درجه رفیع شهادت نائل گشت و به خیل کاروان شهدای راه حق و حقیقت پیوست.

فرازهائی از وصیت نامه رزمنده شهید غفور شریفی

خدایا بانام تو آغاز می کنم. ای عزیز و ای پروردگار من! آن زمانی که مرا خلق کردی و از من پیمان گرفتی که بنده شایسته‌ای برایت شوم و این قول را به تو دادم، ولی به آن عهدی که با توبسته بودم وفا نکردم، اکنون شرمنده و دست خالی به سوی تو می‌آیم آیا قبولم خواهی کرد یا نه؟

ای محبوب عارفان. تو خدائی نیستی که از بندگان گنهکاری چون من ناراحت شوی. چون تو آگاهی از قلب کوچک من که چقدر سعی می کردم بندگی ترا بکنم و عاشق معشوقی چون تو شوم. خدایا! من ضعیف و زودرنج بودم و جواب ترا وقتی دیر می‌شنیدم ناامید می‌شدم ولی قطع امید از تو نمی‌کردم. خدایا! تو می‌دانی که با شرمندگی از تو کمک می‌خواستم. خدای من عاقبت با تو عهد بستم که به سوی تو بیایم و من الان تمامی اعضای جسم و بدن ضعیف خود را در اختیار تو گذاشته‌ام و دوست دارم و لذت می‌برم که دستم و پایم و زبانم و گوشم و چشمم و قلب و فکرم در خط الهی تو باشد و جهت بندگی مخلصانه تو بکوشد. خدایا! راضی نیستم چون هنوز در وجودم منیت مطرح است.

معبودا! اگر یک بار بگوئی «بنده من» قول می‌دهم تا آخر عبد خالص توباشم. شاید هم بگویی و من نشنوم. خدایا! مرا شنوائی و بینائی ده تا بتوانم ندای عاشقانه ترا بشنوم و چهره محبوب ترا ببینم.

خدایا! مرا ناامید برنگردان. به حق عزیزانت و به حق شهیدانت. دستم را بگیر تا خود را نبینم و فقط تو باشی و تو. برادران، مادرم، همسر و فرزند و خواهرانم! مواظب حرکات خود باشید تا خدای نکرده از خط رهبری امام عزیز جدا نشوید. چنانکه نشده‌اید. مادرم برایم گریه نکن.

همسرم! امیدوارم فرزندم را خوب تربیت کنی و همچنانکه اسمش زینب است، زینب‌وار، به پیشگاه خدای مهربان تقدیم کنی. فرزندم زینب! سعی کن همچون حضرت زینب صبور و در عین حال کوبنده دشمنان اسلام و پیرو امام عزیز باشی. همگی شمارا به خدای مهربان می‌سپارم.

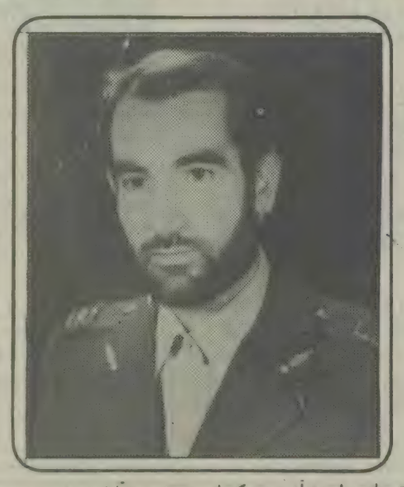

فرازهائی از وصیت نامه رزمنده شهید محمد کاظم اسماعیل زاده

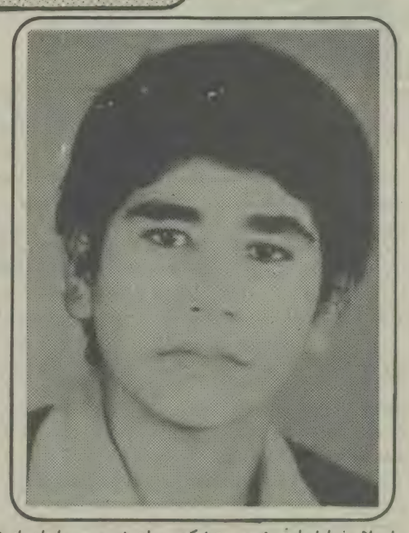

با سلام به امام امت خمینی بت‌شکن و ملت شهیدپرور ایران. از شما برادران و خواهران شهیدپرور ایران و خانواده‌ام می‌خواهم که همیشه پیرو خط امام که دنبال کننده خط انبیاء و امامان ما است و پشتیبان روحانیت مبارز و دولت اسلامی و برادران و مستضعفین که به خاطر خیانت دولتها و ابرقدرتها در حالت رنج و بدبختی قرار گرفته‌اند باشید و با کمک و یاری خداوند بزرگ حق آنها را از حلقوم ستمکاران شرق و غرب بیرون بکشید.

به شما خانواده خوبم این بشارت را می‌دهم که این سعادت نصیب شما شده است که فرزندتان در راه خدا و پیروزی اسلام و کفر شهید شده است. پدر، مادر و تمام افراد خانواده عزیزم! بعد از شنیدن خبر شهادت من بی‌تابی نکنید و غصه‌دار نشوید. شما باید خوشحال باشید که فرزندتان این سعادت را پیدا کرده که در راه خدا کشته شود.

مگر من از امام حسین و یارانش بهتر بودم. مگر خون من از علی اکبر حسین و از خون شهید مظلوم آیت‌الله سیدمحمدحسینی بهشتی و هفتاد و دو تن از یارانش و تمام شهدائی که در راه اسلام شهید شدند رنگین‌تر است که شمابخواهید ناراحت باشید. از شما می‌خواهم دعا کنید، شاید از این خانواده شهیدی در راه اسلام قبول گردد. پس ای خانواده عزیزم شاد و خوشحال باشید که این چنین از امتحان خدا بیرون آمدید و سعادت پیدا کرده‌اید که در خانواده شهیدی به درگاه خداداده‌اید. باید این آمادگی را داشته باشید که بازهم در راه خدا از جان و مال خود بگذرید و تمام هدفتان پیروزی اسلام باشد، همیشه در همه کارهایتان خدا را در نظر داشته باشید تا رستگار شوید.

پدر، مادر، برادر و خواهرم! اگر من نتوانستم در تمام ایام زندگیم حقی که شما برگردن من داشتید به جا آورم شما مرا ببخشید، ازخدا بخواهید و دعا کنید که مرا ببخشد و من هم از خدا می‌خواهم که شما را به راه راست هدایت کند و به شما صبر و استقامت عطا کند.

بازهم از شما می‌خواهم که در مرگ من ناراحت نباشید و در هرحال خدا را سپاس گوئید و شکر او را به جا آورید. از شما می‌خواهم که از قول من به تمام خویشان و دوستان سلام برسانید و از آنها طلب بخشش کنید. در خاتمه آرزوی پیروزی اسلام برکفر و سلامتی امام زمان و طول عمر امام خمینی و پیروزی ملت مسلمان ایران و تمام مسلمین جهان برمستکبران و ستمکاران شرق و غرب راآرزومندم.

درگرامیداشت یاد رزمنده شهید داود ابوالحسنی

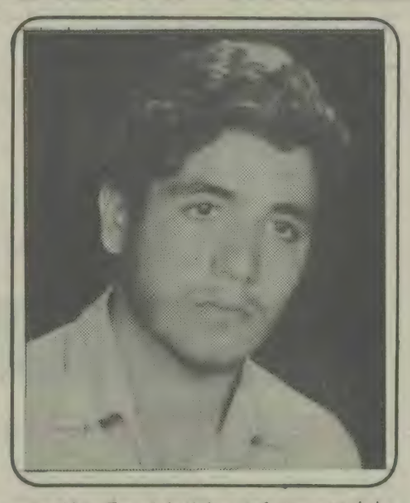

از آنجایی که وظیفه هر مسلمان است بعد از مرگ خود وصیت نامه‌ای برای بازماندگانش باقی گذارد، من هم برآن شدم چند کلامی به عنوان وصیت بنویسم.

من براساس رسالت ومسئولیتی که احساس کردم در راه الله وبرای پاسداری از انقلاب اسلامیمان که خونبهای دهها هزار شهید است به جبهه آمدم. لذا می‌خواهم که راهم ادامه یابد وهمواره با تمام امکاناتی که داریم از وطنمان دفاع کنیم.

پدرجان! مرا حلال کن. اگر نتوانستم انطوری که باید به شما دینم را ادا کنم، شما به بزرگی خودتان ببخشید.

از رفتن فرزندانتان به جبهه‌ها جلوگیری نکنید. جنگی که ما مشغول آن هستیم مدتهای طولانی طول خواهد کشید واحتیاج به ایثار ومقاومت دارد.

مادرجان! مادرمهربانم، نمی‌دانم چگونه از شما حلالیت بطلبم. زیرادرمقابل آن همه فداکاری ومهربانیهایت من کاری نکردم. امیدوارم که مرگ من خللی در ایمانت وارد نکند.

مادرجان! امروز قرآن واسلام احتیاج به کمک شما دارد. مبادا با خودبگویی که ما یک نفر را دادیم. دیگر وظیفه مان را ادا کردیم ودینی نسبت به انقلاب واسلام نداریم. آنگاه کارمان تمام می‌شود که دیگر خونی در رگهای ما جریان نداشته باشد.

مادرجان! برای این به جبهه نیامدم که از زیر مسئولیتها شانه خالی کنم، بلکه من احساس مسئولیت کردم وبرای یاری دین خدا به این مکان مقدس آمدم.

خواهرانم! تقوی پیشه کنید وحجابتان را مانند سنگر حفظ کنید. در تربیت فرزندانتان کوشا باشید وآنها را افرادی مومن ومتدین بار آورید.

برادرجان! قبول دارم که حق برادری را که بر دوشم بود اداء نکردم اما شما احترام به پدر ومادرت را هیچ گاه فراموش نکن. اگر جبهه‌ها احتیاج به نیرو وکمک داشت بر تو واجب است که به جبهه بروی ودین خدا را یاری کنی.

در پایان از پدر ومادرم می‌خواهم که مرا در بهشت زهرا درکنار شهداء دفن کنند. اموالی را که داشتم هرچه صلاح می‌دانید درباره‌اش انجام دهید. نسبت به کسی قرضی ندارم واز همه می‌خواهم که مرا ببخشند.

فرازی از وصیت نامه رزمنده شهید سعید زارعی

خدایا! تو شاهدی که بسیاری از افراد می‌خواستند مرا از رفتن به جبهه بازدارند. خدایا! توخودشاهدی که من با صمیم قلب به جبهه می‌روم، تاآنجایی که قدرت دارم با این صدامیان می‌جنگم چرا که این جنگ خود یک جهاد است.

پدر و مادرا ما می‌رویم که بجنگیم و پیروز برگردیم و یا کشته شویم که بازهم پیروز هستیم. مادرجان! بعد از شنیدن خبر مرگم خواهش می کنم اشک مریز. به خواهرانم هم بگو در سوگ من اشک نریزند زیرا امام بزرگوارمان در مرگ فرزندش اشک نریخت چون می‌دانست رضای خداوند در این امر می‌باشد.

مادرجان! خداحافظت. خوشحال باش از اینکه فرزندت را درراه اسلام می‌دهی. دیگر در آن دنیا فاطمه زهرا بانوی صدراسلام ازتو گله ندارد برای روحم فاتحه بخوان تا اسوده باشم و همچنین تو پدراز تو تقاضا می کنم که همچون یک سرباز انقلاب از انقلابمان در برابر دشمنان دفاع کنی و مرا نیز ببخشی.

درگرامیداشت یاد رزمنده شهید غلامحسین زمانی

با درود به پیشگاه امام زمان و نایب بر حقش امام امت و ارزوی سلامتی و طول عمر برای آن مرجع عظیم‌الشأن و آرزوی پیروزی رزمندگان اسلام و به اهتزاز درآمدن پرچم توحید برفراز گیتی.

خدمت پدر و مادر و خانواده عزیز سلام عرض می کنم. پس از عرض سلام سلامتی شما را از درگاه خداوند منان خواستارم. خانواده عزیزا اکنون که در جبهه هستم تصمیم گرفتم که مطالبی هر چند ناقص که می‌توان آن را وصیت نامه نامید بنویسم.

خدایا! تو را شکر می کنم که به من نعمت آمدن به جبهه و پیکار در راهت را عطا کردی.

مادرجان! وقتی خبر شهادت مرا به تو دادند خدا را شکر کن که فرزندت اجازه نداده است پرچم خونین امام حسین (ع) بر زمین بیفتد و در این راه جان ناقابل خویش را نثار کرده است.

مادر جان! در جبهه، هر وقت ان چهره رنج کشیده و مهربان در نظرم مجسم می‌شود، ناخودآگاه اشک از چشمانم جاری می‌شود. مادر جان! قلم من قادر به پاسخگوئی ذره‌ای از زحمات تو نیست. پس بهتر است لب فرو بندم و هیچ ننویسم، و به همین نکته بسنده کنم که من فقط برای انجام تکلیف الهی به جبهه آمدم و بس. مادر جان! مرا ببخش و اگر دلت گرفت به یاد زینب (س) گریه کن و صبور باش که این جان ناقابل به صاحب اصلیش بازگشته است.

پدر جان! از تو تشکر می کنم که مرا در این راه پرورش دادی و راهنمای من بودی، برایم دعا کن که به دعا احتیاج دارم و مرا ببخش.

اما تو برادر عزیزا سعی کن درس بخوانی و ایمانت را تقویت کنی. احترام به پدر و مادر فراموشت نشود. سلام مرا به همه بچه‌ها برسان و از طرف من از آنها حلالیت بطلب. خواهران و برادران گرامی از همه شما تشکر می کنم که برای من زحمت کشیدید. سعی کنید که با یکدیگر مهربان باشید.

در پایان از همه فامیل و دوستان و آشنایان و همکاران خداحافظی می کنم و از همه حلالیت می‌طلبم و از همه التماس دعا دارم.

توجه داشته باشید که امروز حفظ نظام جمهوری اسلامی از واجبات است و این امر تحقق نخواهد یافت مگر در سایه وحدت و یگانگی و پشتیبانی از ولایت فقیه و رهبری.

یادواره رزمنده شهید محمد مرتجی

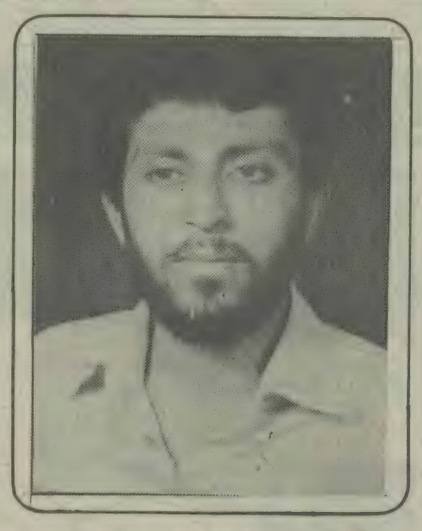

نمی‌دانم از چه بنویسم، از کجا شروع کنم، از ایثار واخلاص دلیر مردان سپاهی یا شهادت. خدایا! به من توفیق عطا کن که در حرفهایم ثابت قدم باشم ودر موقع امتحان رو سفید درآیم، خدایا مرا نزد دوستان عزیزی که در راهت درجبهه‌های مقدس شربت شهادت نوشیدند ببر.

در موقعیت کنونی که جبهه احتیاج به نفرات داشته من با علاقه کامل واز صمیم قلب به جبهه جنگ می‌روم واز خدا می‌خواهم اگر مرا لایق می‌داند توفیق شهادت در راهش را نصیبم گرداند.

الهی! ترا شکر می کنم که باز توفیق پیدا می کنم در مصاف با بعثی‌ها بر دشمن بتازم. خدایا ترا سپاس که لیاقت رزمنده بودن را به من دادی، خدایا ترا شکر می کنم که توفیق دادی تا بتوانم میان مخلصان بسیجی وسپاهی کار کنم.

خدایا این توفیق را به من بده که مرگ من شهادت در راه تو باشد نه مرگ در رختخواب ونه مرگ ذلت بار. از پدر ومادرم که در بزرگ کردن من بسیار زحمت کشیده ونتوانستم یکذره زحمات ایشان را جبران کنم شرمگین هستم واز آنها حلالیت می‌طلبم.

راضی نیستم هیچکس به خصوص مادرم وعمه عزیز وگرامیم که داغ فرزند شهیدش برقلبش مانده در مرگ من ناراحتی کنند.

اگر جنازه‌ام در منطقه باقیماند جای بسی سعادت است واگر جنازه‌ام را به تهران آوردند دربهشت زهرا میعادگاه شهیدان دفن واز خدا برایم طلب مغفرت کنید.

به یاد رزمنده شهید علیرضا شیخ سوینی

ممکن است رمضانی که شما این نوشته را می‌خوانید من از حالت مادی خارج شده باشم چون برای یك مسلمان مرگی وجود ندارد و این حالت تحولی بیش نیست. امیدوارم زیاد بی تابی نکنید که این کار از اجر شما می کاهد، انسان برای گذراندن، امتحان دراین جهان آفریده شده و تمام کارها ومسایل برای امتحان است. فرزند نیز جزئی از این امتحان است. امانتی است پیش شما از طرف خداوند که در موقع لزوم آنرا باید پس بدهید وانگهی این مرحله برای همه می‌باشد «اناالله و اناالیه راجعون» ما از خدائیم و بازگشت ما بسوی اوست پس چه خوب است آدمی در راه خدا از این مرحله بگذرد.

از: جلال محمدی (گلچین) ـ تبریز

همدم صبح

رزمنده شیر، ای همدم دیرینه صبح
خفته است در چشمان تو، آئینه صبح
گلبانگ تکبیرت نوید روشنایی است
چون رویش سرخ فلق، درسینه صبح
آنك میان صحنه از نای تفنگت
ریزد به جان شب پرستان، کینه صبح
دیگر به خفاشان مجالی نیست اینجا
بلبل! بخوان با تابش سیمینهٔ صبح
آنك عروس شید می آید، تماشاست
می پاشد هر سو نقره از گنجینهٔ صبح
شب پاوران! بیهوده شب را انتظارید
در خواب بینید و خیال، آدینهٔ صبح

از: هـ ـ شهلایی ـ باختران

عطر دیرپای شهادت

من بارها،
دستان بی اراده بودن و ماندن را
بر شانه های منجمد خاك دیده‌ام.
من سالها،
تکرار نبض زمین را
با حسّ بی قرار قدمهایم
لبریز کرده‌ام.
و بارها... از زمین خواسته‌ام که:
دیگر رواق حوصله‌ام تنگ است.
قلب مرا بگیر
وهستی‌ام را
باعطر دیرپای شهادت
با رمز بی نهایت پرواز
آشتی بده

جوانه‌های اندیشه

خاطره

پرواز پرستوها

از: مسعود نصرتی ـ خرم آباد تنکابن

... آن روز حال و هوایی دیگر داشتم. انگار موجی از امواج دریا نصیبم شده بود و تکانم می‌داد. لباس پوشیدم و از خانه زدم بیرون، نمی‌دانستم به کجا می‌روم، مقصدی نداشتم. گامهایم بدون اراده مرا پیش می‌بردند. از پستی‌ها و بلندی‌ها گذر کردم، به سر «سو»[1] که رسیدم متوقف شدم، در آنجا روی سنگی نشستم. غرق در تفکرات خودم بودم. کوههای سر بفلک کشیده و بلند «سیالان» و «چالکه»[2] که هنوز لباس سفید زمستانی برتن داشتند. و جنگلهای سرسبز و خرم که انسان را در عمق خویشتن فرو می‌برد، ساکت و آرام مرا می‌نگریستند. گنجشکها و «کورکورکها»[3] و پرستوها در پرواز بودند، و تا آنجا که چشم توان دیدن داشت اوج می‌گرفتند و بیننده را وا می‌داشتند که تا بالاترین نقطه با چشم تعقیب‌شان کند. پرواز پرنده‌هایی که در انسان عشق به پرواز،... می‌کاشتند. چشمم به آسمان بود که آنها چه زیبا پرواز می‌کنند، چلچله‌ای کوچک که مثل چلچله‌های دیگر که زیبایی را از اجدادش به ارث برده بود، اوجی گرفت و بعد پائین آمد، دوری زد و من همچنان محو تماشایش و حسرت پرواز در دلم. یکی دوتا شد و دوتا سه تا و.... و.... دیگر قابل شمارش نبودند. همه باهم روبروی دیدگانم، پرواز می‌کردند و چنان تصویر زیبائی در اوج آسمان آفریده بودند که بیننده دل نداشت چشم از آن بردارد. پرستوهها در حین پرواز، آرام صدا می‌کردند، به نظرم می‌خواستند این پیام را به دیگر دوستانشان برسانند که بیائید از اینجا برویم بهار نزدیک است.... آنها که صدا را می‌شنیدند می‌آمدند و با دیگر پرستوها هم‌صدا می‌شدند. پرستوها در پرواز بودند و من همچنان می‌نگریستم، که چه منظره‌ای و...، در یک لحظه همه باهم آنقدر بالا رفتند که دیگر جز صدایی ضعیف به گوش نمی‌رسید و تنها نقطه‌هایی سیاه از آنها باقی مانده بود. بعد به صورتی زیباتر از قبل پائین آمدند و به طرف شمال رفتند. من همچنان نگاهشان می‌کردم، نگاهم تا آنجا که قدرت چشمم اجازه می‌داد، بدرقه‌ی راهشان بود، چه زیبا و آگاهانه باهم به سوی مقصدشان پریدند، دردل آرزو کردم که ای کاش من هم پر داشتم و مثل پرستویی در آسمان پرواز می‌کردم، و به همه این پیام را می‌رساندم که «بهار نزدیک است، طلیعه فجر نزدیک است، به آن روز موعود که بهارانش سبز و خرم است و شقایق سرخش را آرامش، بلبلان را آوازی و ندایی عاشقانه است، چیزی نمانده است. چند لحظه‌ای بعد که از پرستوهها کوچکترین نقطه‌ای نماند، به خود آمدم دیدم نه توان پرواز دارم نه توان پیام دادن.

نزدیک غروب خورشید بود. نمی‌دانستم چه مدتی است سر «سو» نشسته‌ام. از سر «سو» بلند شدم، خورشید کم کم داشت پشت کوه پنهان می‌شد، غروب ییلاق دیدنی است، هرچند باردیده باشی، انگار باز برای اولین بار است که تماشا می‌کنی. برگشتم به ده همه چیز عوض شده بود، هیچ چیز سرجایش نبود، نه انسانی، نه سقفی که چهار دیوارش مانده باشد. هواپیماهای دشمن بالای ده در پرواز بودند. مات و حیران، درجا خشکم زد. انگشت به دهان که چه شده است؟

خیلی زود متوجه شدم که چی شده است، صدای رگبار مسلسل که برای خانه‌ی جنایتشان به صدا درآورده بودند، قلبم را تکان می‌داد تازه به خود آمدم که باید پیام را رساند، باید فریاد براورد و در مقابلشان ایستاد، باید پیام فجر را رساند. هنوز قدم به خود آمدنم را نگرفته بودم که هواپیما آمد و سوزش رگبار مسلسل را در تنم حس کردم، برزمین افتادم، چیزی نمانده بود که خورشید پنهان شود، برای آخرین بار غروب خورشید را خوب تماشا کردم، وه که چقدر زیبا و قشنگ بود، با پنهان شدن خورشید، روحم پرواز کرد، احساس کردم چلچله‌ای آمد وروحم با او پرواز کرد، با چلچله‌ها رفته بود، تا این پیام را برساند:

آن روز موعود، آن روزی که بهارانش سبز و خرم است،
و شقایق سرخ را آرامش،
و بلبلان آواز می‌خوانند.
در آن غروب گرم غم‌آلود، با تکبیرهایمان
پیروزی را با تمام وجود احساس خواهیم کرد.

***

آفتاب هنوز بیرون نزده بود. کله‌ی سحر، رضا هم سنگریم تکانم داد، مرا از خواب بیدار کرد و گفت: امروز حمله داریم، چیزی به حمله نمونده است، زودباش. از چادر که بیرون آمدم، نگاهی به آسمان کردم، پرستوها را دیدم که در اوج آسمان در پروازند، پرستوها را که دیدم به یاد خوابی که دیده بودم افتادم، نگاهی دیگر به آسمان انداختم، پرستوها هنوز در پرواز بودند ومن همچنان آنها را می‌نگریستم.

پانویس:
۱ ـ سو ـ نقطه‌ای بلند بالای ده که تمام ده از آنجا پیداست
۲ ـ سیالان، چالکه ـ نام دوکوه در دوهزار (تنکابن)
۳ـ کورکوری ـ نام گیلکی پرنده‌ای که به آن «زنبورخوار» می‌گویند.

طرح

پیرمرد

از: سید احمد سید پایداری ـ سوم دبیرستان ـ تهران

پیرمرد هر روز گوشه میدان، درجای خلوطی بساطش پهن بود، همیشه هم یک سیگار اشنو به لب داشت. انگار سیگار یکی از اجزای طبیعی صورتش بود و بدون آن کامل نمی‌شد. توی بساطش همه چیز پیدا می‌شد از تخمه و آجیل و قندشکن و منقل گرفته تا سینی‌های کوچک کار اصفهان. پیرمرد زمستان و تابستان جایش همانجا بود.

به همه رهگذران به چشم کسی نگاه می‌کرد که می‌خواهد از او چیزی بخرد. پیرمرد یک پتوی ژنده هم داشت که فرشش بود. چند تکه‌ای هم مقوا دوروبرش بود که تابستانها از آنها به عنوان سایه‌بان استفاده می‌کرد تا آفتاب اذیتش نکند.

پیرمرد صبح زود بیدار می‌شد و منتظر مشتریانی می‌ماند که با چشمانی پف کرده از جلو بساط پیرمرد می‌گذشتند و به سر کارهایشان می‌رفتند. پیرمرد می‌دانست که آنها عابرینی هستند که کمتر ممکن است جلو بساط او توقفی کوتاه داشته باشند، ولی باز نگاه همان نگاه فروشنده به خریدار بود.

پیرمرد دیگر جزیی از پیاده‌رو شده بود. مثل تیر چراغ برق یا دکه روزنامه‌فروشی روی جوی آب، خیلی‌ها به دیدنش عادت کرده بودند.

صبح آنروز زمستانی چند نفر اطراف بساط پیرمرد جمع شده بودند پاسبان کشیک داشت پیرمرد را تکان می‌داد، ولی پیرمرد حرکتی نمی‌کرد. پاسبان از این که پیرمرد خواب مانده است، تعجب کرده بود. بعضی مردم هم جمع شده بودند تا اول صبحی کنجکاوی خود را ارضاء کنند. پیرمرد تکان نمی‌خورد، بدنش سرد بود، سردسرد.

هرکس حرفی می‌زد و پیشنهادی داشت، پیرمرد چنان می‌نمود که خوابیده است. سرانجام یکی از تماشاچیان دل را به دریا زد، منقلی را از کنار بساط پیرمرد برداشت، جلوتر گذاشت و چند سکه توی آن انداخت. بقیه هم همین کار را کردند. دقایقی بعد، اطراف جسد پیرمرد از سکه‌های کوچک و بزرگ برق می‌زد.

تصادف

از: رضا شهرامی ـ ۱۵ ساله ـ تهران

صبح دیرتر از معمول از خواب بیدار شدم. تند و تند صبحانه خوردم و لباس پوشیدم. کیفم را برداشتم و آماده رفتن شدم. درهمین موقع صدای مادرم بلند شد: «مواظب باش! توراه ندو، دیرت نمیشه، هنوز وقت داری». درحالی که از پله ها پایین می‌آمدم سرم را برگرداندم و گفتم. باشه، خداحافظ تاگهان احساس کردم زیرپایم خالی شد و پس از آن محکم به زمین خوردم. پله خانه مان نرده نداشت برای همین چون جلویم را نگاه نکرده بودم از گوشه پله ها به زمین افتادم. صدای پای مادرم بلند شد که می‌خواست آنجا بیاید و ببیند که چه خبر شده، با اینکه بدنم هنوز خیلی درد می‌کرد، منتظر نشدم که مادرم بیاید. می‌ترسیدم دوباره نصیحتم کند و مدرسه ام دیر شود. با سرعت از خانه خارج شدم و درخیابان به صف اتوبوس پیوستم. اتوبوس آمد و من هم سوار شدم، اتوبوس هن و هن کنان پیش می‌رفت اما برای من حرکتش بمنزله حرکت حلزون بود. نمی‌دانم چرا هروقت سوار اتوبوس می‌شوم بیاد حلزون می‌افتم. سرایستگاه پیاده شدم، هنوز راه زیادی مانده بود که باید پیاده می‌رفتم. نزدیک خانه مان مدرسهٔ ابتدائی نبود و برای همین مجبور شده بودم دورتر از خانه مان به مدرسه بروم. درراه هر لحظه صدای ناظم درگوشم می‌پیچید: «هرکس دیر آمده اون گوشه بایستد تا اسمش رو بنویسم. دفعه دیگه نمره انضباط شما هارو میدونم چند بدم». از ایستگاه تا چهارراه را دویدم. سرچهارراه همیشه می‌ایستادم تا چراغ برای عابر پیاده سبز شود و بتوانم عبور کنم، اما اینبار دلم نمی‌تابید، دیگر نمی‌خواستم دیر کنم. «ایندفعه اگر پرونده ام را زیر بغلم بگذارند چی؟» قدم به داخل خیابان گذاشتم اولین اتومبیلی که با سرعت از جلویم گذشت، زهره ترک شدم. با اینحال از حرکت بازنایستادم و جلوتر رفتم، خیلی ترسیده بودم، برای همین هم حرکات موزونی نداشتم گاهی جلو می‌رفتم و گاهی هم چند قدمی به عقب برمی‌گشتم. درهمین حال که سرم را مرتباً به چپ و راست می‌گرداندم، چشمم به اتومبیلی افتد که مستقیماً به طرفم می‌آمد. شل شده بودم آنقدر شل که دیگر نمی‌توانستم قدمی به جلو یا عقب بردارم، سردی سپر را روی پاهایم حس می‌کردم. سرم پایین افتاد و چشمم بسته شد. اما به جای احساس برخورد اتومبیل با خودم صدای ترمزی وحشتناک و پس از آن برخورد دو اتومبیل به هم شنیده شد. چند لحظه همانطور ایستادم. وقتی چشمم را باز کردم و مانعی جلوی خودم ندیدم، با تمام قدرتی که داشتم به طرف پیاده رو دویدم. جرأت نمی‌کردم پشت سرم را نگاه کنم. پس از رسیدن به آن طرف خیابان، توی کوچه ای رفتم و به دیوار تکیه دادم و به نفس زدن مشغول شدم. فکرم پریشان شده بود و حتی اسمم را هم فراموش کرده بودم. کم کم که حالم جا آمد شروع بفکر کردن کردم: «مثل اینکه تصادف شده؟ تقصیر من بود، نه؟ نکنه کسی منو دیده باشه، بره بگه؟ نه بابا، کی منو میشناسه. برم مدرسه؟ نه بهتره برم ببینم چی شده هیچ کس منو نمی بینه یواشکی می‌رم، از گوشه دیوار نگاه می‌کنم». با همین افکار بطرف چهارراه، راه افتادم درهمین مسیر کوتاه چه افکاری که به مغزم خطور نکرد: «کاشکی می ایستادم و زخمی ها رو از توی ماشین در می‌آوردم. اگرهم دربازنمی‌شد، پنجره رامی شکستم. می آوردمشون بیرون بعد مردم بمن چی می گفتن؟ قهرمان؟!! نه بابا، من که زورم نمی رسه آدم بزرگار و بلند کنم.... پشتم را بدیوار چسباندم و از گوشهٔ دیوار چهار راه را نگاه کردم. در قسمتی از چهار راه عدهٔ زیادی جمع شده بودند، حدس زدم که حادثه باید در آنجا اتفاق افتاده باشد. صدای مردم بلند بود و هرکس تقصیر را گردن یک کسی می انداخت. بی آنکه توجهی به صحبتهایشان بکنم سعی داشتم جریان را بفهمم. اما مگر ممکن بود؟! کمی به خودم جرأت دادم تا نزدیکتر بروم، به طرف جمعیت رفتم. مردم را کنار زدم و سعی کردم از لابلای آنها اتومبیل‌ها را ببینم. پس از آنکه به آخرین صف رسیدم، ایستادم. جرأت جلوتر رفتن را نداشتم. از لابلای مردم نگاهی به اتومبیل‌ها انداختم، آنقدرها هم که فکر می کردم صدمه زیادی ندیده بودند گلگیر یکی از آنها جمع شده بود و چراغ دیگری شکسته بود. نگاهی به قیافه های عبوس و گرفتهٔ رانندهٔ هایشان انداختم. یک‌نوع ترس آمیخته با شرم درمن برانگیخته شده‌بود. میخواستم جلوبروم وبگویم، تقصیر من بود. دقت کردم تا بشنوم که به هم چه می گویند. «جناب سروان! به خدا تقصیر من نبود، یکدفعه دیدم که یکنفر وسط خیابان ایستاده، برای اینکه با او تصادف نکنم منحرف شدم و با این آقا تصادف کردم. کارم دیر شد زودتر یه فکری بکنین هرچی خسارت بشه می دهم....» تازه متوجه پلیس شده بودم چند قدم به عقب برداشتم و دوباره از میان جمعیت به گوشهٔ دیوار پناهنده شدم.» ای وای چکار کردم؟ بیچاره آقاهه ادارش هم دیر شد. اصلا چرا یکدقیقه صبر نکردم تا چراغ سبز بشه؟ عجب کاری کردم‌ها! معلم سردرس عبورازخیابان گفته بود اگر پسره عجله نمی کرد و کمی دیرتر به خانه می رسید بهتر از آن بود که دو سه ماه به خانه نرود. چطوره برم بگم تقصیر من بود؟ اما خیلی عصبانی بودند. می ترسم موضوع را به پدرم بگن. تازه مردم هم منو میشناسن. یه وقت نیان به مدرسه بگن؟». بار دیگر به صحبتهای مردم گوش فرا دادم. هرکس یک چیزی می گفت. نزدیک بود کار به دعوا و مرافعه هم بکشد. شانس آوردند پلیس سر چهار راه بود وگرنه یک دعوای حسابی راه می افتاد. از رهگذری که از آنجا می گذشت ساعت را پرسیدم. چند دقیقهٔ دیگر زنگ مدرسه مان می خورد البته اگر همان موقع حرکت می کردم سر موقع می رسیدم. اما نمی توانستم بروم. حس کنکجاوی و ترس بمن اجازه نمی داد تصمیمی قاطع بگیرم.

بیاد حرف مدیر افتادم که می گفت اگر کار بدی کردیم، باید با شهامت بگوییم که اشتباه کرده‌ایم تا کار از آنکه هست بدتر نشود و تازه این کار شجاعت لازم دارد و کسی که به اشتباهش پی ببرد و پشیمان شود شجاع است. یاد آوری این جملات و دیگر مرا مصمم کرد پیش مردم و برای پلیس اقرار کنم که تقصیر من بوده است.» خوب می رم می گم. سرم رو که نمی برن. اگر هم راننده‌ها یا مردم بخواهند منو بزنند پلیس اجازه نمیده. همه جا میگن پلیس آدم خوبیه، همه رو دوست داره، پس می رم دم گوش پلیس میگم بقیهٔ مردم هم نمیشنون.» در همین موقع یکی از دوستانم را دیدم که دوان دوان به آن طرف می آمد. وقتی مرا دید ایستاد و گفت: «سلام مگه نمیای؟ مدرسه دیرشدها» گفتم: بریم و راه افتادیم می خواستم باز گردم اما دیگر جلوی دوستم خجالت می کشیدم. او شروع کرد به صحبت کردن: «تصادف رو دیدی بیچاره مرده که میگن مقصر بوده می گفت تقصیر من نبود. یکنفر جلوش سبز شده بود تصادف کرد. حالا هم چون اداره‌اش هم دیر شده، می خواست یه پولی به اون یکی راننده بده و بره اما...». دیگر منتظر نشدم تا حرفش را ادامه دهد و دوان دوان خودم را به پلیس رساندم: «آقا... آقای پلیس!... تقصیر من بود» خواستم نگاهی به راننده‌ها بیاندازم اما نه از راننده‌ها ونه ازماشینها، خبری نبود.

رفته بودند. از آن روز به بعد سر چهار راهها حتی اگر خیلی هم خلوت باشد تا چراغ سبز نشود از آن عبور نمی کنم. آخر از قدیم گفته‌اند: مار گزیده از ریسمان سیاه و سفید می ترسد.»

امتحان ریاضی

از: مسعود برادران غفاری

مثل کلاف سردرگم بودم، نمی توانستم فکر کنم. به هرچیزی که می اندیشیدم، به بن بست می رسیدم و راهی نمی یافتم. سعی می کردم به نحوی خودم را قانع کنم، ولی مگر می شد؟ دوست داشتم ازخانه و محله امان که حالا بارسیدن شب درتاریکی فرو رفته بود، فرارکنم و سربه بیابان بگذارم. همه ناراحتی من به این خاطر بود که فردای آن شب امتحان ریاضی داشتیم و من نتوانسته بودم خودم را آماده کنم. البته امتحان ثلث نبود، ولی برای من که بیشتر نمره هایم خوب بود، فرقی نمی کرد و دلم نمی خواست باگرفتن نمره تک، توی کلاس انگشت نماشوم. آرزو می کردم زمین دهان بازکند و مرا فروببرد. هرچه فکر می کردم بهانه‌ای بتراشم و امتحان ندهم یابه مدرسه نروم، فایده‌یی نداشت. سردرد؟ دل درد؟ بیماری فلان قوم و خویش؟ نه... هیچکدام فایده نداشت و قانعم نمی کرد. اصلا خیلی راحت به پدر و مادرم خواهم گفت که فردا به مدرسه نمی روم، اما جواب مدرسه را چه بدهم؟ چطور است درمدرسه خودم رابه مریضی بزنم؟ نه، اینهم درست نیست.

ساعت ازده گذشته بود و من همچنان باخودم کلنجار می رفتم که برای فردا بهانه‌ای پیداکنم. قیافه معلم ریاضی واخم و تخمی که به بچه های درس نخوان داشت، جلو چشمانم ظاهر می شد و تنم می لرزید. همانطور به دیوار تکیه داده بودم و فکر می کردم. مادرم خیلی برای خوردن شام صدایم کرد، به این بهانه که خواب هستم، جوابش راندادم وعاقبت هم درهمانحال خواب مرادربود.

چشمانم راکه بازکردم، صبح شده بود. اول فکر کردم خواب می بینم، ولی فکر امتحان ریاضی و ساعاتی که درپیش داشتم تنم را لرزاند و ازخیال بیرونم کشید.

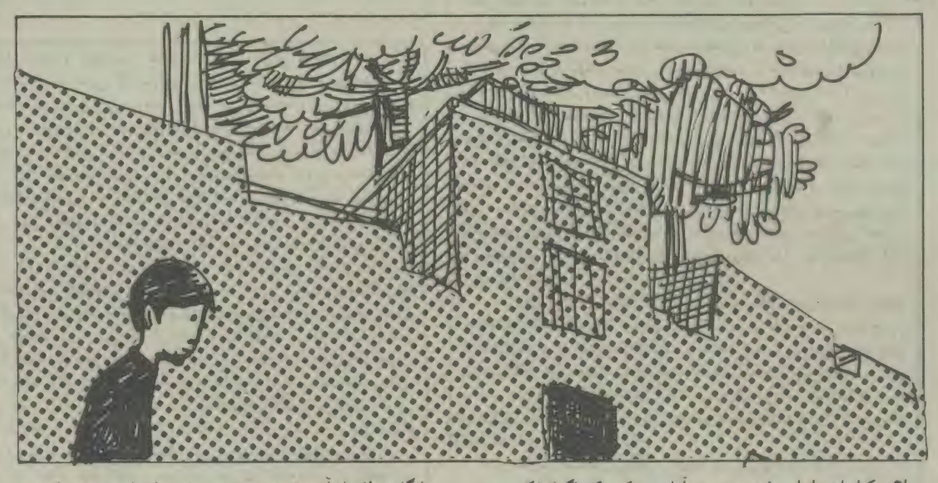

داشتم کتابهایم رابرای رفتن به مدرسه آماده می کردم که ناگهان فکری به خاطرم رسید. فکر کردم بهتراست ساعت اول و دوم رابه جای مدرسه رفتن، درخیابانها قدم بزنم و ساعت آخر به مدرسه بروم. اگر هم آقای ناظم پرسید، خواهم گفت حالم خوب نبود. این بهترین راه ممکن بود. توی دلم ازاینکه می خواستم دروغی بگویم، ملتمسانه ازخدا خواستم مرا ببخشد و برای خودم بهانه آوردم که چون درس رابلدنیستم، این دروغ صلاح است. ته قلبم ازاین فکر خوشحال و راضی بودم.

امتحان ریاضی ساعت اول بود و اگرمن ساعت آخر می رفتم، بعداز امتحان می رسیدم و دیگر مشکلی نداشتم. درحالیکه به خودم وعده می دادم برای امتحان بعدی ریاضی درسم راخوب بخوانم، صبحانه خورده و نخورده، کتابهایم را برداشتم و زدم به کوچه.

وارد خیابان که شدم، عین آدمی که یک کار خلاف انجام داده است و یاقراراست دریک عملیات خلاف کارانه شرکت کند، دلم عین سیروسرکه می جوشید. فکر می کردم تمامی آدمهایی که ازکنارم می گذرند، خبر دارند که من امروز برای شرکت نکردن درامتحان ریاضی، به مدرسه نرفته‌ام. نکنه یکدفعه پدرم مرا درخیابان ببیند؟ نکند یکی ازدبیران مدرسه مرابببیند؟ باگامهایی لرزان جلومی رفتم و چند دقیقه بعد، بی آنکه اختیاری ازخودم داشته باشم، به سرکوچه مدرسه امان رسیدم.

انگار سطلی از آب یخ روی تنم ریخته باشند، احساس سرما می کردم. پس همه نقشه‌های من بی فایده بود.

دیگر کاری نمی‌توانستم بکنم وناچار آرام وبیصدا سرجایم نشستم تا زنگ خورد و معلم ریاضی، بسته پلی‌کپی به دست وارد کلاس شد. موقع پخش ورقه‌ها، وقتی جلو من رسید، پرسید:

ـ زنگ پیش نبودی؟
ـ آقا، حالمان خوب نبود.
ـ ورقه سوالات را روی میز گذاشت وپرسید
ـ حتما خوب خوندی؟

دیگر نتوانستم تحمل کنم، درحالیکه بغض گلویم را گرفته بود، برای آنکه اشکم را بچه‌ها نبینند. از کلاس بیرون رفتم. معلم که وضع مرا دید، لحظاتی بعد درکلاس را بازکرد وبا مهربانی پرسید:

ـ چی شده؟ چرا ناراحتی؟
ـ همه چیز را برایش گفتم واز او خواهش کردم مرا ببخشد تا برای امتحان بعدی ریاضیات خودم را آماده کنم. معلم پذیرفت ودرحالیکه می گفت: امیدوارم که دیگه تنبلی سراغت نیاد.» وارد کلاس شد. خود را کاملا سبک حس می کردم ومی‌رفتم که در امتحان بعد نشان بدهم چه دانش‌آموز درس‌خوانی هستم.

شعر

دوشعر از: مجید طهمورثی (هاتف) ـ تهران

باعاشقان

این عاشقان درکوی جانان تامقیمند
پویندهٔ سرخ صراط مستقیمند
در حجم سبز نوبهاران، روح آبند
در هودج گلواژه‌ها، نبض نسیمند
خورشید گوته، حادث صبح قریبند
بر پهنهٔ شب، شاهد نور قدیمند
چون پاسدار حرمت آهنگ باران
بر صحنهٔ تفتیدهٔ خاك حریمند
از خوان خون بگذشته در میلاد مهتاب
برمرکب معراج تاعرش عظیمند
شاید بلوغ روشنی درچشم خوابند
گویی حریف التهاب و ترس وبیمند
«هاتف» بچین از باغ سنگر غنچه عشق
کاین عاشقان در فصل خون با گل سهیمند

بامن بمان

درتنگنای حادثه
چشمهایم چه هراسند
عبور ثانیه ها را انکار می کرد
من بودم و خیال.
وتو،
در اوج پرشوکت خویش
حریر عطوفت را معنا می کردی
و خاطرات جاودانه
در زیر باران لحظه ها
به آسانی جان می گرفت
آه... شاید کتاب ها
از اوج پرشوکت تو
چیزی در خود نداشتند
اما...
ساعت قلبم هنوز هم
گذرگاه شوق انگیز ثانیه هاست
دستهایم هزاران دفتر
وخیالم صدها دیوان
از شکوه غریبانه‌ات به یاد دارند
با هروزش
با هرنسیم
برگهای سبز زندگی
حضور ترا در باغ مژده می دهند.

دو شعر از: فرزاد دعایی ـ لشت نشاء

پیروزی

دستها
آیت قدیمی شناخت
و آفاق
جولانگاه اعتماد
اینك خاك
تبرك پاك قدمها
و خونبارش حماسه
بشارت یگانگی
هماره
نماز سرخ یکرنگی
در قامت فریاد
لوای طاهر لاله
خونین، چون محراب

***

اکنون
در شط چشمانم
کارون می خواند:
موج شو!
همواره طوفان باش!
و می گوید:
سیاووش وار
بستیزید
که خون...
تاوان یاران است.
اینك؛
خشمها،
موج ها،
طوفان،
حنجره،
تحریر یك آواز:

ـ پیروزی ـ

کشتزار

پدرم بر سرتاسر کشتزار
تا مرز تنیدن پنبه
دستی دوستانه داشت.
مادر:
آه... خسته هر غروب بود
در خاك خیس کرتها
و تحفه وار به خانه می آورد
جای زخم زالوها را
برادر،
سهم رعایت شده کار را
تا بامداد و بامداد
عرقریزان می جست.
خواهرم،
با لهجه شیرین روستایی‌اش
آواز شیرین باران می خواند
و تا گذران سالی دیگر، بازهم.
اینك
من می‌پایم دهکده‌ام را
شالیزار را
کشتزار را
و نفس زندهٔ برنج را
که نیاز من است
هماره نان فردای منست.

نگاهی به بحران اقتصادی امریکای مرکزی

از: لوموند دیپلماتیک ——— ترجمه: الف ـ میربهاء

گوشزد فرانسوا پرو برای نشان دادن نقش عمده‌ای است که شرکتهای چندملیتی در فرآیند ادغام دارند. پس از امضای پیمان ماناگوا در دسامبر ۱۹۶۰، که تشکیل بازار مشترک آمریکای مرکزی MCCA را داد، ایالات متحده که قسمت زیادی از مخارج مؤسسات مشترک را می‌داد، از قدرت تجارتی خود برای جلوگیری تصویب قانونی در مورد سرمایه گزاریهای خارجی استفاده نمود. اگرچه این مسئله، مانع گسترش بازار مشترک در اولین فاز خود نشد (۱۹۶۸ـ۱۹۶۰)، در عوض منشأ انحرافات زیادی گشت که برروی تحولات

ـ منطقه برخوردها

ـ آمریکای مرکزی بر اثر بحران اقتصادی از هم گسیخته شده است.

پنج کشور آمریکای مرکزی از اوائل دهه ۸۰ بطرز بی‌سابقه‌ای از نظر اقتصادی بعقب بازگشته‌اند. این عقب گرد اقتصادی بقدری چشمگیر است که ظاهراً کوششی که برای توسعه سه‌دهه انجام شده، نابودگشته است. رشدمنفی تولید خالص ملی در چهار ساله اخر باعث شده که درامد نیکاراگوئه و السالوادور بیست سال و هندوراس و گواتمالا ۱۰ سال به عقب باز گردد. علاوه بر این، مخاصمات دیپلماتیک و برخوردهای نظامی تعدادی از کشورهای این منطقه بحران اقتصادی را شدیدتر می کند و حتی وجود بازار مشترک آمریکای مرکزی MCCA را بخطر انداخته است. و تجارت بین منطقه‌ای، که در مقابل تمام تغییر شکل‌های روابط سیاسی این ۵ کشور از سال ۱۹۶۰ دوام آورده بود، رو به وخامت می‌رود. بیکاری ۳۵٪ توده فعال را در برگرفته و شدت جریان اسکناس اوضاع را متشنج‌تر می کند. برای منطقه‌ای که تجارت خارجی نقش تعیین کننده‌ای دارد، سقوط صادرات نشانه‌ای تأسف‌بار است و بدنبال این مسئله، فقدان تسلط بر هزینه عمومی باعث رشد کسر بودجه می گردد.

این منطقه با وامی ۱۵ میلیارد دلاری، دارای یک عدم تعادل سرمایه گزاری خارجی است که بعنوان عامل اصلی این بحران محسوب می‌شود. موقعیت کشورهای آمریکای مرکزی وخیم‌تر از آمریکای جنوبی است، زیرا مبلغ وام آنها دوبرابر مبلغ وام آمریکای جنوبی است. ظرفیت پرداخت نیز پائین‌تر می‌باشد و درصد سرویس وام ۳۰۰٪ ارزش صادرات است. کمیسیون اقتصادی سازمان ملل متحد برای آمریکای لاتین CEPAL، در یک طرح قرضداری برای امریکای مرکزی محاسبه نموده که بدون یک اعتبار خارجی ۱۰ میلیارد دلاری کشورهای مذکور تا سال ۱۹۹۰، مطلقاً از عهده تعهدات خود برنخواهد آمد. این مبلغ زیاد که پرداخت اعطای آن بنظر بعید می‌آید، بدون در نظر گرفتن سرمایه گزاری برای واردات اصلی است. وباحتمال قوی در ۴ سال آینده، کسر بودجه موازنه اقتصادی آشکار می‌شود.

اگر مقروض بودن آمریکای مرکزی به چنین صورت حزن آوری درآید، دیگر ممکن نیست که این بحران به یک مسئله عدم تعادل سرمایه گزاری خارجی تقلیل یابد.

از طرف دیگر، از رده خارج شدن دستگاه تولید کننده و سیر قهقرایی تولیدات صنعتی تنها به مسئله این قرض مربوط نمی‌شود. بانک توسعه آمریکا، در گزارش سال ۸۱ـ۱۹۸۰ خود، زنگ خطری را برای این مسئله بصدا درآورده بود. از طرف دیگر، کندی فعالیت ادغام (Integration) از اواخر دهه ۶۰ محسوس بود. از این عوامل این طور برداشت می‌شود که بحران مالی حاضر بعلت ساختار اقتصادی است که کشورهای این شبه جزیره پس از جنگ جهانی دوم پذیرفته‌اند. بنابراین، «بدون بررسی تاریخی در مکانیسم‌های این ساختار و نتایج حاصل از آن، مطالعه وسعت بحران میسر نیست. کشورهای آمریکای مرکزی، در اوائل سالهای ۵۰ در مرز صنعتی شدن بودند و اقتصادشان براساس صادرات کشاورزی و بطور اخص قهوه و موز بود.

در آن زمان، کشاورزی منطقه شدیداً تحت انقیاد سیاسی ایالات متحده بودند و شرکت‌های آمریکایی اکثر بهره برداری‌های کشاورزی را در دست داشتند. این ظاهر مضحک که آن را «پیمان مستعمراتی» می‌نامند در جو بین المللی مستعمره زدائی و کوشش‌های گسترده کشورهای جهان سوم برای تغییر ساختار اقتصادی خود، مدت زیادی نمی‌توانست دوام آورد.

دوطرح منحرف شده

بنابراین، برای شرکت‌های آمریکای مرکزی دوطرح مطرح می‌شود. اولین آن برای تغییر ساخت بنیادی مزارع و استحکام بخشیدن قدرت تصمیم گیری ملی در زمینه‌های داخلی وخارجی است. این طرح سیاست گواتمالا را از سال ۱۹۴۰ تا ۱۹۴۵، تحت حکومت ژاکوبو آربنز (Jacobo Arbenz) بیاد می آورد. آزمایش گواتمالا ناگهان با مداخله نظامی ایالات متحده قطع شد و باید دودهه دیگرمی گذشت تا طرحی با همان کیفیت موفق به نظم دادن نیروهای سیاسی واجتماعی منطقه شود.

طرح دوم، ادغام اقتصادی را بعنوان شرط لازم برای تمام فرایندهای توسعه در این شبه جزیره تقاضا می‌نمود، این طرح با طرح اول تضادی نداشت و در واقع تکمیل کننده اهداف اولی بود. بدین سبب، در اول کار با مخالفت ایالات متحده روبرو شد. براثر فشار طرفداران ادغام که بدور کمیسیون اقتصادی سازمان ملل گردآمده بودند و احتمالاً ترس از اینکه «رقایقی مشابه گواتمالا تکرار شود، واشنگتن تغییر روشی متمایل به حمایت از تشکیل یک فضای سالم اقتصادی اتخاذ نمود. بگفته مسئولان آمریکائی، طرح دوم بعنوان تنها دورنمای واقع بینانه‌ای برای تغییر شکل ساختار اقتصادی ـ اجتماعی بود. ولی ادغام اقتصادی یک فضای متشکل از چند کشور فرآیندی است که می تواند به راههای مختلف و اقدامات عملی متفاوت منجر شود. ظرفیت چنین فرآیندی برای ایجاد یک توسعه طویل‌المدت بستگی دارد به پاسخ به سئوال فرانسوا پرو که ۲۰ سال پیش مطرح کرده: «این ادغام به نفع کیست؟» برای او دوامکان وجود داشت:

«ثمره‌های این ادغام، یا به الیگو پول ها (حکومت منحصر بچند قطب) و یا الیگارشی ها (حکومت طبقات) که به اقتصاد بین الملل وابسته‌اند، می رود و یا به مجامع فرعی که در یک سلسله مراتب اقتصادی ـ اجتماعی قرار دارند.»

آتی نتایج ناخوشایندی داشتند. دوسال قبل از برخورد مرزی بین هندوراس و السالوادر در ۱۹۶۹، بحران شدیدی در بازار مشترک آمریکای مرکزی بوجود آمد. رشد و توسعه کند شد و مبادلات داخلی منطقه دچار رکود گشت. دبیرخانه دائمی برنامه ادغام اقتصادی آمریکای مرکزی (SIECA) گروهی را بریاست یک اقتصاددان گواتمالایی بنام ام. گیرت رزنتال M. Gert Rusenthal مأمور ارزیابی ۱۰ سال آینده بازار مشترک نمود تا دورنماهایی از آن بدست آورد.

در این طرح سنگین که بنام «گزارش رزنتال» در سال ۱۹۷۳ منتشر شد، عامل اصلی انحرافات و بلوکاژ فرآیند ادغام، شرکتهای چندملیتی شناخته شدند. درواقع، غیبت هرگونه ضابطه در پیمانهای ادغام و فقدان انتظام در سیاست اقتصادی چندملیتی‌ها، کشورهای عضو بازار مشترک را به یک رقابت کینه‌جویانه برای جذب پایتخت‌های خارجی هدایت کرد. نتیجه این شد که بخش‌های نافع بازارمنطقه‌ای تحت کنترل این شرکتها درآمدند. در مقابل قدرت کم تصمیم گیری و ناتوانی مقاطعه کاران محلی برای اشغال زمینه‌های کار، شرکتهای چندملیتی (که تنها نمایندگان اقتصادی برخوردار از قدرت تولیت در مقیاس منطقه‌ای بودند) توانستند، استراتژی تولید و تجارت خود را در داخل بازار مشترک اعمال نمایند. و بدین ترتیب کنترل بتدریج ازاختیار مراکز تصمیم گیری ملی و ارگانیسم‌های بین کشورهای شبه جزیره خارج شد و در عین حال انحرافات پیش‌بینی شده در گزارش رزنتال ظاهر می‌شد:

ـ تعیین مواضع نامناسب برای فعالیت‌های تولیدی و در نتیجه تقلیل مناطقی که زیربنای خوبی دارند (از ۲۵۰ شرکت خارجی مستقر شده پس از تشکیل بازار مشترک، تنها ۱۰ شرکت توانستند محل خود را تغییر دهند و شعبه‌های زیادی در داخل آمریکای مرکزی برپا کنند). استراتژی چندملیتی‌ها و سیاست‌های تحریک آمیز مالی باعث ایجاد مازاد ظرفیت تولید شدند. این مازاد ظرفیت با بی‌حاصل کردن تجهیزات، در عرض مدت کم باعث کاهش سریع تولید شد.

ـ انتقال تکنولوژی از مرکز به شعبه‌ها باعث خروج ارز بسیاری تحت عنوان پیمانهای کمک فنی و یا پرداختهای مختلف شد. این خروج ارز از مملکت باعث تضعیف تراکم سرمایه شد و برتعادل پرداخت‌ها سنگینی کرد. شرکت‌های چندملیتی که وزنه مهمی در بازار منطقه‌ای بودند، امکان تشکیل یک طبقه (قشر) مقاطعه کاران محلی را کم نمودند و در نتیجه این طبقه در حاشیه باقی‌ماند و نتوانست بعنوان تکیه‌گاه در پیشرفت ادغام اقتصادی همراهی کند.

محاصره و محدودیت ساختاری

در نتیجه، الگوی صنعتی شدن در استراتژی چند ملیتی‌ها منجر به یک بلوکاژ ساختاری میشود. شعبه ما مختص به تولید محصول برای مصارف جاری شدند و معمولاً بدینگونه است که هر نوع صنعت جانشین پای می گیرد. این محصولات صنعتی در کشورهای آمریکای مرکزی، دارای دو مشخصه هستند: اولاً خیلی سریع یا از رده خارج شدن و یا تغییر مدل تجدید می‌شوند، ثانیاً سهم واردات (وارده شده) در این کشورها بیشتر از کشورهای آمریکای جنوبی است. هر نوع کاهش ظرفیت واردات، بطرز خود کار کاهش سطح کلی فعالیت اقتصاد داخلی را بدنبال دارد. چون رشد و تنوع تولیدات بازار مشترک بمیزان کافی برای اینکه به کشورهای شبه جزیره اجازه دهد، به دومین مرحله جانشینی واردات بپردازند، نبود. عمل مخالف این نوع صنعتی شدن، این بود که انقیاد و آسیب پذیری این کشورها را بیشتر کنند.

این صنعتی شدن نتوانست دو آلیسم (دوگانگی) اجتماعی را که مشخصه اقتصاد مبتنی بر صدور مواد کشاورزی بود، محو کند، بلکه آن را تقویت نیز نمود. این همان نتیجه‌ای است که کمیسیون اقتصادی سازمان ملل متحد بان رسید: ثمره‌های رشد که به انحصار گروههای خاص در می‌آیند، باعث پخش غیر منصفانه در آمد می گردند. تمرکز در آمد بعد بازار را نیز کاهش می‌دهد و تمام امکانات تنوع ساخت را بلوکه (محدود) میکند. تجدید تجهیزات، مشروط به قبول پیشنهاد چند ملیتی‌هاست، که مایلند لااقل قسمتی از سود عاید شده را به ارز دریافت کنند و این مسئله هم به تحولات تجارت خارجی بستگی دارد که اکثراً خوشایند نیستند. تمرکز در آمد بر روی چند محصول اولیه و محدود کردن مقاصد به بازارهای خارج منطقه‌ای که کاهش نیز یافته بودند، باعث ناپایداری صادرات شدند، بهر حال، اولین نشانه‌های کاهش ظرفیت تولید در آخر سال های ۶۰ پدیدار شد، که مصارف با سقوط قیمت صادرات بود.

در زمینه اجتماعی، طبق گزارش کمیسیون اقتصادی سازمان ملل برای آمریکای لاتین، آمریکای مرکزی تحولات منفی داشته است و باعث ازدیاد یا نابرابری اجتماعی گشته است. این تحولات منفی تمام امیدهای ادغام اقتصادی را مبدل به یاس نمود و اقشار و طبقات مختلف مردم، بخصوص روشنفکران که در اصل از این آزمایش حمایت بسیار کرده بودند، ناراضی شدند. در جریان اولین دهه فعالیت بازار مشترک یعنی هنگام تهیه و پس از انتشار گزارش رزنتال انحرافات اجتماعی ـ اقتصادی که پی آمد این مدل صنعتی شدن بود، شدت یافتند. قطع روابط دیپلماتیک بین هندوراس و السالوادور در سال ۱۹۶۹، فلجی جزئی در فعالیت موسسات منطقه‌ای بوجود آمد و تجارت خارجی نیز در آن زمان تابع تناوبهای دوره‌ای شدیدی شده بود. اگر این عوامل باعث بلوکاژ مطلق سیستم نشدند، برای این بود که منابع مالی بکمک آن آمدند. کمک‌های نقد بین المللی که در آن زمان فراوان و با بهره پائین بودند سه عمل عمده را بعهده گرفتند: تسهیل واردات با وجود بالا رفتن قیمت بعضی فرآورده‌ها بخصوص نفت، تشکیل ذخائر اساسی و سرمایه گزاری در اعتبارات مصرفی و حمایت از تقاضا. در اوائل سالهای دهه ۷۰، وام خصوصی بدون تضمین بیش از وام عمومی بود و این مسئله نشان می‌دهد که این موسسات مستقیماً به سرمایه گزاریهای بین‌المللی مرتبط می‌شوند. در اواسط این دهه، جریان معکوس شد، یعنی دولت منبع اصلی برداشت از منابع خارجی شد. این سرمایه‌ها دوباره قسمتی بشکل اعتبار به موسسات و قسمت دیگر بشکل سرمایه گزاری در توسعه فعالیت‌های دولتی اختصاص یافتند. انبوه قرض، بالا رفتن ناگهانی مقدار بهره و وخامت کسر بودجه اقتصادی بدنبال دومین شوک نفتی، در اوائل سالهای دهه ۸۰ «پایان توسعه با قرض داری» را بهمراه داشت و پی‌آمد آن بازار مشترک با بحران کلی روبرو شد. عوامل محدودیت که ۱۰ سال قبل در گزارش رزنتال پیش بینی شده بود، بطرز عمیقتری جلوه گر میشوند و این بار بنظر غیر قابل کنترل می‌آیند. شرکت‌های خارجی سرمایه‌های خود را با از رده خارج کردن تجهیزات و کاهش تدریجی ظرفیت تولید قطع می کنند. سرمایه گزاریهای خارجی که تا سال ۱۹۷۵، ۱۰٪ سرمایه کل و ۲۰٪ جریان سرمایه گزاری خارجی خالص (نیت) را تشکیل می‌دادند در ۱۹۸۲ بترتیب ۴/۶٪ و ۴۱۸٪ را نشان دادند.

> * امریکای مرکزی باوامی ۱۵ میلیارد دلاری، دارای یک عدم تعادل سرمایه گذاری خارجی است که بعنوان عامل اصلی این بحران محسوب می‌شود. موقعیت کشورهای امریکای مرکزی وخیم‌تر از امریکای جنوبی است، زیرا مبلغ وام آنها دو برابر مبلغ وام امریکای جنوبی است. ظرفیت پرداخت نیز پائین‌تر می‌باشد و درصد سرویس وام ۳۰۰٪ ارزش صادرات است.

دولت و مقاطعه کاران

باتوجه به مسائل ذکر شده، هر راه حلی در چهار چوب این سیستم به مخاطره می‌افتد. ضمناً می‌توان این سؤال را مطرح نمود که یک استراتژی بر مبنای صادرات چه راه حلی می‌تواند برای اصلاح کسری موازنهٔ پرداختها با کالاهای وارد شده توسط یک تولید صنعتی پیشرفته، پیشنهاد کند؟ هم چنین توسعه بازار داخلی نیز مطرح است که با بالا بردن کیفیت محصولات مورد تقاضا در بازار فروش میتوان آن را تقویت نمود. کمیسیون اقتصادی سازمان ملل متحد برای حل این بحران «تغییر شیوهٔ رشد» را پیشنهاد می کند، بدون اینکه تعریفی از آن ارائه دهد.

تغییر شیوهٔ رشد بمعنی تجدید نظر در معیارهاست که با کمک و یاری منابع مالی و تولید محصولات انجام می گیرد و برای اینکار باید برنامه‌ای اقتصادی تنظیم نمود که الویت در آن با تجدید گسترش صنعت باشد. برای عملی شدن این برنامه دو مسئله باید رعایت گردد: از یکطرف تحکیم بازار مشترک کشورهای آمریکای مرکزی که رکن اصلی صنعتی شدن می باشد و از طرف دیگر ابعاد رفرمهای زراعتی و مالیاتی برای منصفانه پخش شدن عایدی بین اقشار وسیع مردم که تا بحال محروم مانده بودند.

برنامه ریزی صنعتی باید شامل معیارهای مشخص برای محصولات در الویت قرار گرفته و موجودیت نمایندگی‌ها باشد. الویت محصولات، با درنظر گرفتن متوسط درآمد سرانه بطریقی که مخارج بمقیاس تولیدات باشد، منظور میشود، بدینصورت ضریب فعالیت سیستم اقتصادی برای مدتی طولانی بالا میرود و در نتیجه یک مازاد تولید تشکیل می گردد. باتوجه به اینکه امکان سرمایه گزاری خارجی درحال حاضر بنظر خیلی ضعیف می‌رسد، این مازاد تولید مهمترین و شاید شخصاً منشاء تراکم سرمایه در مقیاس منطقه می باشد.

در مورد نمایندگی‌ها، باید گسترش فعالیت دولت را در ۱۵ سال آخر خود در نظر گرفت. در مقابل ضعف بخش خصوصی ملی و کسادی ساختار تولیدی، بنظر ضروری میرسد که دولت همچنان برنامه ریزی، کنترل و سرمایه گزاری برنامه صنعتی را بعهده گیرد. سپس مقاطعه کاران محلی، با پشتیبانی از یک سیاست محرک در بخش خصوصی، مسئولیت شاخه‌های صنعتی را بعهده گیرند، و بالاخره فعالیت ۲۰ ساله بازار مشترک آمریکای مرکزی نشان می‌دهد که وجود یک سیاست مشترک بین این کشورها در مقابل سرمایه گزاریهای خارجی الزامی است. در عین حال چندان عاقلانه بنظر نمیرسد که شرکتهای چند ملیتی را بحال خود گذاشته و یا اینکه از این جریان بکلی حذف نمود. بهترین روش ایجاد یک زمینهٔ فعالیت مشخص برای این شرکتهاست که در چهارچوب ضوابط عمل کنند. تذکر این مسئله ضروری است، که باتوجه به برخوردهایی که منطقه را تهدید می کند، شانس تحقق یک برنامه ریزی برای گسترش صنعتی در صورتی است که تمام دول منطقه با سیاست‌ها و رژیم‌های گوناگون در ایجاد یک فضای اقتصادی سالم توافق کنند.

توجیه حمله

«رونالدریگان» حمایت خود را از ضدانقلابیون نیکاراگوئه شدت بخشیده است و می خواهد از مجلس نمایندگان وامی ۱۰۰ میلیون دلاری جهت کمک به جنگهای چریکی ضدانقلابیون دریافت کند. ریگان برای تحت تأثیر قرار دادن کنگره، در اخر ماه مارس با استفاده از سپاهیان آمریکائی که از سال ۱۹۸۰ در هندوراس مستقر شده‌اند، برای اولین بار مبادرت به عملیات نظامی علیه خاک نیکاراگوئه را کرد. این عملیات ممکن است منجر به جنگ با ارتش نیکاراگوئه شود. دولت نیکاراگوئه متهم شده بود که به خاک هندوراس تجاوز کرده و «حق تعقیب» (حق دنبال کردن) را دست آویز خود قرار داده است. حمله مسلحانه ایالات متحده به نیکاراگوئه کاملا آشکار است. تجهیزات، سلاح و اعتبارات آمریکا در حملات مرزی و حتی در خاک این کشور بقدری محسوس است که بزحمت می توان گفت، این حملات غیر مستقیمند. ولی حمله مسلحانه که در این جا با خیالبافی انتقامجویانه‌ای همراه است، با دستکاری قوانین وتحریف مفاهیم قضایی انجام میشود که توسط ان مورد هجوم، مهاجم قلمداد می گردد. طرز عمل آنها کاملاً شناخته شده است. گاردهای سابق سوموزا (طرفداران سوموزا) که ازسال ۱۹۷۹ درهندوراس گرد آمده اند، حمایت مالی ونظامی قابل توجهی از ایالات متحده برای تشکیل یک هسته مخالف (اپوزیسیون) مسلح دریافت کرده اند وصفوف ایشان با پیوستن مزدوران بی شمار، طویلتر گشته است. از آن پس، ایشان حملات متناوب وکوبنده ای در قلمروی نیکاراگوئه انجام می دهند وهدف های اقتصادی در الویت قراردارند.

این مسئله مربوط می شود به قوانین حمله (تهاجم) که در ماده ۳، از بندژ، مصوبه مجلس عمومی سازمان ملل متحد در ۱۴دسامبر ۱۹۷۴ تصریح شده است و در آن تعریفی نیز از حمله (تهاجم) آمده است.

البته، باحتمال قوی در جریان این نبردها، گروههای ساندنیست هم مرز مشترک را در نور دیده اند. در ماه مارس گذشته، در اغتشاش وسیعی که در جریان عملیات بوجود آمده بود، از جانب واشنگتن طعنه ای ضمنی به نیکاراگوئه زده شد که با استفاده از حق تعقیب، قوانین حقوقی بین المللی را نقض کرده است.

دولت امریکا اعلام کرد که در روز ۲۳مارس ۱۹۸۶، نیکاراگوئه به حمله ای علیه هندوراس دست زده است. ولی دولت هندوراس که برای تشخیص این مسئله محق تر است، آن را تکذیب نمود واظهار داشت که اخبار دراین مورد از جانب ریگان وهمدستانش انتشار یافته تا ستای آمریکا کمک مالی به مخالفین (ضدانقلابیون نیکاراگوئه) را تصویب کند. ولی کاخ سفید از این هم فراتر میرود ومایل است از «خوزه آزکونا» Azcona رئیس جمهوری هندوراس عرض حالی برای درخواست کمک مالی بیشتر بگیرد وتاکید می کند که این کمک مالی مسلماً دریافت خواهد شد. «تگوسیگالپا» (Tegucigalpa) تکذیب می کند، چندساعت بعد در خاتمه یک گردهمایی از سران سیاسی اعلام می شود که ارتش ملی دستور «عقب راندن گروههای ساندنیست» را دارد. از طرف دیگر، دولت ماناگوا فقط از عملیات «تدافعی» در مرز صحبت میکند وامکان برخورد بین دوکشور را رد میکند، البته این مسئله را که ممکن است در جریان نبردها، تهاجمی به خاک هندوراس صورت پذیرد، تکذیب نمی کند ولی آن را عمدی هم نمی داند واستراتژی نظامی که از لحاظ حقوقی مبتنی بر حق تعقیب باشد، نیز اتخاذ نمی کند.

حق تعقیب در قوانین حقوق معاصر، پایه واساسی ندارد وقانونی مبتنی بر اینکه یک ارتش در جریان نبرد، دشمن را تا بیرون مرزهایش یعنی داخل خاک او دنبال کند، وجود ندارد. تئوری این مسئله در جنگهای زمینی از اساسنامه حقوق دریایی یعنی حق تعقیب در دریا که اصطلاحاً «تعقیب داغ» گفته می شود، گرفته شده و این مسئله در قوانین حقوقی ماده ۱۱ اساسنامه سازمان ملل متحد در مورد حقوق دریایی مورخه ۱۰دسامبر ۱۹۸۲ تصریح شده است.

بعلت شباهت با قانون حق تعقیب دریایی، یک حق تعقیب فرضی زمینی نیز اعمال می شود. بطور مثال توسط فرانسه در خاک تونس در جنگهای استقلال الجزایر وتوسط ایالات متحده در خاک کامبوج در جنگ ویتنام در گذشته اعمال شده است. دکترین ویا سیاست دولت ها ازاین مسئله حمایت می کند که اگر خاک مملکتی مورد حمله وتجاوز گروههای مسلح که ازسرزمین همسایه وارد شده اند، قرار گیرد، این دولت بتواند گروههای مذکور را در خاک خود ایشان تعقیب کند، تا جایی که ازتعرض مصون بماند.

ولی حقوق بین الملل هیچگاه چنین امکانی را منظور نداشته است. زیرا درصورت تصویب چنین قانونی، ماده ۲ از بند ۴ قانون اساسی سازمان ملل متحد که مربوط به محترم شمردن حریم کشورهاست، نقض می گردید.

حقوق بین‌الملل معاصر سعی در تثبیت مسئولیت های دول دارد واطلاعاتی در مورد تهاجم وقوانین مشروعیت دفاع در ماده ۵۱ این قانون اساسی تصریح شده است. ولی قانون مشروعیت دفاع اجازه حمله به کشورها را نمی دهد. در نتیجه، بفرض اینکه ساندنیست ها دست به حملات مسلحانه در خاک هندوراس زده باشند ـ که البته فقط خود هندوراس می تواند آن را تایید کند ـ باید در چهارچوب تعریف تهاجم ومشروعیت دفاع آن را بررسی نمود. ولی این بررسی تاخت وتاز کشورهای همسایه را نمی تواند توجیه کند. (ودولت ماناگوا هم این مطلب را بخوبی می داند). حقوقدانان با نگرانی زیاد یادآوری

می کنند، که دولت ایالات متحده وبعضی وابستگان آن بخصوص اسرائیل، با توجه به اعمالشان هر روز بیش از پیش حقوق بین الملل را زیرپا می گذارند. حق تعقیب مخصوص دولت ماناگوا نیست؟ این دولت با توجه به اینکه این حق پایه ای ندارد به آن استناد نمی کند. ولی حق تعقیب تحت پوشش دزدی بوئینگ، تهاجم وکشتار در لبنان، بمباران مرکز آزادی بخش فلسطین در تونس، واخیراً بمباران لیبی وپایگاههای نظامی آن وحتی محل سکونت رهبر دولت آن، نیز مردود است، صلح در جهان به محترم شمردن حقوق بین الملل بستگی دارد، واز تعاریف صحیح رویدادها واستفاده مشخصی که برای قوانین موضوعه وجود دارد، منبعث میگردد ولی با تحریف قوانین ودستکاری قواعد واصول آن را منحرف می سازند.

خطاوخیانت درلبنان

ERROR & BETRAYAL IN LEBANON

تحلیلی از همدستی اسرائیل و آمریکا در حمله به لبنان

نوشته: جرج بال

ترجمه: ح.ا. مهران

توضیح لازم

به علت تراکم مطالب، چاپ سلسله مقالات «خطا و خیانت در لبنان» در چند شماره قبل میسر نشد. با پوزش از خوانندگان ادامه چاپ آن را از این شماره پی می گیریم.

۲۴

آمریکا مستقیماً درگیر مسائل لبنان میشود

موقعیکه اسرائیل اعلام کرد قصد خارج کردن قوایش را از بیروت دارد، حق این بود که آمریکا هم بلافاصله درصدد بر میآمد تفنگداران دریائی را از خطر دور کند.

آمریکا که هیچ لزومی نداشت «برخلاف جریان شنا کند» میتوانست مسئله را با دولت لبنان و گروههای درگیر در میان بگذارد تا آنها نیز به علت خروج تفنگداران آمریکائی واقف شوند و بدانند که، وقتی قوای اسرائیل بیروت را ترک کرد، شرائط بصورتی در میآید که حضور تفنگداران آمریکائی نیز ـ که دلیلی جز وجود قوای اسرائیلی در بیروت نداشته ـ طبعاً منتفی میشود، و دیگر لزومی ندارد که آمریکائیها بخواهند مأموریتشان را (که چیزی جز ممانعت از درگیری اسرائیل با دیگر قوای مسلح دربیروت نبوده) ادامه دهند.

اصولا باید آمریکا باین حقیقت توجه میداشت که نیروی حافظ صلح نمیتواند در شرائط آشوب و درگیری به انجام وظیفه بپردازد. و ضوابط سازمان ملل نیز بخصوص تأکید دارد که: اگر طرفین منازعه مقررات آتش بس را نقض کردند، نیروی حافظ صلح دیگر قادر به ادامه مأموریت خود نیست. چنانکه در خلال برخورد قوای مصر و اسرائیل در سال ۱۹۷۰ نیز نیروی حافظ صلح سازمان ملل به فرماندهی ژنرال «بول» پس از مواجه با آتش طرفین و وارد آمدن تلفاتی به افرادش، بلافاصله منطقه تحت نظارت خود را ترک کرد و رفت.

بهمین جهت اگر حکومت ریگان پس از مواجه با مسئله درگیری نیروهای مخالف در بیروت، به مشورت با سایر اعضای تشکیل دهنده نیروی حافظ صلح میپرداخت تا برنامه خروج پرسنل این نیرو از بیروت را تنظیم کند، هرگز متهم به بزدلی و یا عدم احساس مسئولیت نمیشد. ولی دولت آمریکا بجای کوشش در این راه و پایان دادن به مأموریت تفنگدارانش، برعکس دستور داد تفنگداران آمریکائی مستقیماً وارد نبرد شوند و با آتش اسلحه امر حفاظت از صلح را بعهده گیرند!

دولت آمریکا نه تنها به تفنگداران دریائی مأموریت داد تا علیه دروزی‌ها ـ که برای دفاع از خود در مقابل تهاجم مارونی‌ها می‌جنگیدند ـ دست به تیراندازی بزند ، و بلکه از توپخانه ناوگان عظیم مستقر در سواحل بیروت نیز کمک گرفت و آتش سنگینی را بسوی مواضع دروزی‌ها و شیعیان در کوهستان «شوف» نشانه رفت.

پرزیدنت ریگان در توجیه این اقدام گفت: «ماداریم به ارتش لبنان کمک میکنیم تا مواضع کوهستانی دروزی‌ها را تسخیر کند». و درهمانحال ضمن تأکید فرماند: تفنگداران آمریکائی برایانکه: «نیروهای ما در معرض خطر قرار ندارند». ناوگان ما با توپخانه سنگین و هواپیماهایمان با فروریختن بمب، به کوبیدن مواضع دروزی‌ها مشغول بودند.

و اصولا باید گفت؛ اظهار نظرهای مقامات آمریکائی در این مورد بقدری ضدونقیض بود که تصور میشد خود آنها هم هرگز نفهمیده‌اند چرا باتوپخانه و هواپیما مواضع دروزی‌ها را هدف قرار داده‌اند. یکروز اعلام میشد که این کار برای حفاظت تفنگداران آمریکائی است (والبته هدف از آنهم جاانداختن مسئله کنگره بود). روز دیگر میگفتند، میخواهیم به ارتش لبنان کمک کنیم تا سبب تقویت حاکمیت امین جمیل و گسترش قدرت دولت بر سراسر لبنان شود (گوئی اصلا مسئله حضور نیروهای آمریکائی بعنوان حافظ صلح مطرح نبوده است). اغتشاش فکری در بین مقامات دولت آمریکا تا بدان پایه بود، که روز ۱۰ فوریه ۱۹۸۴ «جان لمان» (معاون دریائی وزارت دفاع) اعلام کرد: «ما قصد داریم با تخریب مواضع دروزی‌ها نشان بدهیم که از امین جمیل حمایت میکنیم» ولی بعداز ظهر همانروز وی ـ براثر پافشاری کاخ سفید ـ نظرش را تغییر داد و گفت: «هدف ما چیزی جز حفظ جان تفنگداران دریائی نیست»... وقتی اظهارات یک مقام رسمی در فاصله صبح تا بعداز ظهر بانصورت عوض میشود، نه معلوم بود کدام حرف او را باید موضع رسمی دولت بحساب آورد، و نه با وجود این همه پراکنده‌گوئی میشد فهمید که در میان اعضای حکومت ریگان چه کسی مسئول امور لبنان است. (مجموعه «حقایق و اسناد» سال ۱۹۸۳، صفحه ۸۲).

باتوجه به چنین وضعی، لازم میآمد درداخل آمریکا یک جبهه قوی مخالف با ادامه مأموریت تفنگداران مادربیروت بوجود میآمد. ولی شرائط بگونه‌ای بود که در ان مقطع، نه کسی در صدد برمیاید قوانین مربوط به جنگ را برای مردم تشریح کند، و نه اصولا کسی خبرداشت که تفنگداران دریائی در پی انجام چه مأموریتی هستند؛ تا مخالفت یا موافقی با آن نشان داده شود.

در این حال، گرچه تمام مطبوعات تفنگداران دریائی را به عنوان نیروی حافظ صلح توصیف میکردند، ولی هیچکدام توضیح نمیدادند که آنها درپی حفظ کدام صلح هستند؟ و اصولا وقتی «صلح» وجود ندارد، چگونه باید درپی حفظش بود؟

از سوی دیگر اظهارات ناشیانه پرزیدنت ریگان هم مزید برعلت بود و بیشتر سبب انحراف ذهن مردم از توجه به واقعیتها میشد. قبلا موقعیکه قرار بود تفنگداران دریائی برای بار دوم عازم بیروت شوند، پرزیدنت ریگان گفته بود: «...تفنگداران ما مامورین دارند با حضور خود سبب تحکیم قدرت دولت لبنان برای در دست گرفتن کنترل پایتخت آن کشور شوند، و با این کار شرائطی فراهم خواهد آمد تا قدرت دولت مرکزی بر سراسر لبنان گسترش پیدا کند...». ولی ریگان نمیدانست که این ماموریت برای تفنگداران آمریکائی بکلی با وظیفه «حفاظت از صلح» (به معنای رسمی و تاریخی آن) مغایرت دارد. زیرا وقتی یک گروه با هدف حفظ صلح به منطقه‌ای اعزام میشوند، هدفشان باید جداسازی نیروهای متخاصم و برقراری آتش بس بین آنها باشد، نه اینکه در آنجا جانب یکی از طرفین منازعه را بگیرند و با طرف دیگر به مقابله برخیزند.... ولی اظهار نظرهای ریگان فقط به همین یک مورد ختم نمیشد.

چند ساعت بعد از ورود دوباره تفنگداران آمریکائی به بیروت، پرزیدنت ریگان اعلام کرد: «به مجرد اینکه مقامات لبنانی به تفنگداران ما اطمینان بدهند که دولت لبنان به تنهائی میتواند امنیت پایتخت را حفظ کند، آنها بیروت را ترک خواهند گفت». و بعد از مدتی که، در تاریخ ۲۴ اکتبر ۱۹۸۳ پرزیدنت ریگان که گوئی صحبتهای گذشته را به فراموشی سپرده و تازه هوس دوران جنگ ویتنام به سرش زده، طی مصاحبه‌ای به خبرنگاران گفت: «ایالات متحده آمریکا در لبنان منافع حیاتی دارد. چون اگر لبنان بدست نیروهای دشمن غرب بیافتد، نه تنها موقعیت استراتژیک ما را در شرق مدیترانه در معرض تهدید قرار میدهد، و بلکه اصولا ثبات و امنیت تمام خاورمیانه را بهم میریزد...». و البته ضمن آنهم، ریگان در مصاحبه خود به این نکته منطقی اشاره کرد که: «ولی با وجود چنین خطراتی، افزایش توان رزمی نیروهای ما در لبنان هیچگاه قابل توجیه نخواهد بود».

سپس در روز ۱۴ نوامبر ۱۹۸۳ پرزیدنت ریگان صریحا اعلام داشت که: «چنانچه نظم و قانون در لبنان بهم بریزد، این مسئله دلیل موجهی برای خروج تفنگداران ما از آن کشور خواهد بود». و یکهفته بعد نیز بعنوان توضیح بیشتر پیرامون گفته قبلی خود اشاره کرد که: «چنانچه دولت جدیدی در لبنان به سر کار بیاید و بخواهد بر خلاف جهت حرکت کند، بنظر من این مسئله میتواند به فراخواندن تفنگداران ما از بیروت منجر شود» (مجموعه «حقایق و اسناد» سال ۱۹۸۳، صفحه ۸۱۸).

ولی علیرغم گفته‌های ریگان و اظهارات رسمی وزارت دفاع آمریکا ـ که همواره به خبرنگاران تاکید میکرد: تفنگداران ما در بیروت بهیچوجه به مقابله با کسی نخواهند پرداخت، و چنانچه جنگی اتفاق بیافتد، حتما آنها را فرا خواهیم خواند ـ تفنگ

در خیابان آذربایجان تهران

۳ سوداگر مرگ در یک درگیری مسلحانه با ۲۱ کیلوگرم هروئین بدام افتادند

★ در این درگیری دو رهگذر مجروح شدند

سرویس حوادث: طی یك درگیری مسلحانه در خیابان آذربایجان تهران ۳ سوداگر مرگ با بیش از ۲۰ کیلوگرم هروئین دستگیر شدند.

روابط عمومی شهربانی در تماس با خبرنگار ما اعلام کرد: ساعت ۱۶ پریروز مامورین گشت کلانتری ۸ تهران در خیابان آذربایجان به یکدستگاه اتومبیل تویوتا با ۳ سرنشین ظنین شدند. در همین هنگام نیز سرنشینان تویوتا متوجه ماموران پلیس شدند و مبادرت به شلیك ۱۵ تیر به‌سوی مامورین نمودند و با سرعت از محل گریختند.

اکیپ گشت کلانتری در یك درگیری مسلحانه و تعقیب‌وگریز موفق شدند اتومبیل تویوتا را بعد از طی مسافتی متوقف نمایند.

راننده ودو سرنشین سواری به اسامی اکبر (۱۹ ساله)، محمد (۴۰ ساله)و نجیب الله (۳۵ ساله) دستگیر شدند.

ماموران بابازرسی دقیق اتومبیل مقدار ۲۰٫۷۰۰ کیلوگرم هروئین، ۲ قبضه اسلحه کمری، ۱۲ تیر فشنك و ۳ عدد خشاب کشف و ضبط کردند. تحقیقات گسترده‌ای از این سوداگران مرگ آغاز شده است.

همین گزارش حاکی است در جریان تیراندازی قاچاقچیان به سوی مامورین پلیس دو عابر پیاده به‌اسامی جمال اکبرزاده (۳۵ ساله) کارمند بانك‌مسکن وعلی‌اکبر دهدشتی (۳۲ ساله) از ناحیه کتف وسینه مجروح‌شدند. مجروحین دقایقی بعد به بیمارستان سینا تهران انتقال یافتند و تحت درمان قرار گرفتند.

باهوشیاری مامورین پاسگاه ژاندارمری «دارزین» بم

۳۰۲ تخته فرش نفیس به ارزش ۷ میلیارد ریال از جاسازی یک کامیون بدست آمد

سرویس حوادث: باهوشیاری مامورین ژاندارمری از جاسازی یکدستگاه کامیون بالغ بر ۳۰۰ تخته فرش نفیس گرانقیمت به ارزش دهها میلیون تومان کشف وضبط شد.

گزارش خبرنگار ما به نقل از روابط عمومی‌ژاندارمری در این زمینه حاکی است: باتلاش‌شبانه روزی‌ماموران‌جان برکف پاسگاه ژاندارمری «دارزین» بم تعداد ۱۸۷ تخته فرش ابریشمی نفیس وتعداد ۱۱۵ تخته فرش‌پشمی‌نفیس به ابعاد مختلف و ۹ قطعه تصویر نقاشی عتیقه ازجاسازی یکدستگاه کامیون بنز به شماره ۳۲۳۶۶ تهران که‌از تبریز عازم زاهدان بود کشف وضبط شد.

براساس همین گزارش، فرشها قرار بود از طریق مرزهای شرقی به طور قاچاق به خارج از کشور انتقال یابد. کارشناسان ارزش فرشهای مکشوفه را بالغ بر ۷۰۰ میلیون تومان اعلام کرده‌اند.

راننده کامیون باپرونده‌تنظیمی برای پی‌گیری‌بیشتر تحویل مقامات قضایی شدودر این‌زمینه‌تحقیقات گسترده‌ای از سوی مقامات قضایی وانتظامی آغاز شده است.

در شعبه ۱۴۵ دادگاه کیفری یک تهران

کلاهبرداری به سه ماه حبس و ۲۰ ضربه شلاق محکوم شد

مردی که از خانواده‌ای با تهدید و ایجاد ترس و وحشت مبلغ ۵۰۰هزار تومان‌حق‌السکوت‌گرفته‌بود به ۳ ماه‌حبس تعزیری و ۲۰ضربه شلاق محکوم گردید.

بنا به گزارش خبرنگار قضایی ما، ماجرا از این‌قرار است که، پنج ماه پیش فردی به نام «ابراهیم» از شخصی‌به اسم «هوشنگ» به دستگاه قضایی شکایت‌کرد که بخاطرخرید خانه شخص سومی که وکیل مجلس سابق بوده از وی مطالبه رشوه کرده و تهدید نمودمکدر صورت امتناع از پرداخت حق‌السکوت‌خانواده‌اش‌را به زندان‌گرفتارمیکند و به‌این‌طریق‌توانسته‌است‌باتخاذ تدابیرو انجام اقداماتی دو فقره چك جمعا به مبلغ پانصد هزار تومان تحویل‌بگیرد.

گزارش خبرنگار ما حاکی است، بدنبال این شکایت «هوشنگ» باز داشت شد و تحت بازجویی قرار گرفت.

متهم در بازجویی اولیه به گرفتن چکها اعتراف کرد و مدعی شد که چکها را جهت تحویل به یکی از بنیادهای انقلابی و برای رفع مشکل شکی تحویل گرفته است.

همین گزارش حاکی است:، در تحقیقات بعدی مشخص شد که متهم هیچگونه ارتباطی با نهادهای انقلاب ندارد.

وی با پرونده تنظیمی تحویل دادگاه شد.

به گزارش خبرنگار ما شعبه ۱۴۵ دادگاه کیفری یک تهران با عنایت به محتویات پرونده و اظهارات شکی و متهم، عمل ارتکابی هوشنگ را نوعی کلاهبرداری تشخیص داد، و با استناد به ماده ۱۱۶ قانون تعزیرات و به لحاظ مدت‌بازداشت‌ازجهت‌تخفیف‌ماده۱۲قانون‌مجازات‌اسلامی، نامبرده رابه تحمل سه ماه حبس تعزیری و ۲۰ ضربه‌شلاق محکوم کرد.

در دادگاه مدنی خاص

مادر و دختری به‌جرم توهین به دادگاه بازداشت و روانه دادسرا شدند

مادر و دختری در اعتراض به رای صادره از دادگاه مدنی خاص به نفع طرف مقابل خود نظم دادگاه را بهم ریختند و قاضی را مورد هتك حرمت و دشنام قرار دادند.

این دو نفر بلافاصله توسط ماموران انتظامی بازداشت وروانه دادسرا شدند.

گزارش خبرنگار ما از دادگاه های مدنی خاص حاکی است: صبح دیروز مادر ودختری که جهت‌بررسی پرونده طلاق دختر به یکی ازشعب دادگاههای مدنی‌خاص مراجعه کرده بودند، هنگام بررسی پرونده از سوی قاضی واعلام رای به سود شوهر، مادر و دختر نسبت به چگونگی رسیدگی به پرونده واعلام رای به قاضی‌اعتراض نمودند و به قاضی ورای صادره توهین وبی حرمتی کردند.

این گزارش حاکی است: بدنبال حرکت زشت ایندو نفر جلسه دادگاه بهم ریخت و بلافاصله آن دو به جرم توهین به دادگاه دستگیر و با تشکیل پرونده‌به دادسرای‌عمومی تهران فرستاده شدند تا پس از بازجویی های مقدماتی تحویل دادگاه شوند.

در جاده میانه ـ تبریز

طی یك حادثه رانندگی ۸ نفر از اعضای یك خانواده کشته شدند

سرویس حوادث: براثر برخورد سواری با تانکر در جاده تبریز ۱۱ نفر کشته و مجروح شدند.

روابط عمومی پلیس راه ژاندارمری طی تماسی با خبرنگار ما اعلام کرد: ساعت ۱۰٫۳۰ دقیقه صبح دیروز اتومبیل سواری پژو به شماره ۶۱۱۹۵ تهران ـ ط به رانندگی قوچعلی بینایی در جاده تبریز ـ میانه با تانکر شماره ۸۳۱۱۸ تهران ـ ۲۸ به رانندگی مسعود وزیری به شدت تصادف کرد.

در نتیجه این حادثه ۸نفر از سرنشینان اتومبیل پژو به اسامی پرویز، نسرین، نیره، فخری، زیبا و جلال بینایی و وسیع‌هدایی و فاطمه نورمحمدی دردم کشته و ۳نفر دیگربه اسامی رضا و داودبینایی و راننده پژو مجروح شدند. مجروحین باکمک اتومبیل های عبوری و مامورین پلیس‌راه به بیمارستان امام خمینی تبریز منتقل شدند.

کارشناسان پلیس‌راه با بررسی از صحنه حادثه راننده پژو را به علت بی‌احتیاطی و انحراف به‌سمت چپ جاده مقصر دانستند.

برنامه مخصوص واستثنائی امروز سینماهای

بهمن ـ تهران ـ قدس ـ ایران

(کاپری سابق) (میامی سابق) (پولیدور سابق)

ملت ـ آرام (پاسیفیک) **تیسفون ـ اروپا**

ماندانا ـ شهرهنر و سینمای خانوادگی **شهرقشنگ**

بعلت استقبال بیسابقه و روزافزون خانواده‌های محترم از فیلم **زنگ‌ها** سینماهای نمایش دهنده هرشب یک سئانس فوق‌العاده برای تماشاگران تدارک دیده است.

همزمان با تهران: ✱اصفهان (سینما قدس) ✱رشت (سینما میرزا کوچک‌خان) ✱اردبیل (سینما انقلاب) ✱ اهواز (سینما افریقا) ✱ همدان (سینما فلسطین)

رویه ضداسید

بدینوسیله از کلیه مؤسساتی که جهت رویه میزهای آزمایشگاهی و کف اتاق‌های مربوطه تولیداتی را از قبیل کاشی، سنگ، گلازول، مواد مصنوعی و... دارند، دعوت می‌شود از تاریخ انتشار این آگهی لغایت پانزده روز با نمونه جنس مورد نظر به آدرس وزارت بهداشت، درمان و آموزش پزشکی تقاطع خیابان حافظ و جمهوری طبقه پنجم اتاق ۵۰۹ مراجعه فرمایند.

م ـ الف ۹۴۸۵

بسمه تعالی

آگهی احضار

به نامبرده زیر که فعلا مجهول المکان میباشد بدینوسیله اعلام میشود که ظرف مدت دو ماه پس از انتشار آخرین آگهی برای رسیدگی در شعبه اول دادگاه کیفری ۲ آمل حاضر شوید و در صورت عدم حضور و انقضاء مدت مزبور طبق مقررات اقدام خواهد شد

مسعود رضائی فرزند حبیب اله

رئیس شعبه اول دادگاه کیفری ۲ آمل ـ مشهدی

سرکار سرهنگ اسدالله رئیس‌زاده
ارتقاء بجا و شایسته شما را به درجه سرهنگی‌به حضورتان تبریک می‌گوئیم
آمل ـ فریده و قاسم موسوی

آ ـ ۴۱۰۰

سرکار سرهنگ اسدالله رئیس‌زاده
ارتقاء بجا و شایسته شما را به درجه سرهنگی‌به حضورتان تبریک می‌گوئیم
آمل ـ قدرت‌الله بهزادی

آ ـ ۴۰۹۹

سرکار سرهنگ اسدالله رئیس‌زاده
ارتقاء بجا و شایسته شما را به درجه سرهنگی‌به حضورتان تبریک می‌گوئیم
آمل ـ عباس و محمدتقی سجادی

آ ـ ۴۱۰۱

دوره‌های تابستانی آموزش رادیو تلویزیون قجتلفن ۳۱۰۱۷ آموزشگاه پیوند

زمین فروشی

یك قطعه باغ چای دارای درختان مرکبات و درختان مثمر و غیر مثمر و خانه چهار اطاقه بمساحت بالغ بر ۱۱ هزار مترمربع همراه با سند مالکیت واقع در اقاعلی‌سرا لنگرود بر جاده اسفالته کومله اطاق ور بفروش میرسد.

متقاضیان به شماره تلفنهای رشت ـ ۳۷۱۴۲،۳۶۲۲۰ تهران ـ ۷۶۱۹۴۲، کرج ۰۳۱۷۱۶

آ ـ ۴۱۴۰

درپی استقبال بی نظیر مردم موشها بازمیگردند!

برنامه فوق‌العاده امروز سینماهای

افریقا ـ شهرقصه ـ شهرتماشا ـ بولوار سینمای خانوادگی **فرهنگ** (قلهک) **قیام** (سینه موند سابق)

سعدی (ماژستیک سابق) **گلریز** (یوسف آباد بالا) **ادئون ـ رنگین کمان ـ المپیا ـ دی**

آگهی مجمع‌عمومی سالیانه شرکت سهامی خاص ابیگن

از سهامداران شرکت دعوت میگردد که در جلسه مجمع عمومی سالیانه که در روز پنجشنبه ۶۵/۴/۱۹ ساعت ۱۰ صبح که در دفتر مرکزی شرکت (گلوبندك ساختمان بهروز) تشکیل می‌شود شرکت نمایند.

دستور جلسه تصویب ترازنامه و سود و زیان سال ۶۴ و انتخاب بازرسان

هیئت مدیره شرکت

بسم الله الرحمن الرحیم

امتحانات ورودی دوره ششم رشته‌های مختلف مدرسه تربیت مدرس در روزهای ۲۶و ۲۷و ۲۸ تیرماه سال ۶۴ برگزار میگردد.

برنامه ریز مواد امتحانی کلیه رشته‌ها در محل مدرسه اعلام شده است.

تاریخ توزیع کارت ورود به جلسات امتحانی روزهای ۲۴ و ۲۵ تیرماه از ۸ صبح الی ۴ بعداز ظهر خواهد بود.

امور آموزشی مدرسه تربیت مدرس

بسمه تعالی

اخطاریه

آقای محمد صادق فرهمند دبیر سابق دبیرستانهای مسجد سلیمان چون از طریق اداره کل آموزش و پرورش خوزستان دعوت بکار شده‌اید لذا تقاضا دارد سریعا جهت تعیین محل خدمت به آموزش و پرورش مسجد سلیمان مراجعه فرمائید.

هاشمی

رئیس اداره آموزش و پرورش مسجد سلیمان

بسمه تعالی

دعوت گمرک ایران از کلیه صاحبنظران وکارکنان شاغل وبازنشسته

چون گمرک ایران درحال بررسی وتجدید نظر درمواد ومتون قانون امور گمرکی وآئین نامه اجرائی آن میباشد، بدینوسیله از کلیه کارکنان شاغل وبازنشسته وصاحبنظران که به نحوی از انحاء در ارتباط با قانون وآئین نامه گمرک میباشند تقاضا دارد که هر نوع پیشنهاد یا نظرات اصلاحی در هریک از مواد یا متون قانون وآئین نامه گمرکی دارند حداکثر تا پایان خردادماه سالجاری کتبا وبه آدرس تهران، خیابان ولیعصر، بالاتر از میدان ولی عصر، مقابل ستاد مرکزی گمرک ایران ـ کوچه شهید روشن شماره ۵ ـ اداره کل نظارت گمرک ایران طبقه ۳ ارسال فرمایند.

گمرک ایران ضمن تشکر، از نظرات پیشنهادی استقبال مینماید.

گمرک ایران

م الف ۹۴۸۷

بسمه تعالی

آگهی مناقصه

شرکت مخابرات ایران در نظر دارد پروژه‌ای با مشخصات زیر را به مناقصه بگذارد مبلغ برآورد: ۱۹/۴۸۲/۶۴۳ـ نوزده میلیون و چهارصد و هشتاد و دوهزار و ششصد و چهل و سه ریال

موضوع: احداث ساختمان بهره برداری تیپ ۲ طرح ۵۸۷+ فونداسیون متحرک (سکوی ۱۰۰ XP)+ دیوار کشی و محوطه سازی شهمیرزاد

محل کار: شهمیرزاد استان سمنان

کلیه شرکتهای پیمانکاری مناقصه فوق که بوسیله دفاتر برنامه و بودجه استانها در گروه یک رشته ابنیه تعیین صلاحیت شده‌اند تقاضا میشود در صورتیکه مایل به انجام کار فوق میباشند، حداکثر ظرف مدت هفت روز اداری موافقت خود را به اداره کل توسعه و مهندسی ساختمان واقع در خیابان دکتر شریعتی ساختمان شماره دو اطاق ۱۴۱۶ شرکت مخابرات اعلام فرمایند.

م الف ۹۴۷۷

اداره کل توسعه و مهندسی ساختمان شرکت مخابرات ایران

بسمه تعالی

«آگهی مناقصه نوبت دوم»

تخلیه محمولات کشتیهای حامل گندم در بندر بوشهر

سازمان غله کشور تخلیه محمولات کشتیهای حامل گندم در بندر بوشهر را براساس شرایط ذیل به مناقصه میگذارد.

۱ـ مقدار کل تخلیه دویست هزار تن

۲ـ مقدار تخلیه روزانه حداقل یکهزار تن

۳ـ سپرده شرکت در مناقصه دو میلیون ریال وجه نقد و یا ضمانتنامه بانکی میباشد.

۴ـ پیشنهادات تا ساعت ۱۰ صبح روز شنبه ۱۳۶۵/۴/۷ دریافت و در ساعت ۱۱ صبح همان روز با حضور کمیسیون باز و قرائت میشود داوطلبان شرکت در مناقصه میتوانند برای کسب اطلاع لازم و اخذ برگ شرایط مناقصه در مرکز همه روزه به دفتر اداره حمل و نقل سازمان غله کشور واقع در خیابان داور روبروی کاخ دادگستری و در بندر بوشهر به کمیسیون تخلیه و حمل گندم مراجعه و برگ شرایط را دریافت دارند.

سازمان غله کشور

برنامه امروز سینماهای پخش فرهنگی بنیاد مستضعفان

★ تنوره دیو ـ باشرکت جهانگیر الماسی ـ مجید مظفری

آزادی (شهرفرنگ ۶۲۷۶۲۸) ۱۱ـ ۱ـ ۳ـ ۵ـ ۷ـ ۸٫۳۰

★ شهر موشها

افریقا (۸۹۷۱۷۱) ۱۱ـ ۱ـ ۳ـ۵ـ ۷ـ ۸٫۳۰

شهرقصه (۶۲۷۲۹۰) ۱۰ـ ۱۱٫۴۵ ـ ۱٫۳۰ ـ ۳٫۱۵ـ ۵ـ ۶٫۴۵ـ ۸٫۳۰

قیام (سینه‌موند ۶۴۸۳۲۱) ۱۱ـ ۱۲٫۳۰ـ ۲ـ ۳٫۳۰ـ ۵ـ ۶٫۴۵ـ ۸٫۳۰

★ خط پایان ـ با شرکت: ایرج طهماسب ـ پرویز پورحسینی ـ حمید جبلی

استقلال (امپایر ۸۹۳۹۴۲) ۱۰ـ ۱۲ـ ۲ـ ۴ـ ۶ـ۴۵٫۷

لاله (رکس ۳۱۸۲۴۲) ۸ ـ ۱۰ـ ۱۲ـ ۲ـ ۴ـ ۶

انقلاب (رویال ۸۲۹۷۸۱) ۱۰ـ ۱۱٫۳۰ـ ۱ـ ۲٫۳۰ـ ۴ـ ۵٫۳۰ـ ۷

★ اشغال

پیام (ب.ب ۸۲۹۶۴۱) ۱۱ـ ۱ـ ۳ـ ۵ـ۷

برنامه امروز سینماها

★ خط پایان ـ باشرکت ایرج طهماسب ـ پرویز پورحسینی ـ حمید جبلی

مرکزی (سانترال ۹۲۸۶۸۶) ۱۰٫۳۰ـ ۱۲٫۳۰ـ ۲٫۳۰ـ ۴٫۳۰ـ ۶٫۳۰

آسیا (۶۴۲۹۰۹) ۱۰ ـ ۱۱٫۴۵ـ ۱٫۱۵ـ ۳٫۳۰ ـ ۵٫۳۰ـ ۷٫۱۵

مراد (۷۵۳۳۸۲) ۹ـ ۱۱ـ ۱ـ ۳ـ ۵ـ۷

توسکا (۵۵۳۸۳۶) ۱۰٫۳۰ـ ۱۲٫۳۰ـ ۲٫۳۰ـ ۴٫۳۰ـ ۶٫۳۰

فلسطین (۶۶۳۲۶۹) ۱۱ ـ ۱ـ ۳ـ ۵ـ۷

سایه (۳۵۲۴۴۲) ۱۱ـ ۱ـ ۳ـ ۵ـ۷

حافظ (۳۹۱۰۷۴) ۱۰ـ۱۲ـ ۲ـ ۴ـ۶

سروش (مولن‌روژ ۷۵۲۹۲۹) ۹ـ ۱۱ـ ۱ـ ۳ـ ۵ـ ۷

استارا (تجریش ۲۷۴۰۲۲) ۱۰٫۳۰ـ ۱۲ـ ۱٫۳۰ـ ۳ـ ۴٫۴۵ـ ۶٫۳۰

ستاره (۵۳۹۷۲۱) ۳۰٫۱۰ـ ۱۲٫۳۰ـ ۲٫۳۰ـ ۴٫۳۰ـ ۶٫۳۰

★ تهاجم

نادر (۳۱۴۴۹۵) ۸٫۳۰ ـ ۱۰٫۳۰ـ ۱۲٫۳۰ـ ۲٫۳۰ـ ۴٫۳۰ـ۶٫۳۰

★ حادثه‌سازان

دروازه طلائی (۳۵۲۱۶۰) ۱۰ـ ۱۲ـ ۲ـ ۴ـ۶

★ تنوره دیو

عصر جدید سالن شماره‌یک (۶۵۲۵۵۰) ۳۰٫۱۰ـ۱۲٫۳۰ـ ۲٫۳۰ـ ۴٫۳۰ ـ ۶٫۳۰ ـ ۸٫۳۰

پارس (او نیورسال ۹۲۶۹۵۳) ۱۰ـ ۱۲ـ ۲ـ ۴ـ ۶

صحرا (ریولی ۷۵۷۷۷۷) ۱۰٫۳۰ـ ۱۲٫۳۰ـ ۲٫۳۰ـ ۴٫۳۰ـ ۶٫۳۰

جمهوری (نیاگارا ۶۶۵۳۰۷) ۱۰٫۳۰ـ ۱۲٫۳۰ـ ۲٫۳۰ـ ۴٫۳۰ـ ۶٫۳۰

کریستال (۳۱۷۶۷۵) ۹ ـ ۱۰٫۳۰ ـ ۱۲٫۱۵ ـ ۲ ـ ۳٫۴۵ـ ۵٫۳۰ـ ۷٫۳۰

پیروزی (۳۴۴۵۷۰) ۱۰ ـ ۱۱٫۳۰ـ ۱ـ ۲٫۳۰ـ ۴ـ ۵٫۳۰ـ ۷

پیوند (میدان خراسان ۳۵۴۰۴۰) ۹ ـ ۱۰٫۳۰ ـ ۱۲ـ ۱٫۳۰ـ ۳ـ ۴٫۳۰ـ۶ـ جام‌جم (لیدو ۵۴۱۲۸۲) ۱۰٫۳۰ـ ۱۲٫۳۰ـ ۲٫۳۰ـ ۴٫۳۰ـ ۶٫۳۰

★ شهر موشها

شهرتماشا (۹۲۲۵۴۸) ۱۰ـ ۱۲ـ ۲ـ ۴ـ۶

رنگین‌کمان (۳۴۶۷۶۰) ۱۰ـ ۱۲ـ ۲ـ ۴ـ۶

ادئون (۳۱۸۸۱۸) ۹ـ۱۱ـ ۱ـ ۳ـ ۵ـ ۷

فرهنگ (۲۶۱۲۰۵) ۱۱ـ۱ـ ۳ـ ۵ـ۷

گلریز (یوسف‌آباد بالا ۶۲۸۷۱۳) ۳۰٫۱۰ـ۱۵٫۱۲ـ ۲ـ ۳٫۴۵ـ ۵٫۳۰ـ ۷٫۱۵

سعدی (ماژستیک ۶۶۸۴۶۱) ۱۰ـ ۱۱٫۳۰ـ ۱ـ ۲٫۳۰ـ ۵ـ ۶٫۳۰ـ۷

ری (۵۲۶۲۶۵) ۱۰ـ ۱۲ ـ ۲ـ ۴ـ۶

المپیا (۹۲۶۷۹۷) ۱۰٫۳۰ـ ۱۳٫۳۰ـ ۲٫۳۰ـ ۴٫۳۰ ـ ۶٫۳۰

بولوار (۶۵۵۲۹۲) ۱۰٫۳۰ـ ۱۲٫۱۵ـ ۲ـ ۳٫۴۵ـ ۵٫۳۰ـ ۷٫۳۰

★ زنگها ـ با شرکت: محمد کاسبی ـ اسماعیل سلطانیان

بهمن (۹۲۸۴۰۱) ۱۰ـ ۱۲ـ ۲ـ ۴ـ۶

تهران (میامی ۷۵۴۳۲۹) ۹ـ ۱۰٫۳۰ـ ۱۲ـ ۱٫۳۰ـ ۳ـ ۴٫۳۰ـ ۶

قدس (پولیدور ۸۹۴۵۸۵) ۱۰ ـ ۱۱٫۴۵ ـ ۱٫۳۰ ـ ۳٫۱۵ـ ۵ـ ۶٫۴۵

ایران (۳۱۶۳۵۴) ۱۰٫۳۰ـ ۱۲٫۳۰ـ ۲٫۳۰ـ ۴٫۳۰ ـ ۶٫۳۰

ملت (۳۱۲۷۱۸) ۱۰ـ ۱۲ـ ۲ـ۴ـ۶

آرام (پاسفیک ۷۵۳۳۱۱) ۱۰٫۳۰ـ ۱۲٫۳۰ـ ۲٫۳۰ـ ۴٫۳۰ـ ۶٫۳۰

تیسفون (۵۴۱۸۸۲) ۹ ـ ۱۱ـ ۱ـ ۳ـ ۵ـ۷

اروپا (۳۰۳۱۷۹) ۱۰٫۳۰ـ ۱۲٫۳۰ـ ۲٫۳۰ـ ۴٫۳۰ ـ ۶٫۳۰

ماندانا (۷۹۰۹۸۲) ۱۰ ـ ۱۲ـ ۲ـ ۴ـ ۶ـ۴۵٫۷

شهرهنر (۳۸۵۳۸۴۶) ۹ـ ۱۱ـ ۱ـ ۳ـ ۵ـ۷

شهرقشنگ‌سینمای‌خانوادگی (۶۴۷۷۷۷) ۳۰٫۱۰ـ ۱۲ـ ۱٫۳۰ـ ۳ـ ۴٫۳۰ ـ ۶ ـ ۷٫۳۰

★ پینوکیو

اورانوس (۵۲۷۹۷۱) ۳۰٫۱۰ ـ ۱۲٫۳۰ـ ۲٫۳۰ـ ۴٫۳۰ـ ۶٫۳۰

★ اشغال

سپیده (دیانا ۶۵۷۳۶۴) ۱۰ ـ ۱۱٫۴۵ ـ ۱٫۳۰ ـ ۳٫۱۵ـ ۵ـ ۶٫۴۵

ونوس (۳۱۴۹۱۵) ۱۰ ـ ۱۲ـ ۲ـ ۴ـ۶

شاهد (موناکو ۷۳۵۰۷۶) ۳۰٫۱۰ـ ۱۲٫۳۰ـ ۲٫۳۰ـ ۴٫۳۰ـ ۶٫۳۰

★ ۵دلاور

شهلا (۵۵۰۹۵۳) ۱۰ ـ ۱۱٫۳۰ـ ۱ـ ۲٫۳۰ـ ۴ـ ۵٫۳۰ـ۷

★ پینوکیو

گلریز کوچک (۶۲۸۷۱۳) ۳۰٫۱۰ ـ ۱۲٫۳۰ ـ ۲ ـ ۳٫۳۰ـ ۵ـ ۶٫۳۰

★ نبرد نگریفت

برلیان (۳۹۳۵۳۵) ۹ـ ۱۱ـ ۱ـ ۳ـ۵ـ۷

تئاترها

★ تئاتر سیاه بازی کابوس

محل اجراء هنل بستان ساعت شروع ۶ بعدازظهر و روزهای پنجشنبه وجمعه ۲ سانس ۵و۷ تلفن رزرو ۸۹۵۶۶۱ـ۵

بارشادت‌وپایمردی‌رزمندگان‌اسلام

حمله‌دشمن‌در ۲ جبهه‌ی «مهران» و«سومار» درهم شکست

● سرویس سیاسی ـ اطلاعیه‌ی شماره ۲۴۷۹ستاد مشترک ارتش جمهوری اسلامی ایران ، عصر دیروز به این‌شرح منتشر شد :

«بسمه تعالی»

روز گذشته (دوشنبه) براثر آتش توپخانه و سلاح‌های سنگین رزم‌آوران اسلام ، آتش نیروهای عراقی در جبهه‌های عملیاتی شمال‌غرب متوقف و یا محدود شد و علاوه‌بر انهدام قسمت‌هایی از مواضع دفاعی آنان،چندین دستگاه خودرو سبک و سنگین و یک انبار مهمات‌نیروهای صدامی به آتش کشیده شد و تعدادی از نفراتش‌به هلاکت رسیدند .

فعالیت‌های گشتی رزمندگان اسلام در جبهه‌های شمال‌غرب، بالغ بر ۲۸ ماموریت شناسایی و اجرای‌کمین گزارش شده است که تمامی گروههای گشتی اعزامی ، موفق و سالم ، به پایگاههای خود بازگشتند .

در منطقه‌ی عملیاتی «پنجوین» ، تردد ستون‌های موتوری دشمن ، تحت کنترل نیروهای ما قرار داشت و در منطقه‌ی عملیاتی «سید صادق» بر روی‌یک ستون‌زرهی صدامیان ، اجرای آتش شد که ضمن مختل ماندن‌حرکات آنان ، تلفات و ضایعاتی را نیز متحمل شدند .

بامداد امروز (سه‌شنبه) شهر «سردشت» زیر آتش توپخانه‌ی نیروهای بعثی عراق قرار داشت و براثر آن، چهار تن از هموطنان عزیز غیر نظامی ما شهید و چندتن دیگر نیز مجروح شدند .

در تبادل آتش جبهه‌های غربی کشور ، منطقه‌ی عملیاتی «مهران» همچنان از شدت تبادل آتش بیشتری برخوردار بود و عمده فعالیت‌های مهندسی دشمن در این منطقه ، مورد شناسایی و زیر آتش رزم‌آوران اسلام‌قرار داشت .

در جبهه‌های غربی کشور ، اهم آتش پدافندی رزم‌آوران اسلام روی محورهای ندارکاتی ، ستون‌های موتوری حامل نفرات و یا حرکات تقویتی و تعویض نیروهای عراقی اجرا شد که اکثر این فعالیت‌ها، درمناطق عملیاتی «سومار» ، «میمک» و «نفت‌شهر» جریان داشت .

در جبهه‌های جنوبی کشور ، شدت مبادله‌ی آتش‌از دیگر جبهه‌های جنگ تحمیلی بیشتر بود و در منطقه‌ی عملیاتی جزایر مجنون، رزمندگان توانمند اسلام‌با اجرای سنگین آتش پدافندی ، ضایعات و تلفات قابل ملاحظه‌ای به دشمن وارد آوردند .

در منطقه‌ی عملیاتی «نهر عنبر» ، ظفرمندان اسلام از فعالیت‌های مهندسی و نقل‌وانتقالات نیرو و عملیات‌آماده‌رسانی نیروهای صدامی جلوگیری کردند و با زیر آتش داشتن مناطق لجستیکی دشمن ، خسارات زیادی به‌آنان وارد آوردند .

سلحشوران ژاندارمری درمناطق استحفاظی مربوطه در جبهه‌های جنوب ، همزمان با پدافند از مواضع‌دفاعی خود، بر روی مواضع و استحکامات و ستون‌های متحرک موتوری دشمن ، آتش گشودند و موفق شدند آتش نیروهای عراقی را خاموش و فعالیت مهندسی آنان را موقف سازند و از تردد ستون‌های موتوری صدامیان جلوگیری کردند و بیش از ۱۵ سنگر جنگ‌افزار سبک و سنگین و سه دستگاه خودرو نیروهای عراقی را منهدم و حداقل ۶۰ تن از مزدوران بعثی عراق را به هلاکت رسانده و یا مجروح نمایند .

شهر آبادان ، دیروز (دوشنبه) زیر آتش سلاحهای دوربرد دشمن قرار داشت و به تعدادی از واحدهای مسکونی شهر آسیب وارد شد .

«ستاد مشترک ارتش جمهوری اسلامی ایران»

سرکوب تلاش مذبوحانه‌ی دشمن درمناطق «مهران» و «سومار»

طی شبانه‌روز گذشته ، نیروهای اسلام مستقر در «مهران» و «سومار» تلاش مذبوحانه‌ی دشمن را با وارد آوردن تلفات و ضایعاتی سنگین به نیروهای دشمن دفع کردند .

به‌گزارش خبرگزاری جمهوری اسلامی ، طی این مدت ، نبرد با کاربرد سلاح سنگین و با برتری نیروهای اسلام در سایر جبهه‌های منطقه‌ی عملیاتی باختران و ایلام، ادامه داشت. همچنین درجریان نبرد شبانه‌روز گذشته ، نیروهای اسلام ضمن انهدام ۲سنگرنفرات، یک‌قبضه‌توپ، یک دستگاه لودر و ٤ دستگاه خودرو ، ۲٤ تن از نظامیان عراقی را کشته و یا مجروح کردند .

انتقال ۱۳ اسیر عراقی به‌پشت جبهه

۱۳ تن از اسرای عراقی که درجریان نبرد روز دوشنبه در منطقه‌ی عملیاتی «مهران» به اسارت نیروهای اسلام درآمدند ، دیروز به پشت جبهه انتقال یافتند .

سی لشگر از نیروهای بسیجی جمعه‌این هفته در کرج مانور می‌دهند

تهران ـ خبرگزاری جمهوری اسلامی :

سی‌لشگر از نیروهای بسیجی شهرستان کرج این هفته در یک مانور بزرگ بخشی از توان رزمی خود را به نمایش می‌گذارند .

بنابراطلاعیه سپاه پاسداران انقلاب اسلامی منطقه یک ثارالله این مانور روز جمعه این هفته (۲۳ خرداد) ودرحضور فرماندهی کل سپاه پاسداران انقلاب‌اسلامی و جمعی از مسئولین کشوری و لشکری در کرج برگزار می‌شود .

به موجب همین اطلاعیه ، کلیه نیروهای بسیجی و نیز اعضاء طرح لبیک یا خمینی ونیز کلیه برادرانی که آموزش نظامی دیده‌اند حداکثر تا پایان روز پنجشنبه این هفته (فردا ـ ۲۲ خرداد) فرصت دارند تا برای شرکت در مانور بزرگ نیروهای بسیجی کرج به پایگاهها ونواحی مقاومت بسیج سپاه پاسداران انقلاب اسلامی ناحیه کرج مراجعه نمایند .

نیروهای تازه نفس مردمی از ۱۰ شهر عازم جبهه‌های جنگ شدند

★سرویس سیاسی ـ طی روز گذشته ، ۱۰ شهر میهن اسلامیمان شاهد عزیمت گروههای دیگری از رزمندگان اسلام به جبهه های نبرد حق علیه باطل بود.

گزارش خبرنگاران اطلاعات حاکی‌است: نیروهای مردمی ۱۰شهر با تخصص های مختلف درمیان بدرقه‌ی گرم اهالی شهرهای محل اعزام خود، راهی میادین نبرد شدند.

گزارش فشرده‌ی اعزام این نیروها دریی می‌آید:

★ ★ ★

● قم: هزاران تن از نیروهای رزمنده‌ی مردمی تحت‌عنوان یکان مستقل پدافند رزمی قائم ، دیروز از شهر قم در میان بدرقه‌ی گرم و پرشور امت حزب‌الله و فریادهای «ماهمه سربازتوایم خمینی، گوش‌به‌فرمان‌توایم خمینی» و «جنگ‌جنگ تاپیروزی» پس‌اززیارت مرقدمطهر حضرت معصومه (س) و عبور از چندخیابان این شهر، راهی جبهه‌های جنگ حق‌علیه باطل شدند.

● گچساران: یکگردان از نیروهای رزمی‌عشایری استان کهکیلویه و بویراحمد در میان بدرقه گرم مردم گچساران ، راهی جبهه های نبرد شد .

نیروهای شرکت‌کننده درگردان عشایری، ازشهرها و بخش های یاسوج ، دوگنبدان ، دهدشت ، چرام ، لنده ، باشت ، سی‌سخت و سوق با فریاد جنگ‌جنگ تا پیروزی از شهرستان گچساران عازم مناطق جنگی‌شدند.

همچنین گروهی از نیروهای فنی و تخصصی اداره کل راه‌و ترابری استان کهکیلویه و بویراحمد ، دیروز از یاسوج عازم مناطق جنگی شدند.

● کاشان: گروهی از نیروهای مهندسی رزمی جهاد سازندگی کاشان و بخش آران و بیدگل از محل ستاد پشتیبانی جنگ جهاد سازندگی کاشان راهی‌مناطق عملیاتی جبهه‌ها شدند.

● مشهد: چهارمین گروه‌فنی‌و تخصصی شهرداری مشهد، همزمان با روز جهانی‌قدس عازم جبهه‌های جنگ تحمیلی شد .

● یزد: جمعی از نیروهای فنی تخصصی عضو جهاد سازندگی و بسیج مردمی ، با مهارت های گوناگون ، صبح دیروز از یزد عازم جبهه های نور علیه ظلمت شدند.

● مبیدی: کاروان کمیرسی‌داران «ممسنی» ، عازم مناطق جنگی شد.

● بوشهر: سومین اکیپ بهداشتی استان بوشهر به منظور ارایه‌ی خدمات بهداشتی به رزمندگان اسلام ، صبح دیروز راهی جبهه های جنگ تحمیلی شد.

این اکیپ ، متشکل از تکنیسین بهداشت محیط ، مالاریا و بیماری های واگیر و متخصص تغذیه می‌باشد.

● رشت: چهارمین اکیپ مهندسی فنی اداره‌ی کل راه‌و ترابری استان‌گیلان متشکل ازکارکنان فنی‌تخصصی این اداره عازم مناطق جنگی میهن اسلامیمان شد.

● دامغان: یک گردان از نیروهای بسیجی، شامل نیروهای رزمی ـ تخصصی و آموزشی تحت عنوان دومین کاروان «لبیک‌یاامام» از شهرستان دامغان ، عازم جبهه های نبرد حق علیه باطل شد.

برای تحت فشار قراردادن هرچه‌بیشترمردم

رژیم‌عراق‌در«سلیمانیه» حکومت‌نظامی اعلام کرد

● تهران ـ خبرگزاری جمهوری اسلامی : متعاقب عملیات ظفرمند «والفجر ـ ۸» تعداد نیروهای امنیتی رژیم عراق در شهر «سلیمانیه» بطور بی سابقه‌ای افزایش یافته است .

گزارش رسیده از داخل خاک عراق به خبرگزاری جمهوری‌اسلامی‌حاکی‌است: رژیم‌بعثی جهت کنترل‌بیشتر شهر از ساعت هشت شب حکومت نظامی اعلام کرده است و باحمله‌های ناگهانی به منازل، افراد مشکوک را دستگیر می‌نماید.

بنابرهمین گزارش ، رژیم بعثی‌عراق برای تحت فشار قراردادن هرچه بیشترمردم شهرازمغازه‌داران‌می‌خواهد که خود را برای رفتن به جبهه، به‌مراکز نظامی‌معرفی کنند .

ازسوی‌ستادمرکزی‌سپاه‌پاسداران‌انقلاب اسلامی

نحوه‌شرکت گسترده وسریعتر نیروهادر برنامه تدافعی کشوراعلام‌شد

ستاد مرکزی سپاه پاسداران انقلاب اسلامی با انتشار اطلاعیه‌ای نحوه‌شرکت وسیع‌تر وسریع‌ترنیروها در برنامه تدافعی کشور را تشریح کرد.

متن این بیانیه بشرح زیر است:

امت دلاور اسلام، ملت سلحشور و خداجوی ایران با ابلاغ پیام تبریك سپاهیان کفر ستیز اسلام از جبهه‌های نور علیه ظلمت‌به شما مدافعین راستین میهن‌اسلامی به‌مناسبت عید سعید فطر وپیروزیهای جدید لشکرتوحید در مناطق عملیاتی ،پیرو بیانیه قبلی سپاه پاسداران‌انقلاب اسلامی پیرامون تشریح برنامه های پشتیبانی گسترده و همه جانبه مردم وامکانات کشور در خدمت جنگ که درپی فرمایشات فرمانده کل قوا و بیانات رئیس شورای عالی‌دفاع ودستورفرمانده قرارگاه خاتم‌الانبیاء (ص) مبنی بربه کارگیری وسیع‌تر وسریع‌تر نیروها صادر شد، همزمان با هفته‌ی اعلام آمادگی وحضور در جبهه موارد ذیل را به آگاهی میرساند:

۱ـ کلیه هسته‌های گزینش رسمی سازمانها وادارات دولتی، نهادهای انقلاب اسلامی، انجمنهای اسلامی، کارخانجات واصناف با مراجعه به مراکز سپاه پاسداران انقلاب اسلامی در سراسر کشور و هماهنگی‌های لازم‌در جهت دریافت نمونه فرمهای پذیرشی همکاری‌های لازم در امر جذب و پذیرش نیروهای داوطلب حضور در جبهه به‌ویژه در انواع عضویت بسیج ، پاسدار وظیفه وپاسدار افتخاری کوشش نماید.

۲ـ همچنین کلیه اصناف وانجمنهای اسلامی بانوبه بندی نیروهای تحت پوشش خود و مراجعه به مراکز سپاه پاسداران انقلاب در سراسر کشور جهت اعزام به جبهه وخدمات پشت جبهه اقدامات لازم را معمول دارند.

۳ـ کلیه برادرانی که دوره های آموزش نظامی را فرا گرفته و قادرند تا به عنوان نیروهای رزمنده در جبهه‌های جنگ حضور یابند ، لازم است سریعا در طول این هفته خود را به پایگاههای سپاه پاسداران وردهای مقاومت بسیج سپاه پاسداران انقلاب در سراسر کشور معرفی نمایند، تا ترتیب اعزام آنان به جبهه داده شود.

٤ـ از کلیه نیروهای متخصص فنی و حرفه‌ای و پشتیبانی ، خدماتی ولجستیکی که قادرند رزم آوران اسلام را در جبهه های نبرد یاری بخشند ، دعوت می‌شود به مراکز جذب نیروهای فنی و حرفه‌ای‌و کلیه‌پایگاههای سپاه پاسداران انقلاب اسلامی در سراسر کشورمراجعه نمایند تا ترتیب اعزام آنان به مناطق عملیاتی داده شود.

بدیهی است مسئولین سپاه پاسداران انقلاب‌اسلامی استانها ، شهرستانها با هماهنگی ستادهای پشتیبانی‌جنگ استانها وشهرستانهای خود موظف به جذب واعزام سریع نیروهای متخصص و پشتیبانی مورد نیاز یگانهای رزمی جبهه‌های نبرد می‌باشد.

۵ـ از کلیه برادرانی که مایلند تا به عنوان‌پاسدار افتخاری با سپاه پاسداران انقلاب اسلامی همکاری‌نمایند دعوت می‌شود سریعا با مراجعه به پایگاههای سپاه پاسداران در سراسر کشور ثبت نام نموده و مشغول خدمت شوند. پایگاههای سپاه پاسداران انقلاب اسلامی آماده‌ی پاسخگویی به سئوالات داوطلبین عزیز پیرامون طرح پاسدار افتخاری بوده و چگونگی همکاری و مدت زمان عضویت در این طرح به‌درخواست پاسداران‌افتخاری می‌باشد.

٦ـ سپاه پاسداران انقلاب اسلامی آمادگی خویش را در به کارگیری وسیع برادرانی که مشمول خدمت نظام وظیفه عمومی می‌باشند ،اعلام نموده ،از کلیه‌نیروهایی که مایل‌اند به عنوان پاسدار وظیفه ،مدت خدمت مقدس سربازی خود را در سپاه پاسداران بگذرانند دعوت‌میشود تا به مراکز پذیرش سپاه پاسداران انقلاب اسلامی در سراسر کشور مراجعه نمایند.

۷ـ به کلیه نیروهای طرح مالك‌اشتر وکادر رزمی ابلاغ می‌شود تا در اولین فرصت به مراکز اعزام سپاه پاسداران انقلاب اسلامی مراجعه نمایند.

همچنین از کلیه برادرانی که دارای سابقه تخصص رزمی و قدرت فرماندهی در خود می‌باشند دعوت می‌شود سریعا خود را به مراکز اعزام سپاه پاسداران معرفی نموده تاترتیب اعزام آنها به جبهه داده شود و ماالنصر الا من عندالله العزیز الحکیم.

طی ۲ عملیات جداگانه‌ی تیزپروازان نیروی هوایی:

محل‌های استقرار نیروهای دشمن در «فاو» بمباران شد

بمباران محل تجمع دشمن در منطقه فاو

● تهران ـ خبرگزاری جمهوری اسلامی:

هواپیماهای جنگنده بمب افکن ایران،روزگذشته در ۲ماموریت جداگانه، محل تجمع نیروهای دشمن‌را در «فاو» بمباران کردند.

به گزارش ستاد مشترک ارتش جمهوری‌اسلامی ایران، خلبانان شجاع نیروی هوایی‌ارتش جمهوری اسلامی ایران، در ۲ماموریت جداگانه در ساعات ۱۰ر۵ دقیقه و ۱۲ر٦ دقیقه‌ی بامداد روزگذشته باچندفروند هواپیمای جنگنده‌ـ بمب‌افکن، محل تجمع نیروهای دشمن را در منطقه‌ی فاو بمباران کرده و خسارات سنگینی به آنان وارد نمودند.

★ واحدهای مختلف نیروی دریائی ارتش‌جمهوری اسلامی ایران در سالروز جهانی قدس با اجرای‌یک عملیات آبی‌ـ خاکی قدرت و توان رزمی خود را به نمایش گذاشتند.

دراین مانور نفتگداران دریایی این نیرو با اجرای یک عملیات، جزیره فرضی دشمن را زیرحمایت آتش سنگین جنگنده‌ها و توپخانه دریایی به تصرف خود درآوردند.

این عکس اسیتثنائی گوشه‌ای از مانور دلاوران نیروی دریائی رادراین جزیره به ثبت رسانده استکه توسط خبرنگار عکاس اعزامی اطلاعات در این‌عملیات تهیه شده است.

انقلابیون‌مسلمان، پایگاه نظامی «اربیل» عراق‌را باخاک‌یکسان کردند

● تهران ـ خبرگزاری جمهوری اسلامی: نیروهای کرد عراقی درجریان یکدرگیری با قوای بعثی‌در پایگاهی‌در منطقه «اربیل» کلیه‌ی‌پرسنل این پاسگاه را کشته و مجروح کردند و سه تن از آنان را نیز به اسارت‌خود درآوردند.

به گزارش خبرگزاری جمهوری اسلامی ، در این درگیری که در تاریخ هشتم خرداد ماه رخ داد، ۳قبضه «بنگ کلاشینکف» ، یکقبضه توپ ۱۰۵میلیمتری وتعدادی سلاح کمری و بیسیم به غنیمت نیروهای مبارز کرد درآمد.

«قادر ساغرنوری» ، «آزادعثمان» و «علی‌احمد» اسامی نیروهای‌بعثی است که هم‌اکنون‌در اسارت‌کردهای مبارز عراقی می‌باشند.

براساس همین گزارش ، یک گروه دیگراز نیروهای کرد عراقی در همین روزدر جاده «اربیل ـ کرکوک» در یک عملیات‌کمین، یکدستگاه زره‌پوش و یک تانکر نفت نیروهای بعثی عراق را منهدم کردندو به ۵ دستگاه خودرو دیگر خساراتی‌وارد آوردند. ۲۰تن از قوای بعثی در جریان این عملیات کمین کشته‌و مجروح‌شدند.

آخرین گزارشهاازعملیات تعرضی پیشمرگان‌مسلمان کردعراقی به‌مناسبت‌روزجهانی‌قدس

● رزمندگان مسلمان کرد، با اجرای چند عملیات نظامی علیه تعدادی‌از پایگاههای رژیم بعثی‌عراق درشمال این کشور ، دهها نظامی بعثی را به هلاکت رسانده و یا مجروح کردند.

این سلسله عملیات در روزجمعه (۱٦خرداد ماه) همزمان با روز جهانی قدس صورت گرفت . بگزارش خبرگزاری جمهوری اسلامی و بنقل از منابع خبری در کردستان عراق ، مجاهدین مسلمان کردعراقی وابسته به ستاد پیشمرگان حزب‌الله مجلس اعلای انقلاب اسلامی عراق دراخرین جمعه ازماه مبارک رمضان با اجرای‌یک سری عملیات زنجیره‌ای‌بنام «بیت‌المقدس»با حمله‌به پایگاههای حساس دشمن در ارتفاعات «سرقلند»، یکی‌ازگردان‌های ارتش‌بعثی را در منطقه‌ی «واشگستا» ونیز پایگاههای دیگری را در مناطق «حاجی‌سور» و «بکران»هدف حملات سنگین خود قرار داده و بیش از ۳۵تن از نیروهای بعثی را کشته و یازخمی کردند.

در این حال دو انبار مهمات و سوخت نیروهای بعثی ، وتعداد ۸ قبضه سلاح نیمه سنگین آنان‌به آتش‌کشیده شد و منهدم گردید .

بنابرهمین گزارش، درنتیجه‌ی‌مین‌گذاری‌در جاده‌ی منتهی به پایگاه نظامی دشمن در ارتفاعات «سربداروون» یک خودرو حامل نفرات دشمن بعثی‌منهدم شد و ۸ نفر از پرسنل ارتش عراق به هلاکت رسیدند .

منابع خبری در کردستان عراق، همچنین گزارش‌دادند: در روز ۱٦ خرداد ماه امسال، یک گروه‌از مجاهدین مسلمان کرد عراقی با اجرای آتش بر روی یک پایگاه ارتش بعثی‌در نزدیکی یکی از اردوگاه های کار اجباری در حاشیه‌ی‌شهرک «کورهتو» کلیه‌ی تاسیسات و انبار سلاح ها و مهمات این پایگاه ها را به آتش کشیده و نابود کردند .

این منابع گفتند : در عملیات مذکور ، جمعی‌ازفرماندهان ونیروهای ارتش بعث در پایگاه حاشیه‌ی شهرک «کورهتو» کشته و یا مجروح شده‌اند .

رزمندگان مجاهد کرد وابسته به مجلس اعلای انقلاب اسلامی عراق همچنین دریک عملیات تعرضی مراکز فرماندهی گردان های پیاده دشمن در شهرک کورهتو را نیز زیر آتش سلاح های سنگین خود قرار دادند و در مجموع، ۳۰ تن‌از نفرات بعثی را کشته و یا زخمی کردند .

گزارش های دریافتی از خاک عراق ، همچنین حاکی است : رزمندگان کرد ،روز ۱٦ خرداد ماه امسال با حمله‌به پایگاه «بلوک» و چهار پایگاه دیگر در محور «دیانا» واقع در شمال عراق ، بیش از ۷۰ درصد از تاسیسات این پایگاه‌ها را نابود کردند و علاوه بر کشته و مجروح نمودن ٤۰تن از نظامیان بعثی ،چندین تن از آنان را به اسارت خود درآورده‌اند .

منبع خبری خبرگزاری جمهوری اسلامی از داخل‌خاک عراق، همچنین گزارش داد : در روز ۱٦ خرداد ماه امسال همزمان با روز جهانی قدس کرد های مسلمان عراقی، علیرغم ممنوعیت تشکیل اجتماعات ، باپرپایی مراسم مختلفی ، روز جهانی قدس را گرامی داشتند .

مراسم روز جهانی قدس درمناطق آزاد شده‌ی شمال عراق با شکوه فراوان برگزار شد

● تهران ـ خبرگزاری جمهوری اسلامی : مردم مسلمان کرد عراق ، همگام با دیگر مسلمانان جهان ، روز جهانی قدس را گرامی داشتند .

گزارش های‌رسیده ازداخل خاک عراق به خبرگزاری جمهوری‌اسلامی‌حاکی‌است: مراسم روز جهانی قدس با شرکت گسترده‌ی مردم مسلمان کرد عراق درمناطق آزادشده‌باانجام راهپیمایی، سخنرانی و افشای توطئه‌های استکبار جهانی و صهیونیسم علیه اسلام و مسلمین برگزار شد.

بسمه‌تعالی

آگهی کشف‌جسد

جسد شخص مجهول‌الهویه به مشخصات زیرـ قد حدود ۱ر٦۵ سانتی‌متر سن حدود ۳۵ ساله‌صورت گندمی ـ موی‌سر مشکی ـ کاسه سر از جهت جلو طاس ـ سبیل سیاه ـ کت‌و شلوار قهوه‌ای راه‌راه ـ پیراهن قهوه‌ای ـ کمربند قرمز در ظهر باغات‌حیدریه واقع در ۷کیلومتری شمال شرق پاسگاه ضیاءآبادکشف گردیده مراتب باستناد ماده ۸۸ قانون آئین دادرسی کیفری باطلاع عمومی‌می‌رساند تا چنانچه شخص‌یا اشخاص از هویت وی اطلاعی دارید و یا اولیاء دم شکایتی دارند در بازپرسی تاکستان حضور بهمرسانند.

م‌الف ۹٤٦٦

بازپرس‌دادسرای‌عمومی تاکستان ـ محمدبیگی

آ ـ ۱۳٤۵

آگهی

عکس فوق متعلق به‌مرد ناشناس که در بیمارستان امام خمینی تهران در تاریخ ۱۱ر۸ر٦٤ فوت نموده‌است چون پرونده فوت متوفی بکلاسه ۱۳ـ ٦٤ ـ ٤٤۵در این شعبه مطرح رسیدگی میباشد لذا کسانی‌که باوی نسبتی دارند و متوفی را میشناسند یا شکایتی دارند از تاریخ نشر آگهی بمدت یکماه میتوانند بشعبه ۱۳ بازپرسی دادسرای عمومی تهران مراجعه و اعلام شکایت نمایند.

م‌الف ۹۳۷۷

بازپرس شعبه ۱۳

دادسرای عمومی تهران

آ ـ ۱۳۳۹۳

آگهی کشف جسد

در تاریخ ٦ر۱ر٦۰ جسد مرد جوانی حدودابیست ساله که شلوار قهوه‌ای رنگو بلوز سبز رنگ نایلونی به تن داشته و چیه‌ای به گردن وی گره زده شده و جسد کاملا مورم و سیاه شده و آثار خفگی‌دراطراف گردن وی مشهود بوده درداخل جوی‌آبی‌در۵کیلومتری پل جمکران قم کشف گردیده چون هویت مقتول و قاتل مجهول است مراتب اعلام می‌شود و چنانچه مقتول‌یا بستگان وی را می‌شناسند و اطلاعاتی در مورد قاتل دارند جهت ادای توضیح به شعبه‌دوم‌بازپرسی‌قم‌مراجعه یاکتبا مراتب را اعلام دارند پرونده بکلاسه ٦۰ر٦۲ر۲ بازپرسی شعبه ۲ قم م‌الف ۹٤٦۵

بازپرس شعبه ۲ قم ـ واعظی

بسمه تعالی

آگهی شناسائی مقتول

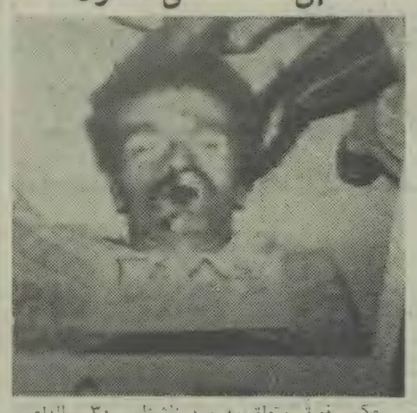

عکس فوق متعلق به مرد ناشناس ۳۰ ساله‌ای‌می‌باشد که در اثر تصادف باتومبیل سواری در اتوبان تهران کرج فوت نموده پرونده متشکله طی شماره ٦٤ر٤ر٤۹۸ در شعبه چهارم بازپرسی دادسرای عمومی تهران ناحیه ۲ در جریان رسیدگی است مراتب جهت اعمال مفاد ماده ۸۸ قانون آئین دادرسی کیفری‌و اطلاع اولیاء دم مقتول اعلان تا درصورتیکه‌شکایت‌یااعتراضی داشته باشند در اسرع وقت در سرویس‌اداری به‌شعبه یاد شده مراجعه نمایند.

بازپرس شعبه چهارم دادسرای ناحیه ۲ تهران ـ مجیدپور

شهید نظر میکند به وجه الله

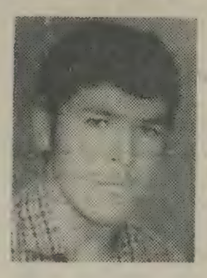

درخشش خون شهید آفتاب را شرمنده میکند

سید مظلوم دکتربهشتی

جنگ و پیکار مسلمین سلحشور چون صدر اسلام برای «برافراشتن پرچم توحید» که شهدای بس گرانقدری تقدیم آن شده است همچنان ادامه دارد

شهید سعید: عنایت‌الله فلاح‌نژاد از خیل‌این‌طلایه‌داران سید مظلومان عالم اباعبدالله‌الحسین (ع) است که در این راه به خون خود غنوده شد اینک، بپاس رشادت و پایمردیش مراسم‌تجلیل سوم آن‌شهید عظیم‌الشان را ارج می‌نهیم

زمان: ٤شنبه امروز ۲۱ر۳ر٦٥ ساعت۲الی٥بعدازظهر ضمنا مراسم دعای کمیل در همین شب در منزل آن شهید برگزار می‌گردد.

مکان: مسجد جامع شهرک خور ـ ضمنا مراسم شب هفت آن شهید عزیز روز شنبه ۲٤ر۳ر٦٥ در همان مکان‌از ساعت ۲ الی٥ بعدازظهر برگزار میشود.

خانواده شهید

اولین سالگرد شهادت **صدیقه عبدالعظیمی و هازیار و مانیا**

هدایتی راکه‌براثر بمباران بعنوان عراقی‌که درکوی‌گیشا به شهادت رسیده‌اند راگرامی میداریم نبودنتان راناباورانه لیکن با شکیبائی وبردباری که از شما آموخته‌ایم پذیرائیم گرچه از دیدگان مهربان و نوازش دستها ودیدن روی‌معصومتان محرومیم اما چهره پرمهرتان تا ابد در قلبهایمان‌جاودان‌خواهد ماند.

بمناسبت اولین سالگرد شهادت این عزیزان از دست رفته‌مان مراسمی برای پاسداشتشان در تاریخ ۲۳ر۳ر٦٥ برگزار میشود. بهمین مناسبت وسیله ایاب و ذهاب راس ساعت ۹ صبح روز فوق از درب منزل واقع در امیرآباد شمالی خیابان دوم پلاک ۲٤ آماده حرکت میباشد.

شرکت دوستان و آشنایان موجب تسلی خاطربازماندگان و شادی روح آن مرحومان خواهد بود.

هدایت و ماندانا هدایتی و کلیه اقوام و فامیل

شرم دارم که در بستر بمیرم

شهید بهشتی

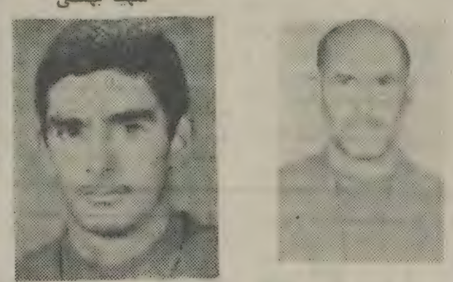

در پهنه تاریخ گاه چهره‌هایی را می‌یابی چندان درخشان و پرنور که بی‌اختیار تو رابه خود می‌خوانند و سینه‌ات رابه آتش ولایت خویش می‌سوزانند ایشان پرچم فلاح‌پردوش و چون سراج منیر راه پرهمگان روشن ونمایان می‌سازند در ظلمت ضلالت مصباح هدایتند و در گرداب‌هلاکت سفینه‌النجاه در چهره‌هایشان جلوه‌هایی از عصمت، طهارت و تقوی رامی‌یابی که رسالت الهی بردوش و عشق خدا در سرپابه‌پای حسین (ع) به جهاد برخاسته‌اند. ای شهداء ای‌پاکترین پاکان ای پاک باختگان ای که بدنتان با عطر بهشتی غسل داده‌شد در راه جهادتان دری از بهشت برویتان بازشد در آن‌حالتان بادرزق‌وروزی‌ایکه دارید تحیت به روحتان چرا که شهیدنظر می‌کند به وجه‌الله.

بمناسبت چهلمین روز عروج خونین شهید حاج‌سیدرضا سیادت مراسم بزرگداشتی روز پنجشنبه ۲۲ر۳ر٦٥ برسرمزار آن شهید در بهشت زهرا برقرار می‌باشد که وسیله حرکت‌راس ساعت ۳٫٥ بعدازظهر از منزل شهید واقع در شهرزیبا شهرک صدر فلکه دوم کوچه ترانس برق و مسجدالنبی واقع در خیابان آزادی زنجان شمالی خیابان شهید سید حمیدرضا سیادت آماده است.

ضمنا مراسم دعای کمیل همانشب در منزل شهید برقرار است

خانواده شهید

آ ـ ۱۳٤۲۹

قسمتی از وصیت‌نامه پاسدار شهید باقرجهانشیری

فکر می‌کردم که آخر من چه کاری برای اسلام‌کردم و دوست داشتم خدمت‌کنم برای خدا و برای اسلام لذا جبهه را انتخاب کردم در نماز جماعت شرکت‌کنید نماز جمعه را تا آنجا که امکان دارد ترک‌نکنیدیادتان نرود که امام را دعا کنید و او را تنها نگذارید.

به مناسبت دومین سالگرد شهادت پاسدار شهید **باقر جهانشیری** مراسم بزرگداشتی در روزجمعه۲۳ر۳ر٦٥ساعت ۳٫٥ الی ٥ر٥ بعدازظهر در مسجد جوادالائمه (ع) واقع در ۱۳ متری حاجیان برگزار می‌شود امید است با شرکت در این مراسم نداومبخش راه شهدا باشید

از طرف خانواده شهید

آ ـ ۱۳٤۱

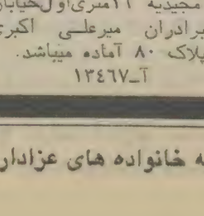

بدینوسیله به اطلاع‌می‌رساند مراسم شب هفت پاسدار شهید برادر **حاج علیرضا (امیر) قاسم‌زاده حسینی** روز پنجشنبه ۲۲ر۳ر٦٥ برمزار آن شهید در گلزار شهدا بهشت زهرا (س) قطعه ٥۳برگزار میگردد.

وسیله ایاب و ذهاب راس ساعت ۱ از مقابل منزل شهید واقع‌در خیابان ولیعصر محمودیه کوچه ایان و ساعت ۱٫٥ از مقابل‌منزل پدری شهید واقع‌درهاشمی کوچه شهیدعباسی آماده حرکت می‌باشد.

از طرف خانواده شهید

آ ـ ۱۳٤۳۷

از طرف خانواده‌شهپریان بمناسبت چهلمین روز شهادت سردار رشیداسلام **بهرام شهپریان** روزپنجشنبه ۲۲ر۲ر٦٥ جهت برگزاری مراسم آن شهید از ساعت ٤ بعدازظهر وسیله ایابو ذهاب برسر مزار آن‌شهید از منزل شهید واقع در مجیدیه ۱٦متری‌اول‌خیابان برادران میرعلی اکبری پلاک ۸۰ آماده میباشد.

آ ـ ۱۳٤٦۷

بسمرب‌الشهداء

تومیندار فراموش شوی از دل ما
مگر آن‌روز که‌در خاکمشودمنزل‌ما

چهل روز پیش وقتی بلند آسمان‌خون گرفته‌جبهه قصر شیرین روشن شد مصطفی عزیزمان نیز با خصال حسنش برتارک این آسمان درخشید. او جان خویش را در راه خدا و وطن نهاد. باشد که از چشمه پرفیض‌ربوبی‌سیراب شده و جاودانه گردد.

اینک که با گذشت چهل روز که لحظاتش ما را به آویزه ماتمی جانگداز کشیده است. ما خانواده داغدار **شهید مصطفی نقدی** در روز جمعه ۲۳ خرداد ماه جاری‌از ساعت ۲ الی ٤ بعد از ظهر در مسجد صاحب‌الزمان واقع در شهرک باقرآباد (شهرری) گردهم می آئیم و از آنجا برسرمزارش در بهشت زهرا ـ گلزار شهدا ـ قطعه ٥۳ می رویم و با استشمام رایحه دلنشین مصطفی عزیزمان به سرورانیکه در خلال این مدت باعنایت کریمانه خویش شانه‌های خسته و استخوانهای ما را مومیای تحمل بار سنگین این افتراق ابدی بوده‌اند، شاید موجد جذبه‌معنوی مجددی گردیم. ضمنا وسیله ایاب و ذهاب راس ساعت ٤ بعد از ظهر از مقابل مسجد فوق آماده حرکت خواهدبود.

از طرف خانواده شهید مصطفی نقدی

آ ـ ٤۱٥٦

بسمرب‌الشهداء و الصدیقین

چهل روز از شهادت پرافتخار پدر بزرگوارمان **شهید محمد قنواتی** می گذرد. بهمین مناسبت مراسم شب چهلم آن شهید در روز پنجشنبه ۲۲ر۳ر٦٥ از ساعت ۲٫٥ بعداز ظهر در شبستان شماره ٥ بهشت زهرا برگزار می شود.

امید است با شرکت در این مراسم موجبات شادی روح ان شهید تسلی خاطر بازماندگان را فراهم آورید.

وسیله ایاب و ذهاب راس ساعت ۱٫٤٥ منزل شهید آماده حرکت می باشد.

خانواده شهید

آ ـ ۱۳٥۰۱

دلم خواهد که با ایمان بمیرم
به زیر سایه قرآن بمیرم
دلم خواهد که در خط حسینی
ابوذر گونه و افسون بمیرم
به حق خاتم ادیان محمد (ص)
مسلمان و بخون غلطان بمیرم

چه سعادتمند کسانی که با عشق به الله در زیرباران گلوله‌ها در آتش محبت دوست سوختند و در حجله‌گاه جبهه عروس زیبای شهادت را به آغوش گرفتند وخوشا به حال آنانکه حباب تن را شکستند و به دریای وحدت پیوستند چه زیباست شهادت و چه باشکوه است‌برگشودن به سوی معبود و چه شورانگیز است پرواز بسوی الله بمناسبت چهلمین شب عروج‌خونین پاسداری‌ازتبارحسینیان شهید **بهروز (حسین) عزیززاده** که در جبهه فاو به درجه رفیع شهادت نائل گشت مراسم بزرگداشتی در روزپنجشنبه ۲۲ر۳ر٦٥ از ساعت ۲ الی ٤ بعد ازظهر در مسجد سادات واقع درراه‌آهن‌جوادیه اول ۲۰متری برگزار می‌گردد و ضمنا وسیله ایاب و ذهاب راس ساعت ٤بعدازظهرازمقابل مسجد فوق جهت حرکت بسوی مزار شهید در بهشت‌زهرا آماده می‌باشد

خانواده شهید

بسمرب‌الشهداء و الصدیقین

بدینوسیله فرارسیدن‌اربعین عروج خونین پاسدار رشید اسلام شهید **سید قاسم احمدی‌آزاد** که در سانحه سقوط هلی‌کوپتر به درجه رفیع شهادت نائل آمد را به اطلاع امت حزب‌الله شهرستان ساری و کلیه دوستان آن شهید میرساند.

به همین مناسبت مراسم بزرگداشت اربعین در شهرستان های ساری و بندرترکمن بشرح زیر منعقد می‌گردد.

۱ـ روز پنجشنبه ۲۲ر۳ر٦٥ ساعت ٤ الی ٦ بعداز ظهر در مسجد جامع ساری که وسیله ایاب و ذهاب تا گلزار شهداء امامزاده عباس فراهم می‌باشد.

۲ـ روز جمعه ۲۳ر۳ر٦٥ ساعت ٤ الی ٦ بعداز ظهر در مسجد امیرالمومنین (ع) بندرترکمن.

ضمنا سخنران مجالس مذکور حجت‌الاسلام و المسلمین جناب آقای حاج‌شیخ عباسعلی سرفرازی عضو شورای مرکزی جامعه روحانیت مبارز تهران می‌باشد.

همسر و خانواده شهید

آ ـ ۱۳٤۹٦

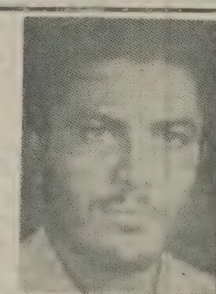

اربعین سردار رشید اسلام **محمدحسن حسنیان (حسنی)** مسئول گردان حضرت‌المهدی (عج)ازتیپ سیدالشهداء (ع) ۱۳ر۲ر٦٥ مکه رابه حضرت بقیةالله(عج) و نایب برحقش امام امت و امت شهیدپرور شریک و تسلیت‌عرض می‌نمائیم مراسم اربعین آن شهید روز چهارشنبه ۲۱ر۳ر٦٥ ازساعت ۳٫٥ بعدازظهر برسر مزارش در بهشت‌زهراقطعه ۲٤برگزار می‌گردد وسیله ایاب و ذهاب راس ساعت ۳ بعدازظهر از خیابان ری مقابل حسینیه همدانیها آماده حرکت می‌باشد.

ضمنا مجلس بزرگداشتی در روز پنجشنبه ۲۲ر۳ر٦٥ از ساعت ٤ الی٦ بعدازظهر در حسینیه‌همدانیهاو اقع‌درخیابان ری منعقد می‌باشد

از طرف خانواده شهید

بسمرب‌الشهداء والصدیقین

شهادت دوست عزیزمان برادر پاسدار **قاسم حیدری** را به اطلاع دوستان و آشنایان می‌رسانیم. به‌همین مناسبت مجلس یادبودی در روز پنجشنبه ۲۲ خرداد از ساعت ٤تا٦ بعداز ظهر در مسجد همت تجریش برگزار می‌گردد.

دفتر تبلیغات مسجد همت تجریش

آ ـ ۱۳٤۹٥

سومین سالگرد شهادت

عزیزمان **بیژن قشقائی (محسن قشقائی)** را گرامی می‌داریم. بیژن جان، قامت افراشته‌ات به‌بلندای‌انسانیت در خاک و خون آرمیده به نیت ادای احترام و بزرگداشت روح والایت از دوستدارانت دعوت می‌نمائیم پنجشنبه ۲۲ خرداد ساعت ۳ بعداز ظهر درمنزل پراز خاطره‌ات سوره انعام را زمزمه‌کنان (توسط بانوان) نثار روح پاکت نمائیم.

خانواده قشقائی

آ ـ ٤۱٤٥

مجالس ترحیم

بسمه‌تعالی

درگذشت ناگهانی مرد بافضیلت و خدمتگزار به‌جامعه و آستان مقدس خامس آل‌عبا علیهم‌السلام واز بیت اصیل‌و ریشه‌دار علم و مجاهدت و روحانیت مرحوم مغفور سلالة السادات **آقای حاج‌سیدجعفر بهبهانی** فرزند مرحوم‌آیت‌الله میرسیدمحمد بهبهانی و نوه مرحوم مجاهد شهید آیت‌الله میرسیدعبدالله بهبهانی‌قدس‌ا... اسرارهم موجب کمال‌تاسف و تاثر گردید. مجلس ترحیم آن فقیدسعید، روزپنجشنبه ۲۲ر۳ر٦٥ مطابق چهارم شوال از ساعت ٤الی٦ بعدازظهر در مسجد مرحوم آیت‌الله بهبهانی واقع‌در چهارراه‌سیروس سرپولک منعقد می‌باشد. شرکت عموم برادران و بالاخص علمای‌اعلام و هیئات مذهبی و خطبای عظام موجب شادی روح آن مرحوم و تسلی خاطر بازماندگان است.

السید محمدعلی‌السبط ـ الاتم‌سیدمحمدصادق‌اللواسانی ـ السیداحمدالحسینی‌شهرستانی ـ الاحقرسیدعلینقی‌الطهرانی‌ـ السید احمدالگلپایگانی ـ حسن‌فرید گلپایگانی ـ سیدرضی شیرازی ـ السید محمدمهدی‌الموسوی‌الخالخالی ـ الاحقر نصرالله شاه‌آبادی عفی‌عنه ـ السید محمدرضاالعلوی الطباطبائی ـ الاحقر میرزایوسف ایروانی ـ سیدکمال مرتضوی ـ حسن‌سعید ـ سیدضیاء الدین‌استرآبادی‌ـ مهدی حائری‌الطهرانی ـ عاصمی ـ ابوالقاسم فلسفی‌تنکابنی ـالسید محمدحسین‌العلوی‌البروجردی ـ سیدمهدی اشکوری ـ سید محمدتقی اراکی ـ السید محمدحسین لنگرودی ـ الاحقر سیدعلی گلپایگانی ـ مسیح مسجدجامعی ـ سید محمدصادق الموسوی‌الخلخالی ـ عباس‌جمالی ـ محمود انصاری ـ السیدمحمدتقی‌نقوی‌ـ عطاء الله‌انصاری ـ مرتضی‌الانصاری‌ـ محمدجعفرآل‌آقا ـ عبدالحسین‌ذوالریاستین ـ محمداحمدی‌ـ شاهرودی ـ سیدفاضل طباطبایی.

آ ـ ۱٥۲۰

بنام خدا

پدر بزرگوارمان که‌شمع وجودش روشنی‌بخش‌کانون خانواده ما بود بجوار رحمت حق پیوست. مراسم ختم‌آن مرحوم بشرح ذیل منعقد خواهد بود.

علیرضا بهبهانی ـ حمیده بهبهانی (افجه‌ای) ـ مصطفی بهبهانی ـ احمدرضا بهبهانی ـ حمیدرضا بهبهانی ـ تهمینه بهبهانی ـ دکتر افجه‌ای

آ ـ ۱٥۲۰

بنام خدا

باقلبی آکنده از تاسف و تاثر فقدان ناگهانی بزرگ خاندان بهبهانی مرحوم مغفور جناب آقای **حاج‌سیدجعفر بهبهانی** طاب‌ثراه فرزند مرحوم‌آیت‌الله میرسیدمحمد بهبهانی و نجل مرحوم آیت‌الله سیدعبدالله بهبهانی را به اطلاع بستگان، دوستان و آشنایان می‌رساند روان‌پاکش باروح اجداد طاهرینش محشور باد. مجلس ترحیم مردانه آن فقید سعید از ساعت ٤الی٦ بعدازظهر روز پنجشنبه ۲۲خردادماه جاری در مسجد مرحوم آیت‌الله بهبهانی واقع درچهارراه سیروس سرپولک و مجلس ختم زنانه در همان روز و همان ساعت در منزل شخصی آن مرحوم واقع در جاده قدیم شمیران ـ ابتدای خیابان آمل ـ پلاک ۱۳۸ برگزار می‌گردد.

«خاندان بهبهانی»

آ ـ ۱٥۲۰

هو الباقی

بانهایت تاسف و تاثر درگذشت شادروان آقای **سیدعلی‌اکبر عباسیان خراسانی** رابه اطلاع اقوام ودوستان و آشنایان محترم می‌رساند مجلس ترحیم و بزرگداشت (زنانه و مردانه) آن روانشاد از ساعت ٤تا٦ بعداز ظهر روزجمعه ۲۳ر۳ر٦٥ در دارالتبلیغ حضرت امیرالمومنین(ع) (خانقاه صفی علیشاه) برگزار می‌گردد شرکت شما عزیزان موجب شادی روح آن سعید فقید و تسلی بخش قلوب داغدار بازماندگان خواهد بود.

خانواده های سوگوار: عباسیان ـ خانبابائی ـ روانپور ـ ایرج‌پور ـ توکلی ـ آقائی ـ رسا ـ آزاد ـ فرج‌الهی ـ دارابی و سایر خانواده های وابسته.

آ ـ ٤۱٤۹

کل نفس ذائقة الموت

بمناسبت چهلمین روز درگذشت مرحوم **حاج‌محمد یوسفی (یکتا)** بزرگ خاندان یوسفی مجلس ختمی در روز جمعه ۲۳ر۳ر٦٥ از ساعت ٤ الی ٥ر٦ بعداز ظهر درمسجد محمدیه واقع در خیابان ولیعصر خیابان زعفرانیه (شهید فلاحی) خیابان امیری منعقد می‌باشد شرکت دوستان و آشنایان باعث شادی روح آن مرحوم و تسلی خاطر بازماندگان خواهد بود

خانواده : یوسفی

البقاء لله وحده

باکمال تاسف درگذشت همسر و پدر و برادر عزیزمان مرحوم‌سیدکمال‌الدین طباطبائی بزرگ خاندان‌راباطلاع‌عموم آشنایان و بستگان میرساند مجلس ترحیم مردانه و زنانه در روز پنجشنبه از ساعت ۱تا۳ بعدازظهر روز ۲۲ر۳ر٦٥ در مسجد الجواد واقع در میدان هفت تیر برقرار است.

زهرا بیگم طباطبائی یزدی ـ سید محسن طباطبائی‌یزدی‌ـ سید عباس طباطبائی یزدی ـ صدیقه طباطبائی یزدی ـ فرشته طباطبائی یزدی ـ دکتر فریده طباطبائی یزدی ـ دکتر پروین طباطبائی یزدی ـ پروانه طباطبائی یزدی

آ ـ ۱٥۰۹

هو الباقی

باندوه فراوان درگذشت مرحوم **سید کمال‌الدین طباطبائی‌یزدی** بزرگ‌خاندان و نوه مرحوم آیت‌الله‌العظمی سید محمد کاظم طباطبائی یزدی را باستحضار عموم میرساند مجلس ختم مردانه وزنانه روز پنجشنبه ۲۲ر۳ر٦٥ از ساعت ۱تا ۳ بعدازظهر در مسجد الجواد برقرار است.

خانواده‌های: طباطبائی یزدی ـ مرعشی ـ کاظمی یزدی‌ـ ریاحی ـ رضوی ـ هاشمی ـ سبط طباطبائی ـ کمره‌ای ـ صحت ـ امیری و سایر خانواده‌های وابسته

آ ـ ۱٥۰۹

بازگشت همه بسوی خدا است

بانهایت تاسف و تاثر درگذشت همسر و پدر عزیزمان شادروان مرحوم آقای **حاج علی‌اصغر مواهبی طباطبائی** را به اطلاع دوستان و آشنایان میرساند بهمین‌مناسبت مجلس ختم مردانه و زنانه آن مرحوم از ساعت ۳ تا ٥ بعد ازظهر روز جمعه ۲۳ خرداد مادر مسجدالجواد برگزار میشود.

اقدس مواهبی ـ (بحرالعلومی) محمد و مسعود مواهبی طباطبائی ـ خانواده‌های مواهبی طباطبائی ـ بحرالعلومی‌طباطبائی ـ احمدی طباطبائی ـ نبوی‌طباطبائی‌ـ حسنی طباطبائی ـ زاهدی ـ گودرزنیا ـ ولی‌پور گودرزی ـ فخر طباطبائی ـ حسنی گودرزی ـ گودرزی ـ مغیثی طباطبائی ـ حجتی ـ حجتی طباطبائی ـ رضاپورگودرزی ـ سلطانی طباطبائی ـ کیا ـ انصاری ـ مرادی ـثقةالاسلامی ـ هدایتی ـ مه‌پور ـ حائری طباطبائی ـ متقی طباطبائی ـ علوی طباطبائی ـ رضوی ـ ضیائی طباطبائی ـ یحیوی ـ مصطفوی طباطبائی ـ مونقی و سایر خانواده‌های‌وابسته.

با کمال تاسف و تاثر درگذشت شادروان سرهنگ **ابوالحسن اسعدی** افسر بازنشسته ژاندارمری راباستحضار عموم اقوام و آشنایان می‌رساند مجلس ترحیم آن‌شادروان از ساعت ٤الی۷ بعدازظهر روز جمعه بیست‌وسوم خرداد در منزل شخصی آن مرحوم واقع‌در خیابان شهیددستگردی (ظفرسابق) کوچه نساء پلاک ۲۱ منعقد خواهد بود.

خانواده‌های: اسعدی ـ نوائی ـ وحید ـ بهدشتی ـ مزارعی ـ بیابانی ـ پوران اسعدی (نوائی) ـ منیژه‌اسعدی (وحید) ملیحه اسعدی (بهدشتی) ـ مهندس مرسده اسعدی (بیابانی) ـ مهندس مهرداد اسعدی ـ آذرنوش مزارعی ـ دکتر خسرو وحید ـ دکتر علی‌بهدشتی ـ مهندس عباس بیابانی ـ مهندس عبدالحسین پرویزنوائی

آ ـ ۱٥۲۳

با تاثر فراوان درگذشت مرحوم سرهنگ **ابوالحسن اسعدی** پدر همسر دوست گرامی آقای دکتر علی بهدشتی را به اطلاع می‌رساند ضمن عرض تسلیت مجلس ترحیم آن مرحوم روز جمعه ۲۳ر۳ر٦٥ از ساعت ٤تا۷ بعدازظهر در منزل شخصی آن مرحوم واقع در خیابان ظفر کوچه نساء پلاک۲۱ منعقد می‌باشد.

مدیران و کارکنان شرکت ساختمانی پی‌گر

آ ـ ۱٥۲۳

با نهایت تاسف و تاثر درگذشت مرحوم سرهنگ **ابوالحسن اسعدی** پدر همسر آقای دکتر علی بهدشتی رئیس هیئت‌مدیره این شرکت را به اطلاع می‌رساند مجلس ترحیم آن مرحوم روز جمعه ۲۳ر۳ر٦٥ از ساعت ٤تا۷ بعدازظهر در منزل شخصی آن مرحوم واقع در خیابان ظفر کوچه نساء پلاک ۲۱ منعقد می‌باشد.

مدیران و کارکنان شرکت آژام

آ ـ ۱٥۲۳

با تاثر فراوان درگذشت مرحوم سرهنگ **ابوالحسن اسعدی** پدر همسر همکار گرامی آقای دکتر علی بهدشتی را به اطلاع می‌رساند مجلس ترحیم آن مرحوم روز جمعه ۲۳ر۳ر٦٥ از ساعت ٤تا۷ بعدازظهر در منزل شخصی آن مرحوم واقع در خیابان ظفر کوچه نساء پلاک ۲۱ منعقد می‌باشد.

شرکت رایزایران

آ ـ ۱٥۲۳

با نهایت تاسف درگذشت مرحوم سرهنگ **ابوالحسن اسعدی** پدر همسر آقای دکتر علی بهدشتی مدیرعامل این شرکت را به اطلاع می‌رساند ضمن عرض تسلیت مجلس ترحیم آن‌مرحوم روز جمعه ۲۳ر۳ر٦٥ ازساعت ٤تا۷بعداز ظهر در منزل شخصی آن مرحوم واقع در خیابان ظفر ـ کوچه نساء پلاک ۲۱ منعقد می‌باشد.

کارکنان دفتر مرکزی شرکت بهدشت

آ ـ ۱٥۲۳

اناللهو اناالیه‌راجعون

با نهایت تاسف و تاثر درگذشت بانو **صدیقه ملانقی‌زاده** همسر آقای اسدالله حضرت‌قلی‌زاده رابه‌اطلاع کلیه‌آشنایان و دوستان محترم میرساند. مجلس ختم زنانه و مردانه‌آن مرحومه روز پنجشنبه ۲۲ر۳ر٦٥ از ساعت ٤الی٦بعدازظهر درخیابان امیرکبیر کوچه امین‌دربار مسجد شبستریها منعقد میباشد.

شرکت آشنایان و دوستان عزیز موجب تسلی خاطر بازماندگان و شادی روح آن مرحومه خواهد بود.

خانواده‌های: حضرت‌قلی‌زاده ـ ملانقی‌زاده ـ اجودی‌ـ تیموریزاده ـ فابضی‌ـ چاوشی‌ـ بشری‌ـ آذرکش‌ـ محبوبی‌ـ پورمحمدی ـ نورائی ـ جاهجم

اناللهو اناالیه‌راجعون

با نهایت تاسف درگذشت‌بانو **صدیقه ملانقی‌زاده**همسر آقای اسدالله حضرت‌قلی‌زاده را که یکی از خدمتگزاران آستان حضرت قمربنی‌هاشم (ع) میباشد رابه‌اطلاع‌دوستان و همشهریان عزیز میرساند

به همین جهت مجلس ترحیمی در تاریخ ۲۲ر۳ر٦٥از ساعت ٤ الی ٦ بعدازظهر در مسجد شبستریها منعقدمیباشد ضمنا هیئت عزاداران قمربنی‌هاشم (ع) (شبستریهای مقیم مرکز) همان شب در منزل آن مرحومه واقع در انتهای خیابان صفا کوچه سلیمانیه پلاک ۲۰۸ منعقد خواهد بود.

از طرف هیئت عزاداران قمربنی‌هاشم

آ ـ ۱۳٤۳۳

اناللهو اناالیه راجعون

باندوه فراوان و چشمانی اشکبار درگذشت ناگهانی برادر ـ فرزند و همسر گرامیمان **بهمن صداقت** رابه اطلاع فامیل، دوستان و آشنایان می‌رسانیم. بدین مناسبت مجلس ختمی مردانه و زنانه در روز پنجشنبه ۲۲ر۳ر٦٥ از ساعت ٤تا٦ درمسجد امام‌جعفرصادق(ع) واقع درخیابان دکترشریعتی بالاتر از پل سیدخندان منعقد می‌باشد.

خانواده های: صداقت ـ شرکت صداقتی ـ افتخاری ـ مفرد ـ تعادلی ـ فردین‌فر ـ رافرو ـ نعیمی ـ ماهرو‌ـ اردلان ـ ممتحنی ـ مهرفر ـ زمانی ـ وصال شیرازی ـ کاویانی‌نژاد ـ اسدی ـ روان‌دوست ـ لطفی ـ حاج‌رضائی ـ معینی ـ سلیمانی ـ صارمی ـ عین‌اللهی ـ حاج‌محمدی ـ حبیبی.

آ ـ ۱٤٥۹

پرسه

باکمال تاسف و تاثر درگذشت **اردشیر ساسان** را به اطلاع دوستان و آشنایان می‌رساند پرسه آن شادروان در روز دین‌ایزد خرداد ماه برابر با پنجشنبه ۲۲ر۳ر٦٥ از ساعت ٤تا٦ بعداز ظهر در سالن ایرج واقع در خیابان میرزاکوچک‌خان کوچه زرتشتیان پلاک ۸ برگزار میگردد.

فرح‌انگیز همتی (ساسان) ـ خورشید ـ تاج ـ لیمجی همتی ـ کیخسرو ـ سیروس ـ تاج ساسان ـ مهربان جهانبخش‌زاده ـ خدامراد کوچکی‌نژاد ـ مهربان همتی ـ خانواده های: ساسان ـ همتی ـ جهانبخش‌زاده ـ کوچکی‌نژاد ـ فراروني ـ حافظی ـ بلندی ـ آبادی ـ سروشیان ـ کاویانی و سایر خانواده های وابسته.

آ ـ ٤۱٤۳

بازگشت همه بسوی خداست

باقلبی منالم و متاثر درگذشت مادر و مادربزرگ عزیز و فداکارمان بانو **نجمه طریف منصور** را به اطلاع بستگان گرامی و دوستان ارجمند می‌رساند مجلس یادبود مردانه و زنانه آن مرحومه روز شنبه ۲٤ر۳ر٦٥ از ساعت ۳تا٥ بعداز ظهر در مسجدالجواد (ع) واقع در میدان هفت‌تیر منعقد خواهد شد تشریف فرمائی سروران عزیز باعث شادی روح آن مرحومه و تسلی خاطر بازماندگان خواهد شد.

خانواده های: ظریف منصور ـ اصحاب یمین ـ عسکرنیا ـ مهدیان ـ علیزاده ـ عبدالهی ـ عظیم‌زاده ـ بشیری ـ وطن‌پرست ـ عرفانی‌پور ـ نصیری طوسی.

آ ـ ٤۱٤۲

اناللهو اناالیه راجعون

با نهایت تاسف و تاثرفوت مرحوم **علی نادی‌شبستری** بزرگ خاندان نادی را به‌اطلاع همشهریان محترم میرساند مجلس ختم زنانه و مردانه‌آن‌مرحوم روزپنجشنبه۲۲ر۳ر٦٥ از ساعت ٤تا٦ بعدازظهر در مسجد شبستریها واقع در خیابان امیرکبیر کوی امین دربار منعقد میباشد.

خانواده های: نادی شبستری ـ نادی ـ صدوقی ـ عاشق وطن‌ـ مستانی‌ـ حاجی‌احمدی‌ـ دستوری‌ـ صالحی‌ـ شبانی ـ برابیان ـ برابی ـ حسین‌زاده ـ آقازاده ـ محمدزاده ـ باغبانیان ـ ورزی‌ـ چابک‌ـ جلوسی‌ـ هریسی‌ـ قربانزاده ـ رزاقزاده ـ جاهی ـ محمدیون ـ شریفی ـ معصومی ـ مونسی ـ خلقتی ـ جامبین ـ احمدپور ـ سدابی ـ ایرانی ـ گلشن ـ شجاعی ـ انجمن تکلیمی و سایر خانواده‌های وابسته

آ ـ ۱٤۷۸

یادبود

چهل روز گذشت

مبهوت و ناباور، افسرده‌و غمگین نزدیک‌چهل‌روزاست در غم ازدست‌دادن‌عزیزترین و گرانبهاترین هستی خود شمع محفل خانوادهو پدری مهربان، برادری بزرگوارو سمبل فضیلت و انسانیت‌و اسطوره‌مردانگی **حاج‌احمد شفیعی** که هیچوقت خاطره مهربانیها و فداکاریهایش فراموش نخواهدشدبسوک نشسته‌ایم و بمناسبت‌اربعین آن عزیز ازدست رفته‌روزجمعه ۲۳ر۳ر٦٥ازساعت٥ر٤الی٦ بعدازظهر در بهشت‌زهرا سالن سوگواری شماره ٥گردهم می‌آئیم حضور شمادراین مجلس روح‌آن مرحوم را شاد و تسلی‌دل داغدارانش میباشد. ضمنا وسیله ایابوذهاب‌راس ساعت ٥ر۳ بعدازظهر از مقابل منزل آن مرحوم واقع در خیابان ولی‌عصر(عج) (امیریه) کوی کارگشا پلاک ۱۹ر۲ آماده حرکت میباشد.

خانواده شفیعی

هرگز نمیرد آنکه دلش زنده شد به عشق
ثبت است برجریده عالم دوام ما

چهل روز از درگذشت ناگهانی همسروپدرعزیزمان زنده‌یاد **خلیل زمانی‌گذشت.**

پدر ای همه ایثار، ای‌همه خوبی، ای همه بخشش. ما هنوز طعم تلخ فراق را از یاد نبرده، و هنوز شیرینی وجودت را لمس نکرده بودیم که رفتی.

پدر: تو رفتی اما نامت برقله‌های بلند شرف، ایثار ومردانگی تا به ابدجاودان ماند بیاد روح بزرگ و مهربانت روز پنجشنبه ۲۲ر۳ر٦٥ مزارت را گلباران نموده و فداکاری و انساندوستی را زمزمه می‌کنیم. در ضمن از کلیه دوستان و آشنایان و سروران معظم و کامیونداران محترمی که ازدور ونزدیک حضورا و یا با تشکیل مجالس ختم در تهران و گیلان‌باما اظهار همدردی نموده تشکر نموده و سلامت و سعادت را برای یکایک ایشان آرزومندیم.

رودسر ـ کلاچای خانواده زمانی

آ ـ ۱۳۷۹

یک سال گذشت روز جمعه ۲۳ خرداد مصادف با سالگرد درگذشت شادروان مرحوم **حاج‌درویش‌علی مهری عمارلوئی** بزرگ خاندان مهری می‌باشد یادش همیشه دردل ما جاویدان است به همین مناسبت درروز جمعه ۲۳خرداد در عمارلو از ساعت ۱۰ صبح الی ۲ بعداز ظهر برکنار مزارش در امامزاده اشرف‌الدین گردهم می‌آئیم و سنگ مزارش را با آب دیده می‌شوئیم.

خانواده های مهری

آ ـ ۱۳٥۰۰

تسلیت

برادر گرامی آقای باب‌الله فلاح‌نژاد

شهادت افتخارآمیز برادر گرانقدر شما را تبریک و تسلیت می‌گوئیم.

حسین خانلری

آ ـ ۱۳٥۱٤

بسمه تعالی

همکار عزیز جناب آقای جمشید حبیب‌زاده

باتاسف بسیار درگذشت مادر گرامیتان را تسلیت عرض نموده واز درگاه ایزد یکتا برایتان سلامتی و بهروزی مسئلت داریم.

سازمان شهرستانهای موسسه اطلاعات

آ ـ ۱۳٤٥۷

جناب آقای مهندس سیدجواد شریعت‌بناهی

مصیبت وارده رابه شما و خاندان محترم تسلیت عرض نموده بقای عمر جنابعالی و سایر بازماندگان را از خداوند تبارک وتعالی مسئلت مینماید.

شرکت ایران اکسیژن

آ ـ ۱۳٤٦۱

جناب آقای کریم سروری

همکاران شما در انستیتو سیمین مصیبت وارده را بجنابعالی و خانواده محترمتان تسلیت گفته سلامت وبقای عمر بازماندگان‌را از خداوند خواهانند

آ ـ ۱۳٤۳۱

برادر گرامی آقای مجید صنعت داودی

بانهایت تاسف درگذشت والده مکرمه را به جنابعال

اطلاعات

سال شصتم

محل اداره: خیابان خیام

ساختمان اطلاعات

تهران ستی ۱۱۱۴۴

تلگرافی: اطلاعات

تلکس ۲۱۲۳۳۶

تلفن ۳۲۸۱

تقویم اطلاعات

ساعات شرعی

استخراج مرکزتقویم موسسه ژئوفیزیک دانشگاه تهران

چهارشنبه ۲۱ خرداد ماه ۱۳۶۵

۳ شوال‌المکرم ۱۴۰۶ ـ ۱۱ ژوئن ۱۹۸۶

غروب آفتاب	۷ و ۱۹ دقیقه و ۵ ثانیه
اذان مغرب	۷ و ۴۳ دقیقه و۱۰ثانیه
اذان صبح (فردا)	۲و ۴۹ دقیقه و ۱ثانیه
طلوع آفتاب (فردا)	۴و ۴۷ دقیقه و ۴۷ ثانیه
ظهر شرعی (فردا)	۱۲ و ۴دقیقه

مذاکره چین و انگلستان در مورد هنگ‌کنگ

دبیر کل حزب کمونیست چین و نخست‌وزیر انگلیس امروز در رابطه با انتقال «هنگ‌کنگ» به چین طی سال ۱۹۹۷ مذاکره کردند.

به گزارش خبرگزاری رویتر، دربی‌سفر دوهفته‌ای دبیرکل‌حزب کمونیست چین به اروپای غربی، وی‌امروز با «تاچر» نخست وزیر انگلیس دیدار و پیرامون انتقال «هنگ کنگ» به چین ورشد روابط دوجانبه میان دو کشور، با وی گفتگو کرد. این گزارش حاکیست، انگلیس به روابطش باچین بدنبال‌سازش میان دوکشور برسر مسئله‌ی «هنگ‌کنگ» ارزش فراوانی قایل است.

ابوجهاد اعلام کرد

سرویس های مخفی اسرائیل یك افسر فلسطینی‌را در آتن بقتل رساندند

خلیل‌الوزیر (ابوجهاد) معاون فرماندهی نیرو های مسلح فلسطین روز گذشته سرویس های مخفی اسرائیل را متهم کرد که‌روز دوشنبه‌در «آتن»سرهنگ احمدخالدنضال عضو کمیته مرکزی‌جبهه دموکراتیک برای آزادی فلسطین‌را بقتل رسانده‌اند.

به گزارش خبرگزاری فرانسه «یک منبع فلسطینی آگاه‌در «امان» متذکرگردید، سرهنگ نضال‌مسئول عملیات‌در سرزمین‌های اشغالی کرانه باختری رود اردن و نوارغزه بود. این منبع همچنین‌تصریح کرد، دیدار وی از آتن در چهارچوب تماس های اوبا فلسطینی‌ها صورت‌گرفت.

ابوجهاد تاکید کرد، این جنایت بوسیله سرویس های مخفی اسرائیل وبا دستور مستقیم شیمون‌پرز و اسحاق‌شامیر ارتکاب یافته است.

ابوجهاد که آمریکا را به حمایت از تروریسم اسرائیل علیه ملت‌عرب متهم‌کرد، از سکوت کشور های اروپائی در برابر توطئه علیه مبارزه فلسطینی‌ها ابرازشگفتی نمود.

ابوجهاد در پایان اظهارات خود گفت: شهید سرهنگ احمدخالد نضال و امثال او سلاح را برآن خواهد داشت مبارزه مسلحانه خود را برای آزادی فلسطین گسترش داده و دنبال کند.

به‌ادعای نشریه «جینز دیفنس»

عربستان‌درقراردادخریدسلاح ازانگلستان،تجدیدنظرمی کند

یک هفته‌نامه آمریکائی در شماره روز گذشته خود نوشت: فروش ۱۳۲فروند هواپیمای نظامی ساخت انگلیس به عربستان‌سعودی، بسبب سقوط بهای نفت قرار است بار دیگر مورد بحث ومذاکره قرار گیرد.

به گزارش خبرگزاری فرانسه هفته‌نامه «جینزدیفنس» تصریح کرد مذاکره مجدد در باره این هواپیماها، که هفتادو دو فروند آن‌از نوع «تورنادو» می‌باشد، به هنگام سفر جورج یانگروزیردفاع انگلیس به ریاض درماه گذشته آغاز شد.

چون در قرارداد گفته شده بود که بخشی از بهای هواپیماها بصورت نفت پرداخت خواهد شد، براساس یکی از مواد آن به‌عربستان سعودی این حق داده شد که‌در صورت سقوط بهای‌نفت بتواند اصل قرارداد را مورد تجدید نظر قرار دهد.

لازم به تذکر است از زمان امضای این‌قرارداد بهای نفت از بشکه‌ای ۲۶دلار به ۱۲٫۲۵ دلار تنزل کرده است.

در مورد همکاری بین‌المللی برای مقابله با حوادث نیروگاههای هسته‌ای

آمریکا ازپیشنهاد گورباچف‌استقبال کرد

واشنگتن ـ خبرگزاری فرانسه ـ برناردکلب‌سخنگوی وزارت خارجه‌ایالات‌متحده‌ی آمریکا دیروز اظهار داشت، که ایالات متحده با کمال‌میل از پیشنهاد «میخائیل گورباچف» رهبر اتحاد جماهیر شوروی درمورد تحکیم همکاری بین‌المللی برای مقابله با حوادث نیروگاه‌های‌هسته‌ای،استقبال می‌کند.

«گورباچف» این مطلب را در سفر خودبه «مجارستان» اظهار داشته و ضمنا درخواست کرده بود که راکتورهای هسته‌ای جدیدو مطمئن‌تری برای ممانعت از هرگونه حادثه از نوع چرنوبیل، بکار افتد.

«کلب» پس از ادای این مطلب که جزئیات این طرح باید مورد مطالعه بیشتری قرارگیرد، گفت: این پیشنهاد که مبنی برکمکهای پزشکی مجانی و اسکان مصدومین وانواع کمکهای مالی دیگر است، فکرجدیدی است که از حیطه‌ی مدیریت آژانس بین‌المللی انرژی‌اتمی درحال حاضر خارج است.

این سخنگو یادآوری نمود: اعلامیه‌ی‌گردهمایی سران ۷ کشور صنعتی در توکیو، درمورد تشکیل گروههایی برای کار بر روی قراردادهای همکاری اضطراری درموقع بروز حوادث هسته‌ای، تذکر می‌دهد.

مذاکرات هندوپاکستان درمورد منطقه«سیاشن»

تهران ـ واحد مرکزی خبر:

یک منبع رسمی در دهلی‌نو اعلام کرد: هند و پاکستان در مورد مناقشه‌ی منطقه‌ی پوشیده‌از برف (سیاشن) واقع‌در امتداد «هیمالیا» در مرز دوکشور، امروز (چهارشنبه) مذاکراتی را آغاز خواهند کرد.

به گزارش خبرگزاری فرانسه، یک هیات دهنفره‌ی پاکستانی‌به ریاست «جلال زیدی»، وزیر دفاع این کشور، جهت انجام مذاکرات یادشده که تا روز جمعه‌ی‌آینده ادامه خواهد یافت، روز گذشته وارد دهلی‌نو شده است.

برپایه‌ی این گزارش، پنج سرباز پاکستانی براثر تبادل آتش توپخانه با نیرو های هند، جمعه‌ی گذشته‌در منطقه‌ی یادشده به قتل رسیدند.

شایان ذکر است که مناقشه هند و پاکستان در منطقه‌ی جامو و کشمیر، به زمان استقلال هند در سال ۱۹۴۷ بر می‌گردد که علیرغم مرزبندی مشترک سال ۱۹۷۱، شاهد درگیری های مسلحانه مستمری بوده است.

منابع هندی اعلام کردند، که از ماه مسال ۱۹۸۵ بیش‌از ۱۱۰ سرباز هندی و پاکستانی در این منطقه کشته شده‌اند.

رهبران آمریکا، بر خلاف شاه‌حسین، به پیشرفت سریع درروندصلح خاورمیانه باور ندارند

★ وزیر خارجه اردن ارائه پیشنهاد صلح تازه از سوی شاه حسین به‌رهبران آمریکا را تکذیب کرد.

★ اردن وضعیت نه جنگ و نه صلح در منطقه را صرفا به‌نفع اسراییل می‌داند.

واشنگتن ـ خبرگزاری فرانسه:

شاه‌حسین روز سه‌شنبه در واشنگتن اظهار عقیده کرد، که نزدیکی اردن به سوریه ممکن است درآینده به از سر گرفته شدن روند صلح در خاورمیانه کمک کند، اما رهبران آمریکا به یک پیشرفت سریع دراین‌باره باور ندارند.

شاه‌حسین این مطلب را پس از دیدار با مسئولان آمریکا مطرح کرد.

به اعتقاد ناظران، شاه حسین می‌خواهد حمایت سوریه را برای آغاز مذاکره با اسراییل به دست‌بیاوردو یا یاسر عرفات را وادار به قبول فرمولی برای مذاکره با اسراییل کند.

نیویورک تایمز سه‌شنبه نوشت، که شاه‌حسین گفته است که هدف اصلی وی آشتی دادن سوریه باعراق است، بطوریکه هردوکشور بتوانند در کنفرانس سران عرب شرکت کنند.

شاه حسین از چند ماه پیش برای بهبود روابط با دمشق و آشتی بین سوریه و عراق تلاش می‌کند.

روند صلح خاورمیانه‌پس از شکست مذاکرات عرفات و حسین متوقف شده است و شاه حسین مایل نیست به تنهایی درباره سرنوشت سرزمین‌های اشغالی با اسراییل به مذاکره بپردازد.

اظهارات وزیر خارجه اردن

از سوی دیگر، «طاهر المصری» وزیر خارجه‌اردن امروز ادعا ی‌دولت ریگان درمورد ارائه پیشنهاد تازه برای روند صلح‌درخاورمیانه از جانب شاه‌حسین درجریان دیدار اخیر وی ازواشنگتن را تکذیب کرد.

به گزارش خبرگزاری کویت، وی در دیدار با خبرنگاران عرب درواشنگتن درباره اظهارات یک مقام عالیرتبه دولت آمریکا که گفته بود چند پیشنهاد از جانب اردن مطرح شده در دست بررسی است، این مطلب را عنوان کرد.

وزیر خارجه رژیم اردن گفت، وی در تعجب است که چنین مطلب نادرستی از جانب یک مقام عالیرتبه آمریکایی مطرح شده است، اما دیگر مقام‌های اردنی ـ آمریکایی گفتند: تفسیر آمریکایی‌ها ازآنچه دردیدار حسین و ریگان در کاخ سفید مطرح شده، ارائه نظرات جدید درباره نتایج تجدید مناسبات‌سوریه‌وعراق و چگونگی امکان تاثیر این قضیه برتغییر مواضع‌سوریه درقبال روند صلح بوده است. وزیر خارجه اردن مکررا تاکید کرد، که اردن درحال حاضر هیچ طرحی برای وصول به صلح خاورمیانه ندارد. وی‌گفت: برای پیشرفت در این روند آمریکا یاسازمان آزادیبخش فلسطین باید برخی مواضع خود را تغییر دهند.

وی افزود: در شرایط فقدان چنین تغییراتی اردن در حال حاضر می‌تواند روابط اعراب را به نظم درآورد، زیرا اقدام‌مشترک اعراب یک موضوع کلیدی است و باید طرح‌ریزی و تصمیم‌گیری مشترک عربی تحقق یابدو تنهااین‌موضوع می‌تواند وضعیت را تغییر دهد.

وی اقرار نمود، که در حال حاضر در نتیجه تجدید مناسبات مورد انتظار میان عراق و سوریه و در این چارچوب‌اولین دیدارو‌زرای خارجه این دو کشور در روز جمعه آینده تغییری در جهان عرب حاصل‌شده‌است. مصری گفت: قطعنامه‌های کنفرانس سران عرب درفاس مراکش که مورد تایید تمام کشورهای عرب از جمله سوریه قرار گرفته است، کماکان چارچوب اصلی هرگونه پیشرفت در زمینه صلح است. وی تاکید کرد که مرحله کنونی نه جنگ و نه صلح نمیتواند بدون باقی گذاردن تاثیرات منفی برتمام منطقه ادامه یابد. وی گفت: اسراییل تنها جناحی است‌که معمولا از وضعیت نه جنگ و نه صلح سود می‌برد. طاهرالمصری هشدار داد، زمانی که «شامیر» وزیر خارجه اسراییل در ماه‌اکتبر (مهرماه آینده) نخست‌وزیری را عهده‌دار شود، هرگونه پیشرفت برای صلح بسیار مشکل خواهد بود. وی‌در پاسخ به یک سئوال گفت: علیرغم اختلاف‌نظر اردن با بسیاری‌از نظرات‌آمریکایی‌ها، دولت آمریکا به عنوان یک ابر قدرت کماکان در اوضاع منطقه دارای نقش می‌باشد.

پیرامون سفر شاه اردن به آمریکا

اوضاع سیاسی خاورمیانه در این اواخر، خاصه‌نزدیکی نسبی عراق و سوریه به هم، اوضاع جامعه‌ی‌عربی‌را چنان جلوه داد که زمان برای‌اتخاذ یک تصمیم‌واحد عربی‌پیرامون مسایل منطقه فراهم است و باتوجه به این مهم، جامعه‌ی عرب می‌تواند بدور ازاختلاف های‌جاری‌میان‌خودو، بااستفاده از تفاهم ظاهری بدست آمده کنفرانس معلق سران عرب را که مدتی است بدلیل وجود اختلاف میان سران کشورهای عربی مستاصل‌مانده بودبرگزار کنند و بی‌تردید وعده اجلاس آتی سران عرب پس از ماه مبارک رمضان در فاس‌ودیدار شاه حسین از آمریکا نیزبراین اساس انجام شد.

پروا‌ضح‌است برگزاری‌اجلاس سران عرب پس از تحولات ظاهری در مواضع کشورهای عربی نسبت به یکدیگر، نیاز به طرح یا روند صلح تازه‌ای دارد که بتواند برنکات مورد اختلاف‌گذشته سرپوش‌بگذارد و زمینه را برای اتخاذتصمیم های‌تازه‌ی عربی بازکندو شاه‌حسین‌درسفراخیرخود به‌آمریکا نیز چنین هدفی را دنبال می‌کرد. او از یک طرف‌کوشید رهبران آمریکا را از موقعیت تازه روابط سران عرب مطلع کند و از طرف دیگر ضمن کسب تاییدی بر این موقعیت در تحقق و تسریع روندصلح طرح یا حرکت تازه‌ای را از آمریکایی ها طلب کند اما آمریکایی ها برخلاف وی از باور موفقیت فعلی منطقه و نقش محوری شاه اردن در تسریع استقرار صلح در خاورمیانه، امتناع کرده و از ارائه هرگونه طرح تازه صلح نیز اجتناب کردند. این‌وضع بی‌تردید تاثیر مهمی در تلاش شاه حسین برای نزدیکی‌سران عرب به هم و ایجاد شرایط مناسب جهت برگزاری اجلاس معوق سران‌عرب خواهدداشت و بعید نیست که برگزاری اجلاس سران عربرا به‌تاخیر انداخته و یا آن را کلا لغو کند. بهر حال تلاش صلح‌در خاورمیانه به سبکشاه حسین با سفر ناموفق وی به آمریکا با بن‌بست روبرو شده است‌و این‌بن‌بست جدیدمیتواندسوریه را به تفکربیشتر وادارد.

«والسلام»

از بعداز ظهر دیروز

نبردمیان‌شبه‌نظامیان جنبش‌امل‌وفلسطینی‌ها باشدت‌ازسر گرفته‌شد

★ در نبرد دیروز در اطراف اردوگاهها، شش نفر کشته و پنج تن زخمی شدند.

بیروت‌ـ خبرگزاری‌فرانسه: نبرد واحدهای توپخانه بین فلسطینی‌های اردوگاه های شتیلا و برج البراجنه از یکسو و شبه نظامیان جنبش امل‌وتیپ ششم‌ارتش لبنان از ساعت هفت بعد از ظهر روز سه‌شنبه با شدت بیشتری از سر گرفته شد. براساس آمار موقت که از سوی متخاصمین انتشار یافته، در این‌نبردها شش تن کشته شده و پنج تن دیگر زخمی گردیده‌اند.

نبرد با سلاح‌های‌سبک، نارنجکو راکت که درتمام مدت دیروز ادامه داشت، طرفهای عصر جای خود رابه‌پیکار واحدهای‌توپخانه سنگین داد.

به‌گفته‌ی‌سخنگوی جبهه نجات‌بخش ملی فلسطین، پنج تن از فلسطینی های اردوگاه برج البراجنه در جریان گلوله‌باران اردوگاه به وسیله تانک‌های تی۵۴ و توپخانه سنگین کشته شده‌اند و چندین خانه مسکونی ویران گردید.

سخنگوی امل نیز اظهار داشت که یکتن ازاردوگاه شیعیان کشته شده و پنج تن دیگر زخمی گردیده‌اند.

از سوی دیگر ولید جنبلاط رهبر حزب سوسیالیست ترقیخواه‌لبنان روز سه‌شنبه تاکید کرد که در نبردبین چریکهای شیعه امل و رزمندگان فلسطین یک «طرف ثالث» نیزدخالت دارد.

جنبلاط در مصاحبه‌ای با روزنامه الاتحاد، اظهار عقیده کرد، کسانی که در تونس، در شرق بیروت و بعبده مستقر شده‌اند، می‌خواهند همان اوضاع و احوال قبل‌از حمله‌اسرائیل به لبنان در سال ۱۹۸۲را به وجود بیاورند.

رهبر حزب سوسیالیست ترقیخواه از جبهه نجات‌بخش‌ملی فلسطین به خاطر تلاش صمیمانه برای پایان دادن به جنگ اردوگاهها ستایش کرد.

دوروزدرگیری‌میان‌سیاهان آفریقای جنوبی‌ده کشته‌برجای گذاشت

★ اعضای پارلمان رژیم نژاد پرست آفریقای جنوبی با توجه به درگیریهای اخیر میان سیاهان، خواستار اعلام حالت فوق‌العاده در کشور شدند.

ژوهانسبورگ‌ـ خبرگزاری آلمان‌غربی: تجدید درگیری‌ها میان گروههای سیاهپوست‌در یکی‌از اردوگاههای‌حومه‌ی «کیپ‌تاون» در روز گذشته به کشته‌شدن پنج نفر انجامیدو تعداد تلفات‌در ۴۸ساعت اخیر را به ده‌تن رساند. پلیس گفت:این درگیریها موجب بی‌خانمان‌شدن بیش‌از ۵۰هزار نفر گردیده است. پلیس پرتوریا گفت، دو «مین» در یک مزرعه درنزدیکی ولکسراست، واقع در ۲۳۰ کیلومتری جنوب شرقی ژوهانسبورگ منفجر شده و سه‌نفر را به شدت مجروح کرده است.

یک سخنگوی پلیس گفت، در درگیری شدیدی که میان دو گروه از سیاهپوستان موسوم به «سنت‌گرایان» و شبه‌نظامیان رادیکال‌جوان‌مخالف آپارتاید، چهار سیاهپوست کشته شدند و یک نفر نیز بدست پلیس به‌قتل رسید. درگیری میان گروههای رقیب از دوشنبه صبح آغاز گردید و سه‌شنبه صبح به حوالی فرودگاه کیپ‌تاون رسید.

سیاهپوستانی که براثر این‌ناآرامیها بی‌خانمان شده‌اند شکایت داشتند که‌پلیس از گروه سنت‌گرایان حمایت کرده است. این در حالی است که سه‌روزنامه‌نگار نیز که برای تهیه گزارش به محل رفته‌بودند مجروح شدند. از سوی دیگر اعضای جناح مخالف لیبرال در پارلمان آفریقای‌جنوبی خواستار تحقیق در مورد وقایع روی‌داده در کراس‌رود واقع در نزدیکی کیپ‌تاون شدند.

در این تحقیقات باید به ادعاهای مربوط به حمایت پلیس از سنت‌گرایان سیاهپوست در مقابل رایکال های‌جوان رسیدگی شود. اعضای پارلمان تقاضا کردند باتوجه به ناآرامی های اخیر در منطقه کراس‌رود، حالت فوق‌العاده اعلام شود. پلیس آفریقای‌جنوبی اعلام کرد ده جسد را مورد شناسایی قرار داده، لیکن ساکنین محلی رقم کشته‌شدگان را پانزده نفر ذکر کردند. از سوی دیگر به گزارش رادیو بی‌بی‌سی، گروههای موسوم به محافظه‌کاران به یک ناحیه سیاهپوست‌نشین بنام «بیک‌کراس‌رود» حمله‌ور شده و کلبه های سیاهان را به آتش کشیده‌اند که در نتیجه هزاران‌نفر بی‌خانمان شده‌اند. نزول باران سنگین در روز گذشته موجب فروکش کردن نسبی آشوبها شده است.

«طارق عزیز»: درآسمان روابط عراق وفرانسه هیچگونه ابری که موجب تیرگی مناسبات دوکشور باشدوجودندارد

پاریس‌ـ خبرگزاری رویتر ۲۰٫۳٫۶۵ طارق عزیز، وزیر خارجه ومعاون نخست‌وزیر رژیم‌عراق درطول سفرسمی دوروزه خود به فرانسه، دیروز در کاخ الیزه با فرانسوا میتران، رئیس جمهوری فرانسه ملاقات کرد. میتران‌در این ملاقات ضمن اعلام حمایت فرانسه از عراق، به طارق عزیز اطمینان داد که فرانسه‌به‌تعهدات خود در قبال عراق عمل خواهد کرد. (عکس‌رادیوئی اطلاعات)

پاریس ـ خبرگزاری فرانسه:

طارق عزیز وزیر خارجه عراق روز سه شنبه تاکید کرد که از دیدار دو روزه‌اش از پاریس کاملا راضی است.

عزیز که درپایان گفتگو ـ هایش با رهبران فرانسه‌در یک مصاحبه مطبوعاتی سخن می گفت تاکید کرد که در آسمان روابط عراق و فرانسه هیچگونه ابری که موجب تیرگی مناسبات دو کشور باشد وجود ندارد. ظاهرا اشاره عزیز به نزدیکی پاریس به‌تهران بود.

عزیز در این موردگفت: ما به دوستانمان‌و گزینش‌های سیاسی آنها احترام می گذاریم‌و اگردوستانمان بخواهند با تهران روابط عادی برقرار کنند این مسئله مربوط به خود آنها است و ما به هیچ وجه این تصمیم را نشانه‌دشمنی نسبت به خود تلقی نمی کنیم.

عزیز اظهاراطمینان کرد که دگرگونی روابط بین پاریس و تهران به هیچ وجه نمی تواند روی‌روابط بین فرانسه و عراق اثر بگذارد.

ناظران اظهار عقیده کردند که از سخنان وزیر خارجه عراق‌چنین‌بر می‌آید که رهبران فرانسه به وی اطمینان داده‌اند که گرایش پاریس به تهران، هیچگونه تاثیری در روابط مالی و نظامی بین فرانسه و عراق نخواهد داشت.

معذلک وزیر خارجه عراق درباره ماهیت تعهداتی که احتمالا فرانسه نسبت به بغداد به عهده گرفته‌توضیح روشنی نداد وهمینقدر گفت که مذاکراتش با رهبران فرانسه موفقیت‌آمیز وبسیار سودمند بود و هدفهائی‌که وی از این دیدار داشته برآورده شده است. طارق عزیز حاضر نشد در باره جزئیات مذاکرات مربوط به مسایل مالی و نظامی توضیحی بدهد. به گفته منابع آگاه، فرانسه مایل است قبل از تحویل سلاح‌های جدید به عراق تضمین کافی برای دریافت بهای تسلیحات مورد درخواست بغداد به دست بیاورد.

پاره‌ای ازگزارش‌های تائید نشده حاکی است که ممکن است برخی‌کشورهای عربی همسایه عراق، که ازاشغال شبه جزیره فاو از سوی ایران به وحشت افتاده‌اند پرداخت بهای تسلیحات جدیدرا تضمین کنند.

از سوی دیگر بنا به‌گزارش خبرگزاری آلمان غربی فرانسوا میتران، رئیس جمهوری فرانسه روزگذشته در ملاقات با طارق عزیز معاون‌نخست‌وزیرعراق‌ضمن اعلام حمایت‌فرانسه ازعراق گفت تلاش‌هایی که پاریس جهت بهبود روابط باایران انجام می‌دهد تنهادرصورتی است که به روابط «نزدیک و فعال» فرانسه و عراق صدمه‌ای‌وارد نیاورد.طارق عزیز قبل از ملاقات باژاک شیراک، نخست‌وزیرفرانسه درکاخ‌الیزه‌میتران ملاقات نمود و درپاسخ به‌اظهارات میتران ضمن ابراز رضایت عراق‌از«روابط بسیارحسنه» بافرانسه، از وی دررابطه با حمایت مداوم فرانسه از صلح وثبات در منطقه خاورمیانه‌تشکر کرد.میتران نیز اطمینان داد که فرانسه که دومین منبع تسلیحاتی عراق می باشد، به تعهدات خودعمل خواهد کرد.طارق عزیز قبلا گفت ژان برنارد ریمون وزیر خارجه فرانسه به وی اطمینان داده که بهبود روابط با ایران، به مناسبات‌آن بابغدادصدمه‌ای نخواهد زد.سفر طارق‌عزیز با گزارشات تائید نشده مبنی‌برفروش ۱۴۰ میلیون دلار تسلیحات و مهمات به عراق، همزمان بود.

در این حال ناظران در پاریس اظهار عقیده کردند که‌دیدارطارق عزیزازفرانسه نشان می‌دهد که بغداد حاضر است عادی شدن روابط بین فرانسه و ایران را به شرطی که‌به‌مناسبات موجود بین فرانسه‌ـ عراق لطمه‌ای واردنسازد بپذیرد. ظاهرا فرانسه مایل است‌با حفظ روابط موجودبابغداد، روابط خودرا با تهران به حال عادی درآورد.

بگزارش خبرگزاری فرانسه

وزرای خارجه سوریه و عراق بزودی با هم ملاقات می کنند

تهران ـ واحد مرکزی‌خبر

به گزارش خبرگزاری فرانسه، فاروق‌الشرع و طارق عزیز وزرای خارجه سوریه و عراق‌جمعه آینده در مرز دو کشور یک گردهمائی خواهند داشت.

یک منبع مطمئن در «امان» گفت: اصول و تاریخ این گردهمائی در هفته گذشته درپایان تماس‌های حسین شاه اردن با رهبران دو کشور بمنظور تخفیف دادن نقاط اختلاف بین دمشق وبغداد مشخص شده است.

«حافظ اسد» بزودی از مسکو دیدار می کند

روزنامه کویتی «القبس» در شماره‌ی امروزخود نوشت: «حافظ اسد» رئیس جمهوری سوریه به‌زودی از مسکو دیدار خواهد کرد.

به گزارش خبرگزاری فرانسه به نقل ازمنابع دیپلماتیک، «القبس» تصریح کردکه،رئیس کشورسوریه دراین سفر، موافقت‌نامه‌های نظامی راکه «عبدالحلیم‌خدام» معاون رئیس جمهوری سوریه در دیدار اخیر خود از مسکو آماده نموده بود، امضاء خواهدکرد.

«القبس» متذکر می‌گردد: «حافظ اسد» در این سفر با «میخائیل گورباچف» دبیر کل حزب کمونیست شوروی دیدارو مذاکره خواهد کرد.

بقیه سخن روز

ازصفحه اول

در این زمینه گوی سبقت را ربود و برگزاری هرگونه تظاهرات علیه اسرائیل را در روز قدس ممنوع کرد و عینا مثل دولت اسرائیل هر حرکتی را در آن روز مقدس سرکوب نموده و در نطفه خفه کرد.

روز قدس در داخل سرزمین های اشغالی به خون فلسطینی‌ها و جوانان تظاهرکننده آمیخته شد، پلیس صهیونیست به روی راهپیمایان فلسطینی آتش گشود، جمع کثیری شهید و مجروح شدند و بسیاری در حصار و حبس و شکنجه افتادند. روز قدس در داخل کشور عراق نیز مشابه همین سرنوشت رایافت. در این تشابه چه افتخار بزرگی است برای عراق عرب و چه افتخار بزرگتری است برای منافقین ولگرد و اخراج شده از فرانسه و نزول اجلال فرموده به کشور عراق و به مجمع بعثی‌ها!

«... کند همجنس با همجنس پرواز»! منافقین ایران را چاره‌ای جز این نیست که به میهمانی منافقین عراق بروند. مهمان و میزبان هردو از جنس یکدیگرند. منافق، شیاد، فاشیست، دریوزه و بالاخره قدرت‌طلبانی که حاضرند همه‌چیز را فداکنند وهرآستان و آستانه‌ای را ببوسند و بروبند تا لقمه‌ای و طعمه‌ای به چنگ آورند.

در هرحال، همچنانکه منافقین فارس در ادعای اولیه خویش مبنی‌بر حمایت از انقلاب و اطاعت از امام نفاق داشتند و هنوز هم در بسیاری از ادعاهای دیگر خویش نظیر ادعای ضدامپریالیسم و ضدارتجاع بودن نفاق دارند، منافقین عرب نیز در ادعای حمایت از آرمان فلسطین و قدس و مبارزه با اسرائیل و صهیونیسم و امپریالیسم، بارزترین مصداق نفاق و دورویی و دغل بوده‌اند و هستند و محک تجربه «روز قدس» این واقعیت را بیش از پیش برملا کرد.

رژیم عراق وقاحت علنی را به جایی رسانده که امسال هم مثل سال قبل صریحا از طریق رادیو، مردم قهرمان ایران را مخاطب قرار داد و مصرا از آنها می‌خواست که در راهپیمائی قدس شرکت نکنند! و علیه اسرائیل شعار ندهند که اینکار عواقب سوئی دارد و خطر دارد!

زهی شجاعت عربی! زهی «شجاعت عربی»، که خود منادی و مدعی آنند.

در مصر و مراکش و اردن و دیگر مراکز مشابه نیز روز قدس یا با خون مسلمانان رنگین شد و یا به سکوتی سخت و سنگین گذشت. مردم مصر پس‌از برگزاری نماز برای قدس و فلسطین فریاد زدند و در آنجا نیز این روز مبارک به‌دست پلیس مبارک، مظلوم و مضروب واقع شد. روز قدس و آرمان قدس با خنجری از روبرو و خنجر دیگری از پشت هدف قرار گرفت. اسراییل ازمقابل وحکام عرب ازپشت، به قدس شریف خنجر زده‌اند.

دستگاههای تبلیغاتی و خبری غرب با همه‌خباثتشان از دستگاههای تبلیغاتی و خبری عرب بهتر عمل کردند! اگر آنها «بعضا» قطره‌ای از سیل مواج و متلاطم روز قدس را با تفسیر و تعبیر دلخواه برگرفتند و نشان دادند، اینان نه از قدس چیزی گفتند و نه از کشتار شرکت‌کنندگان درتظاهرات قدس‌و راهپیمایان فلسطینی. زهی غیرت عربی! زهی «غیرت عربی»، که خود منادی و مدعی آنند.

سران سازمان‌های فلسطینی نیز غالبا روز قدس را بابی‌توجهی و بی اعتنائی عمدی قربانی می کنند و مع‌الاسف کشورهایی مانند عربستان نیزهمین راه رامی روند. نه در روز قدس تحمل شنیدن فریاد برای‌فلسطین را دارند و نه در روز حج. در ایام حج نیز مسلمانان علیه اسرائیل و آمریکا و شوروی تظاهرات می کنند و حج را احیاء می کنند. حکام عرب، حج را هجو می کنند! زیرا حج یک فریضه عبادی ـ سیاسی است و هر بعد از ابعاد آن اگر سلب و حذف شود، آن حج، دیگر، حج واقعی نخواهد بود.

بدین‌ترتیب «روز قدس» و «آرمان قدس»، دیگربه محکی تبدیل شده و به محکمی که هر متشابهی را با کمک آن می توان شناسایی کرد و ماهیت ومحتوای واقعی‌اش را شناساند. صف‌بندی‌ها، جناح‌بندی‌ها، موضع‌گیری‌ها و جهت‌گیری‌ها آشکارتر می شود. روز به روز صف اسرائیل و حامیانش به صف دروغگویان و سازشکاران و منافقان عرب و فارس و ... نزدیک و نزدیکتر می گردد. و از آنسوی دیگر نیز صف ملت‌هاو دولتهای واقعا مستقل و مبارز و معارض باصهیونیسم و امپریالیسم فشردهتر و گستردهتر خواهد شد.

در این میان حداقل دو سال است که رژیم عراق آشکارتر از همیشه علیه قدس و روز قدس وراهپیمائی برای قدس، موضع‌گیری می کند و علنی‌تر و وقیح‌تر از همه، راه قدس را به روی ملت‌ها می بندد. و به همین دلیل است که می گوئیم: راه قدس از کربلا می گذرد و امروز بیش از پیش صحت این شعار کلیدی در عرصه عمل‌و تجربه معلوم شده و به‌تعبیر حجت‌الاسلام هاشمی رفسنجانی: این‌شعار، یک‌الهام بودونخستین‌بار برزبان هرکس جاری شده است باید گفت به او الهام شده است.

به هر معنا و با هر تفسیر، بازهم «راه قدس از کربلا می گذرد». این شعار کلیدی، به معنای ظاهری و فیزیکی‌اش هم درست است. به معنای عقیدتی و ایدئولوژیکی‌اش هم باز همین است. به قدس نمی توان رسید مگر با عبور از کربلای حسین (ع) و حسینی‌شدن و شیوه مبارزاتی حسین (ع) را که شیوه کربلایی است انتخاب کردن.

.....

بسمه تعالی

آگهی دعوت مجمع عمومی عادی نوبت اول شرکت تعاونی اتحادیه ماشین‌ساز و فلزتراش تهران

در اجرای ماده ۳۵ اساسنامه‌وطبق تصمیم هیات مدیره (موضوع ماده ۲۵) اساسنامه: جلسه نوبت‌اول مجمع‌عمومی عادی شرکت تعاونی اتحادیه ماشین‌سازو فلزتراش تهران راس ساعت۵تا۷بعدازظهر روز یکشنبه مورخ ۸ تیرماه ۶۵ در محل مسجد ولی‌عصر (عج) واقع در خیابان آذربایجان تشکیل میگردد.

بدینوسیله از کلیه اعضاء محترم شرکت تقاضا میشود تا با همراه داشتن (فتوکپی پروانه کسب ـ کارت عضویت‌ـ دفترچه کالا) در جلسه مذکور حضور بهمرسانند و یا وکیل خود را از بین اعضای شرکت جهت اعمال حق رای کتبا معرفی فرمایند.

دستور جلسه:

۱ـ استماع گزارش کتبی هیئت مدیره و بازرسان
۲ـ رسیدگی و اتخاذ تصمیم‌درباره ترازنامه و حساب سود و زیان عملکرد سال مالی ۶۴
۳ـ اخذ تصمیم نسبت به ذخایر و تقسیم سود سهام و مازاد برگشتی
۴ـ اتخاذ تصمیم در مورد بودجه پیشنهادی هیات مدیره برای سال
۵ـ تصویب گزارش تغییرات اعضاء و سرمایه شرکت در سال مالی ۶۴
۶ـ تعیین خط‌مشی آینده‌شرکت
۷ـ طرح و تصویب حق‌الزحمه دو نفر از اعضاء هیئت مدیره که تمام وقت در خدمت شرکت میباشند.
۸ـ پیشنهاد افزایش سرمایه اعضاء نسبت به خرید سالیانه اعضاء.
۹ـ انتخاب بازرسان جدید.

ضمنا اعضائیکه کاندیدای بازرسی شرکت میباشند میتوانند از تاریخ انتشار این اگهی حداکثر تا ۵ روز قبل ازتشکیل مجمع عمومی مذکور با همراه داشتن مدارک بشرح زیر:

۱ ـ اصل و فتوکپی پروانه کسب
۲ ـ برگ خاتمه خدمت و یا معافیت دائم
۳ ـ فتوکپی صفحات شناسنامه
۴ ـ دو قطعه عکس
۵ ـ برگ عدم سوء پیشینه
۶ ـ کارت عضویت درشرکت(در صورت صدور از طرف شرکت)

شخصا جهت تنظیم پرسشنامه‌بعداز ظهرها از ساعت ۲ الی ۵به‌سازمان‌مرکزی تعاون کشور واقع در خیابان خردمند جنوبی شماره ۹۹ مدیریت نظارت برامور تعاونیها مراجعه فرمائید.

هیئت مدیره شرکت تعاونی ماشین ساز و فلزتراش تهران

اطلاعات

چاپ دوم

۲۰ صفحه

تکشماره ۲۰ ریال

چهارشنبه ۲۱ خردادماه ۱۳۶۵ ـ ۳ شوال ۱۴۰۶ ـ ۱۱ ژوئن ۱۹۸۶ ـ شماره ۱۷۹۰۴

حجت‌الاسلام خوئینی‌ها دادستان کل کشور درمجمع بررسی تحلیلی صهیونیزم:

مبارزه باصهیونیزم، جدا ازمبارزه باامپریالیسم آمریکانیست

★ امروز در بعضی ازکشورهای اسلامی، آخوندهای درباری می‌کوشند مساله‌ی اسرائیل‌راباقضیه‌ی یهود در کنار هم به عنوان یک مساله‌ی‌مشترک، عنوان کنندو ظاهراازهمان تریبونی که علیه اسراییل سخن می‌رانند، به‌نفع اسراییل تبلیغ می‌کنند !

باتصویب در جلسه علنی‌امروزمجلس

اراضی موات کشور دراختیاردولت قرارمی گیرد

★ کلیه اسناد و مدارک رسمی و غیر رسمی مربوط به اراضی موات باطل اعلام شد

در صفحه۲

از سوی وزیر معادن و فلزات در گفتگو باخبرنگاران

برنامه‌افزایش صادرات‌مواد معدنی کشور اعلام‌شد

در صفحه۲

پاسخ رئیس مجلس به سئوالات خبرنگاران خارجی پیرامون اظهارات اخیرامام امت

حمله نهائی ایران وواکنش احتمالی کشورهای عربی، درگیری های اخیرلبنان

بهبود روابط باغرب، شرایط ایران برای خاتمه جنگ تحمیلی وروابط سوریه باعراق

درصفحه۳

نیروهای تازه نفس مردمی از ۱۰ شهرعازم جبهه‌ها شدند

حمله‌ٔ دشمن در ۲ جبهه‌ٔ مهران وسومار درهم شکست

● سلحشوران ژاندارمری ۶۰ تن از سربازان عراقی را در جبهه‌های جنوب به هلاکت رساندند

★ انقلابیون مسلمان عراقی با اجرای عملیات زنجیره‌ای «بیت‌المقدس» پایگاههای حساس دشمن بعثی را مورد حمله قراردادند.

★ اسرای عراقی نبرد پریروز مهران به پشت جبهه منتقل شدند.

از سوی مجلس اعلای انقلاب اسلامی عراق :

لیست اسامی افسران بلندپایه‌ی عراقی که توسط رژیم بعثی اعدام شده‌اند، منتشر شد

★ جنایتکاران عراقی مناطق مسکونی‌شهرسردشت را زیرآتش توپخانه‌ی‌دوربرد خود قراردادند.

از سوی ستاد مرکزی سپاه پاسداران انقلاب اسلامی:

نحوه‌ی شرکت گسترده‌وسریعتر نیروها! دربرنامه‌تدافعی کشوراعلام‌شد

● آخرین گزارشها از عملیات تعرضی پیشمرگان مسلمان کرد عراقی به مناسبت روز جهانی قدس

● یک‌گردان از نیروهای رژیم‌صدام در ارتفاعات «سرقلند» منهدم‌شد

درصفحات ۲و۱۸

صبح امروز در دانشگاه‌شهید چمران اهواز

سمینار رؤساو معاونین امورجنگ دانشگاهها با پیام رئیس‌جمهوری آغازبه‌کار کرد

★ ۵ پایگاه دشمن در محور «دیانا» نابود شد.

★ مراکز فرماندهی‌گردان های پیاده‌ی‌دشمن درشهرک «کورهتو» درهم کوبیده شد.

کمیته انقلاب اسلامی برای مبارزه‌با منکرات از مردم نظرخواهی کرد

در صفحه۲

صبح امروز با سخنان رئیس مجلس

سمینار بین‌المللی بانکداری اسلامی آغازبه کار کرد

در صفحه۲

سخنگوی سازمان چای کشور اعلام کرد:

درقیمت‌وروش توزیع چای هیچگونه‌تغییری‌داده نشده‌است

در صفحه۲

پرتیراژترین روزنامه‌سوئد سال جاری راسال سقوط صدام‌خواند

★ روزنامه «سونسکا» : صدام سومین‌دیکتاتوری‌است که در سال جاری مسیحی سرنگون می‌شود .

★ تلویزیون سوئدازاعدام گروهی از نوجوانان ده تا پانزده ساله عراقی به‌دلیل امتناع از حضور در جبهه‌ها پرده برداشت

اعلام حکومت نظامی در «سلیمانیه»

قطار مسافربری سریع‌السیر اصفهان ـ مشهد آغاز به‌کار کرد

★ برنامه جدید حرکت قطارهای مسافربری تهران ـ گرگان‌وتهران‌ـمشهد اعلام شد.

در صفحه۲

سخن روز

محک قدس

★ «روز قدس امسال، من هرچه نگاه کردم به‌نظرم عظیم‌تراز سال‌قبل بود ـ امام‌خمینی»

خوش بود گر محک تجربه آید به‌میان
تا سیه‌روی شود هرچه دراو غش باشد

انقلاب اسلامی ایران محکی است که هریار روشن‌تر و مشخص‌تر از گذشته ، مواضع و معتقدات واقعی قدرت‌ها و جناح های موجود در منطقه و بلکه جهان را از مخفیگاه ذهن و روح و اندیشه‌ی آنان بیرون کشیده و در برابر دیده عموم قرار می‌دهد.

دعوت عام انقلاب ایران از عموم مسلمانان و آزادمردان برای اجتماع و اتحاد و اقدام مشترک مردمی علیه صهیونیست های اشغالگر فلسطین وقدس، یکی از همان مواردی است که محک انقلاب رابه میان آورده و از این طریق ، عیار خلوص و صداقت مدعیان مسلمانی و مبارزه را تجربه می‌کند . تعیین می‌کند ، از حالت خفا و ابهام و تشابه بیرون آورده علنی می‌کند .

امسال ، اغلب کشورهای عربی رسما و قولا یا عملا از انجام مراسم روز قدس و برگزاری تظاهرات وراهپیمائی علیه اسرائیل جلوگیری کردند. رژیم‌مترقی! و سوسیالیستی! و ضدصهیونیستی! وبعثی حاکم‌برعراق

بقیه درصفحه ۲۰

درصفحات دیگر می خوانیم:

گذری ازراهرو های‌آگاهی تهران
نگاهی‌به‌انگیزه های‌گوناگون بزهکاری
گزارش ـ صفحه‌ی ۶
تحول در نظام آموزشی تضمین کننده‌ی بقای انقلاب اسلامی
زمینه چینی های صدام برای آغاز جنگ
خاطرات منشی مخصوص صدام
نظر ها و اندیشه ها ـ صفحه‌ی ۶
ستاد جنگو ورزش‌تشکیل شد
اخبار مسابقات جام جهانی فوتبال
ورزشی در صفحات ۴و ۷
گزارش جلسه‌ی‌علنی دیروز مجلس ـ مجلس صفحه‌ی ۸
با چه‌انگیزه‌ای وارددانشگاه می‌شویم ؟
فرهنگ و آموزش ـ صفحه‌ی ۱۳
با شهدای انقلاب اسلامی‌و جنگ تحمیلی
شهداء ـ صفحه‌ی ۱۴
قصه هاو شعر های‌نوجوانان جوانه های اندیشه
صفحه‌ی ۱۵
نگاهی به بحران اقتصادی آمریکای مرکزی
سیاسی ـ صفحه‌ی ۱۶

اعلام نتایج مسابقه‌سراسری

از آثار استاد شهید آیت‌الله مرتضی‌مطهری قدس‌سره‌روز شنبه «۶۵/۳/۲۴» و پاسخنامه‌مسابقه فردا۶۵/۳/۲۲در روزنامه رسالت

به مناسبت چهلمین روز شهادت تعدادی از دریادلان بسیجی حضرت زینب کبری (س) و یادبود سایر شهدای نیب سیدالشهدا (ع) مراسمی در مسجد فاطمه الزهرا (س) واقع‌در خیابان هاشمی، بلوار استادمعین از ساعت ۳ الی ۶ بعد از ظهر روز پنجشنبه ۶۵/۳/۲۲ برقرار میباشد.

لذا از امت حزب‌الله و خانواده‌های معظم شهدا دعوت می شود در این مراسم باشکوه شرکت نمایند.

ضمنا در این مراسم حجت‌الاسلام و المسلمین موحدی کرمانی نماینده مردم کرمان در مجلس شورای اسلامی سخنرانی خواهند کرد.

از طرف پرسنل نیب سیدالشهدا (ع) و حضرت زینب (س)

بسمه تعالی

نمایشگاه کتاب روستا و کشاورزی

بمناسبت هفته جهاد سازندگی ۲۲ الی ۲۷ خرداد ـ تالار وحدت از عموم علاقمندان ـ کارشناسان و پژوهشگران مسائل توسعه روستائی و کشاورزی دعوت می‌شود از ساعت ۹ الی ۱۲، ۱۶ الی ۱۸ روزهای فوق از این نمایشگاه بازدید نمایند.

م الف ۹۴۶۸

دفتر مرکزی جهاد سازندگی

اطلاعیه مدرسه تربیت مدرس در مورد تاریخ برگزاری امتحانات ورودی دوره ششم

شرح درصفحه ۱۷

اطلاعیه دانشگاه‌امام‌صادق(ع)

مهلت ثبت‌نام آزمون رشته‌های معارف‌اسلامی وریاضی سال تحصیلی ۶۶ـ۶۵ دانشگاه امام صادق (ع) تاپایان‌روزپنجشنبه ۶۵/۳/۲۲میباشد

دعوت مجمع عمومی عادی نوبت اول شرکت تعاونی اتحادیه ماشین‌ساز و فلزتراش

بقیه درصفحه آخر

خانواده محترم انشائیان

با نهایت تاسف و تاثر مصیبت وارده را به آن خانواده محترم تسلیت عرض نموده سلامتی‌و طول‌عمر بازماندگان را از خداوند متعال آرزومندیم.

خانواده‌های ـ شجاعی . بهبهانی . ایزدی . عابدی . جمارانی . دانشور .یزدانشناس

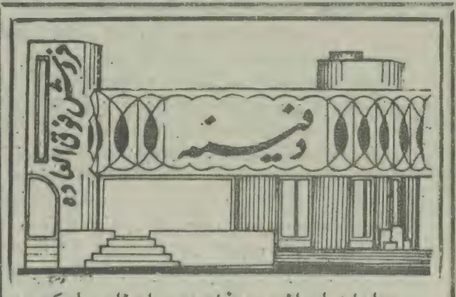

مبلمان ایرانی و خارجی، اجناس لوکس ، لوستر ، تابلو ،و ... از شنبه ۶۵/۳/۲۴ بمدت دو هفته، از ساعت ۱۵ الی ۱۹ ، میرداماد بین ولیعصر و آفریقا تلفن ۲ـ۶۸۷۵۶۰

بسمه تعالی

باکمال تاسف درگذشت مرحومه

لی‌لی سلطنت عکاشه

رابه‌اطلاع عموم دوستان و آشنایان میرساند.

مجلس ختم به‌مدت یکهفته در زادگاه‌ومحل دفن‌مرحومه‌درگردبیشه چهارمحال بختیاری برقرار میباشد.

حضور دوستان و آشنایان ازاندوهمان میکاهدو شادی روح آن‌مرحومه‌راباعث‌میشود

خانواده عکاشه و وابستگان

اطلاعیه دعوت از نیروهای فنی و تخصصی جهت شرکت در رژه گردانهای پشتیبانی و مهندسی جنگ‌جهاد سازندگی «طرح‌انصار»

رجوع به‌صفحه۵

نتایج‌دومین دوره‌مسابقه فرهنگی هنری فجر وزارت ارشاد اسلامی دراستانهای‌کشور دهه‌فجر ۱۳۶۴

درصفحه۵

قابل توجه همکاران حرفه‌پزشکی در کشور

(به‌ویژه‌متخصصین‌زنان)

رجوع به صفحه ۱۱

دعوت جهاد سازندگی از صاحبان مشاغل

رجوع به‌صفحه۵

«آگهی استخدام»

شرکت تولیدی قطعات اتومبیل ایران واحد تولیدی کابلهای کنترل ـ سبزوار شرح درصفحه ۹

بنام خدا

قابل توجه جامعه محترم پزشکی ایران

«اطلاعیه»

هیئت مدیره‌انجمن‌پزشکان متخصص‌بیماریهای داخلی ایران و بخش علمی شرکت پخش فردوس

شرح درصفحه دوم

آگهی دعوت مجمع‌عمومی‌عادی سالیانه‌شرکت تعاونی تهیه‌و توزیع قناد

درصفحه۵

اطلاعیه صنف خواربار فروشان تهران

درصفحه۹

اطلاعیه دعوت از علاقمندان همکاری در فعالیتهای پشتیبانی، مهندسی جنگ جهاد سازندگی

رجوع به‌صفحه۵

استخدام کارگر فنی روزمزد

شرح درصفحه سوم

آگهی مزایده

شرکت سهامی ریسندگی بافنداز اصفهان

درصفحه۹

اطلاعیه

کنسولگری ایتالیا در تهران

شرح درصفحه ۱۱

ما اشتهار داریم با آمادگی کامل در فرصت مناسب جنگ را به لقطه پیروزی برسانیم واین پیروزی مرهون آماده بودن شما نیروهای رزمنده است

حجت‌الاسلام والمسلمین هاشمی رفسنجانی نماینده امام درشورای عالی دفاع

اقشار مختلف مردم کلیه نهادها کارخانجات اصناف و سایر مراکزی که می توانند بنحوی با بکارگیری امکانات خود سپاهیان اسلام را یاری بخشند با مسئولین سپاه پاسداران استان و یا شهرستان خود هماهنگی های لازم را بعمل آورند

سپاه پاسداران انقلاب اسلامی ۱۳۵۷

صبح امروز در دانشگاه شهید چمران اهواز

سمینار رؤسا و معاونین امور جنگ دانشگاهها با پیام رئیس جمهوری آغاز به کار کرد

★ سرویس سیاسی ـ سمینار روسا و معاونین امور جنگ دانشگاه های کشور ، صبح امروز با پیام حجت‌الاسلام خامنه‌ای رییس جمهوری و رییس شورای‌عالی دفاع‌دردانشگاه شهید چمران اهواز افتتاح شد .

متن پیام رییس‌جمهوری به شرح زیر میباشد :

«بسم‌الله‌الرحمن‌الرحیم »

از شما برادران به خاطر تشکیل این سمینار کهنشه‌ی باور صادقانه و جدی به سهم دانشگاه در قبال جنگ‌تحمیلی است ، متشکرم و امیدوارم این اقدام ، تاثیر قابل توجهی‌بر روند مشارکت دانشگاه ها در جنگ که‌از آغاز تاکنون‌ادامه داشته است ،بگذارد .

هرچند ، دانشجویان و دانشگاهیان و امکانات‌دانشگاهی از شروع جنگ تحمیلی تاکنون تاحد قابل توجهی در این تکلیف عمومی سهیم بوده‌اند،ولی‌بی‌شک بابرنامه ریزی دقیق وهمه‌جانبه ، این حضور را می‌توان وباید فعال‌تر کرد .جنگ تحمیلی ، خود برای ملت ایران دانشگاه بزرگ و متنوعی شد که در آن ،آحاد و اقشاری از این ملت فداکار به عالی‌ترین مدارج عروج انسانی رسیدند . درسی که مردم‌ما از جنگ تحمیلی و در هزاران هزار صحنه‌ی آموزنده و تکامل بخش آن آموختند ، ذخیره‌ای فراموش نشدنی و اندوخته‌ای پایان ناپذیر در حافظه‌ی این ملت بجای خواهد گذارد و آیندگان را سودها خواهد بخشید .

حضور دانشگاه در جنگ ، دانشگاهها را از کیفیت و نشاط و تحرکی تازه برخوردار خواهد کرد و آنان را کهبه فراگرفتن و آموختن سرگرمند ، به اهمیت وجدیت‌کرشان، بیش از پیش واقف خواهد ساخت . حضور دانشگاهیان در کنار آحاد امت ، آن هم در خطیرترین لحظات ودرسرنوشت سازترین صحنه ها ، دانشگاه را هرچه متصل‌تر و پیوسته‌تر با مردم خواهد ساخت و سمت وجهتی را که مردمی بودن دانشگاه را برای همیشه تضمین کند ، به آن خواهدبخشید. این حضور ، همچنین یکی از بزرگترین‌عواملی است که‌می‌تواند پایه های انقلاب فرهنگی را در دانشگاه ها استوار سازد و این هدف اساسی را هرچه بیشتر از صورت شعار وآرزو ،به مرحله‌ی تحقق کامل نزدیک سازد . نباید انکار کرد که دانشگاه کشور باحضور فعال و نشاط انگیز خوددر یکی از عظیم‌ترین صحنه های تاریخ ایران و ایفای نقش موثر علمی و عملی در آن به ظرفیت و توانایی های علمی خود نیز افزوده و راه های تازه‌ای را در عرصه‌ی تحقیق‌و اکتشاف و آموزش خواهد گشود . اینجانب ضمن تشکر از حضور دانشگاه ها در کار جنگ تاکنون که فضا و امکانات همین دانشگاه اهواز در اولین هفته‌های جنگ تحمیلی‌مصداق بارزی از آن است ، توفیق شما برادران و خواهران عزیز را در ادامه و کیفیت بخشیدن به آن از خداوند ، مسئلت میکنم .

سید علی خامنه‌ای ـ رئیس جمهوری اسلامی ایران
۶۵٫۳٫۲۱

باتصویب در جلسه علنی‌امروزمجلس

اراضی‌موات کشوردر اختیاردولت قرار می گیرد

★ کلیه اسنادو مدارک رسمی و غیررسمی مربوط به اراضی موات باطل اعلام شد

به گزارش خبرنگار پارلمانی اطلاعات، در جلسه علنی امروز مجلس ، ماده واحده لایحه مرجع تشخیص اراضی‌موات خارج‌از محدوده‌براساس پیشنهادکمیسیون کشاورزی مجلس شورای اسلامی ، به شرح زیر اصلاح شد واز تصویب گذشت.

● ماده واحده ـ کلیه اسناد و مدارک مربوط به غیر دولت رسمی و غیر رسمی ، مربوط به اراضی‌موات (یا سند مربوط به قسمتی از اراضی که موات باشد) واقع درخارج از محدوده شهرها ،به استثنای‌اراضی‌ای که توسط مراجع ذیصلاح ، واگذار شده است ، باطل واین قبیل اراضی ، در اختیار دولت جمهوری‌اسلامی ایران‌قرار می‌گیردتا در جهت‌تولید محصولات‌کشاورزی و صنعتی ، ایجاد اشتغال‌و مصارف عام‌المنفعه وبرطرف ساختن نیاز دستگاه های دولتی و شهرداریها و نهاد های انقلاب اسلامی‌و ایجادمسکن برای کسانی که مسکن ندارند، حسب مورد طبق مقررات مربوطه اقدام کند. ادارات ثبت‌اسناد مکلفند حسب اعلام هیات های واگذاری زمین نسبت به ابطال سند آنها و صدور سند به نام دولت جمهوری اسلامی ایران اقدام نمایند.

بررسی لایحه‌مربوط به بازخریدوبازنشستگی کارمندان دردستور کار مجلس قرار گرفت

● بررسی لایحه قانونی اصلاح تبصره یک ماده ۷۴ قانون استخدام کشور والحاق ٤ تبصره به آن، در دستور جلسه علنی امروز مجلس شورای اسلامی قرار گرفت.

در این لایحه که در کمیسیون کار و امور اداری واستخدامی مجلس، به‌عنوان کمیسیون اصلی، مورد تصویب قرار گرفته، از جمله آمده است: کلیه وزارتخانه‌ها، شرکتها و موسسات دولتی، شهرداریها، بانکها، موسسات و شرکتها و سازمانهائی که شمول قانون برآنها مستلزم ذکرنام‌است، می‌توانند مستخدمین رسمی یاثابت یادارای عناوین مشابه خود را، در مشاغل غیر تخصصی، براساس درخواست کتبی‌آنان و موافقت بالاترین مقام دستگاه اجرائی مشروط به آنکه بیش از بیست سال سابقه خدمت داشته باشند، براساس سنوات خدمت بازنشسته کنند ودر صورتی کهسابقه خدمت آنان کمتر از بیست‌سال باشد، بازخرید نمایند.

ـ در لایحه مصوب کمیسیون مزبور همچنین‌می‌خوانیم: به افرادی که براساس این قانون بازخرید می‌شوند، مبلغی معادل۴۰ روز حقوق و مزایای‌مستمر در ازاء هرسال سابقه خدمت قابل قبول (درصورتی که کسر یک سال بیش از ٦ماه باشد، یک سال تمام محسوب می‌شود) به علاوه کسور بازنشستگی یا حق بیمه پرداختی سهم مستخدم و حقوق ومزایای مرخصی‌های استحقاقی استفاده نشده‌ی وی پرداخت خواهد شد.

ـ لازم به یادآوری است که‌این لایحه پس از تصویب در شور دوم جلسه علنی مجلس و انجام تغییرات و اصلاحات احتمالی‌و تائید شورای نگهبان جنبه قانونی خواهد یافت که در آن هنگام روزنامه اطلاعات نسبت به درج تمام لایحه مصوب، برای اطلاع خوانندگان عزیز، اقدام خواهد کرد.

از سوی وزیر معادن و فلزات در گفتگو با خبرنگاران

برنامه افزایش صادرات مواد معدنی کشور اعلام شد

تهران ـ خبرگزاری جمهوری اسلامی : در سال ۱۳٦٤ حدود ۲۹۷هزار تن موادمعدنی اعم ازکنستانتره های فلزی و مقادیری مس و سایر مواد معدنی غیرنفتی به ارزش ۷۵ میلیون دلار به کشورهای خارجی صادر شده است.

مهندس محمدرضا آیت‌اللهی وزیر معادن وفلزات دیروز در یک گفتگوی مطبوعاتی و رادیو تلویزیونی ضمن بیان این مطلب اعلام‌کرد به لحاظ وزنی،صادرات مواد معدنی در سال ٦٤ نسبت به سال ٦۳ افزون‌بر ٤۷ درصد افزایش یافته و درصد افزایش ارزش مواد صادراتی در این زمینه بیشتر از ٦۸ درصد بوده است.

وزیر معادن و فلزات در این گفتگو همچنین افزود: پس ازانقلاب اسلامی‌باوجود مشکلات فراوان‌اقتصادی تحرکات بیشتری در زمینه فعالیت‌های معدنی انجام شد که راه‌اندازی مس سرچشمه و بخشهایی از صنعت تولید فولاد از جمله این فعالیت‌ها است. در حال‌حاضر طرحهائی در مجتمع فولاد مبارکه، فولاد اهواز و کارهای تکمیلی کارخانه ذوب‌آهن اصفهان در جریان است. همچنین در آینده طرحهائی در زمینه فلزات غیر‌آهنی، تکمیل بخشهائی از کارخانه مس سرچشمه و کارخانجات ذوب روی شیراز به مرحله اجرا درخواهد آمد.

مهندس ایت‌اللهی درزمینه برنامه‌های آینده‌وزارت معادن و فلزات برای‌صدور مواد معدنی گفت :براساس برنامه تنظیمی، صادرات مواد معدنی در سال ٦۵ افزایش خواهد یافت و قرار است حدود ۸۷۷ هزار تن مواد معدنی در سال جاری به کشورهای خارجی صادر شود که ارزش این حجم‌صادرات، بالغ بر ۱۳۰ میلیون دلار خواهد بود.

وی افزود : دربرنامه صادراتی سال جاری برای صادرات سنگهای ساختمانی‌و سنگهای‌نما اهمیت‌خاصی قائل شده‌ایم.

وی همچنین گفت : برای برنامه‌های آینده صادراتی دو محور پیش‌بینی شده است که محور اول ایجاد تسهیلات ویژه‌برای صادرات مواد معدنی‌موجود و موافقت کلی برای صادرات اقلام مواد صادراتی غیرفلزی است و محور دوم بدست آوردن ارزش افزوده مناسب برای کالاهای صادراتی از طریق اجرای طرحهای فرآوری مواد معدنی مورد نظر است.

وزیر معادن و فلزات در زمینه کارهای اکتشافی معادن کشور گفت : در بخش اکتشاف، برای هریک از مواد معدنی و در هرمنطقه‌ای وزارت معادن و فلزات موافقت‌نامه اصولی اکتشاف صادر می کند و دراختیار متقاضی قرار میدهد و درهمین زمینه‌و برای بهره‌برداری از معادن در سال ٦۳ بیش از ۳۷ فقره موافقت اصولی موقت صادر شده‌است و تاکنون ۵فقره ازاین موافقتها تبدیل به موافقت اصولی دائمی شده است.

وی افزود : سرمایه‌گذاری انجام شده براساس موافقت‌نامه‌های اصولی صادره حدود ۲۳٫۵ میلیارد ریال بوده و میزان ٤۸ میلیون دلار نیز در همین زمینه صرفه‌جوئی ارزی از محل تولیدات معادن به عمل آمده است.

پرتیراژترین روزنامه سوئد،سال جاری مسیحی راسال سقوط صدام خواند

● تهران ـ خبرگزاری جمهوری اسلامی : پرتیراژترین روزنامه‌ی سوئد پیش‌بینی کرد که صدام در سال جاری مسیحی سرنگون خواهد شد.

هفته‌نامه‌ی الجهاد به نقل از روزنامه‌ی سوئدی «سونسکا داگنربلادت» طی گزارشی پیرامون جنگ تحمیلی عراق علیه ایران یادآور شد که پیروزیهای اخیر ایران در جبهه‌های جنگ، شکست‌صدام دیکتاتور و سرنگونی او در سال جاری را درپی‌خواهد داشت.

روزنامه‌ی «سونسکا» ازصدام‌بعنوان یک‌دیکتاتور نام برده و می‌افزاید: وی سومین دیکتاتوری خواهد بود که‌طی سالجاری بعداز «دوالیه» در هائیتی و «مارکوس» در فیلیپین سرنگون میشود.

از سوی دیگر تلویزیون سوئد دریکی از بخش‌های خبری خود بنقل از گزارشهای رسیده از سوی خبرنگاران غربی، فاش ساخت : رژیم عراق به تازگی حکم اعدام تعداد زیادی از نوجوانان ده تا پانزده‌ساله را به جرم خودداری از عزیمت به جبهه‌های جنگ به اجرا در آورده است. تلویزیون سوئد تاکید کرد این گروه سنی در هیچ یک از کشورهای جهان مشمول خدمت سربازی نمی شوند.

سخنگوی سازمان چای کشور اعلام کرد:

در قیمت وتوزیع چای هیچگونه تغییری حاصل نشده است

تهران ـ خبرگزاری جمهوری‌اسلامی : ۶۵٫۳٫۲۰ در رابطه با شایعات مربوط به سودجوئی افراد فرصت طلب مبنی‌بر تغییر روش توزیع و گران شدن قیمت چای در سطح کشور، سخنگوی روابط عمومی سازمان چای کشور اطلاعاتی در زمینه موارد ذکر شده در اختیار خبرگزاری جمهوری اسلامی قرار داد.

این سخنگو ضمن تکذیب مراتب فوق و بی‌اساس دانستن آن، اعلام کرد : هیچگونه تغییری در روش توزیع چای و نرخ آن داده نشده و چای به میزان فراوان در انبارها موجود است و باهمان قیمت‌مصوب قبلی و بدون محدودیت، توزیع آن ادامه خواهدیافت.

بدینوسیله به کلیه فروشندگان و توزیع‌کنندگان چای در سراسر کشور اعلام و اخطار میگردد که چای بسته‌بندی را مشابه ماههای قبل با رعایت دقیق قیمت ـ های مصوب و بطور عادی در اختیار مصرف کنندگان قرار دهند. در غیراینصورت ضمن قطع تحویل چای شدیدا با آنها برخورد قانونی صورت خواهد گرفت.

ضمنا از کلیه موسسات و واحدهای بسته‌بندی‌در سراسر کشوردرخواست می شود، دراسرع‌وقت جهت دریافت چای به انبارهای سازمان چای کشور مراجعه و سریعا نسبت به بسته‌بندی و توزیع‌آن توسط شبکه‌های توزیع اقدام کنند.

کمیته انقلاب اسلامی برای مبارزه با منکرات از مردم نظرخواهی می کند

روابط عمومی ستاد مرکزی کمیته انقلاب اسلامی در رابطه با مبارزه با منکرات اطلاعیه‌ای صادر کرد متن اطلاعیه بشرح زیر است :

پیرو اطلاعیه های قبلی به اطلاع امت حزب‌اللهو همیشه در صحنه میرساند که ستاد مبارزه با منکرات کمیته انقلاب اسلامی درصدد است تا کلیه‌ریشه ها و عوامل منحط فرهنگ ضد اخلاقی غرب را در کشور نابود نماید . لذا از امت حزب‌الله استمداد می‌شود کلیه پیشنهادات و انتقادات و گزارشات خود را در رابطه با این مسئله کتبا با صندوق پستی ۱۵۱ـ ۱۱۳٦۵ ستاد مبارزه با منکرات درمیان بگذارند .

در گردهمایی دیروز کمیسیون «فرهنگ و آموزش عالی»

کلیات لایحه موافقتنامه‌فرهنگی ایران و دولت جمهوری تانزانیا تصویب شد

روابط عمومی مجلس شورای اسلامی اعلام کرد: در گردهمایی دیروز کمیسیون «فرهنگ و آموزش‌عالی» لایحه موافقت‌نامه فرهنگی بین دولت جمهوری اسلامی ایران و دولت جمهوری متحده تانزانیا، مطرح شد و کلیات آن به تصویب رسید.

همچنین در جلسه دیروز کمیسیون «ارشاد و هنر اسلامی و ارتباط جمعی» طرح قانونی «ممنوعیت وزارتخانه‌ها و موسسات و شرکت های دولتی ازچاپ و انتشار نشریات غیر ضروری» مورد بحث و گفتگو قرار گرفت و بندهایی از آن تصویب شد.

از سوی مجلس اعلای انقلاب اسلامی عراق

لیست اسامی افسران بلندپایه‌ی عراقی که توسط رژیم بعثی اعدام شده‌اند،منتشر شد

● تهران ـ واحد مرکزی خبر ـ بولتن خبری مجلس اعلای انقلاب اسلامی عراق طی گزارشی اعلام کرد : از شروع جنگ تحمیلی تاکنون ، صدها افسر ارشد بلندپایه‌ی عراقی به‌دلائل گوناگون، به جوخه‌های اعدام سپرده شده‌اند

در این گزارش با ارائه لیستی از اسامی اعدام‌شدگان تصریح شده است که این عده تنها بخش کوچکی از افسران معدوم عراقی هستند که‌منابع‌مختلف توانسته‌اند از سرنوشت آنان اطلاعاتی به دست آورند، لیکن تعداد ناپدیدشدگان و همچنین افسران جزء ، درجه‌داران و سربازانی که توسط رژیم دژخیم بغداد کشته شده‌اند، بسیار بیش از این است .

در گزارش مجلس اعلای انقلاب اسلامی عراق از جمله به اسامی زیر اشاره شده است :

● سرهنگ ستاد «جاسم تکریتی» فرمانده‌ی لشکر یکم به علت نابود شدن نیروهای تحت فرماندهی‌اش در جریان نبرد با رزمندگان اسلام .

● سرهنگ ستاد «اسعد شیته» فرمانده‌ی لشکر سوم به علت به هلاکت رسیدن جمعی از سربازانش.

● سرهنگ ستاد «عدنان احمد جبوری» فرمانده‌ی لشکر ششم مکانیزه به علت خودداری از اجرای دستورات صدام .

● سرتیپ ستاد «صلاح‌القاضی» فرمانده‌ی تیپ سوم جنوب ، به دنبال عملیات افتخارآفرین بیت‌المقدس و آزادی خرمشهر .

● سرهنگ ستاد «نزار خالدالنقشبندی» فرمانده‌ی تیپ ٤۲ دریی شکست در محور شلمچه .

● سرگرد ستاد ، «علی حمادی» فرمانده‌ی تیپ ۳٤ مکانیزه به علت همکاری با جنبشهای اسلامی

● سرهنگ ستاد «خالد بهلول لعیبی» فرمانده‌ی نیروهای تکاور تیپ هفتم به دنبال شکست در محور نوسود .

● سرهنگ ستاد «عدنان شریف شهاب» از مشاوران نظامی صدام که در جبهه ترور شد.

براساس این گزارش ، همچنین بدنبال عملیات پیروزمند «والفجر ـ ۸» و آزادسازی «فاو» بدست‌رزمندگان اسلام دهها افسر که درمیان آنان اسامی ۱۲ فرمانده‌ی عالیرتبه نیز به چشم می‌خورد، تیرباران شدند .

سرهنگ ستاد «نجات شوکت» فرمانده‌ی تیپ پیاده‌ی ۲۳ پس از عقب نشینی و تار و مار شدن نیروهایش تیرباران گردید .

فرمانده‌ی نیروهای تکاور ، سرهنگ ستاد «رمزی» به همراه ۲۵ افسر دیگر نیز به جرم عقب‌نشینی و ترس از مقاومت ، اعدام شدند .

فرمانده‌ی نیروهای «محمدالقاسم» و سرتیپ «جاسم الحیانی» فرمانده‌ی لشکر پنجم مکانیزه که از یاران نزدیک صدام بودند ، در وضع مبهمی به هلاکت رسیدند .

سرهنگ ستاد «باروق عبدالله» فرمانده‌ی تیپ ٦۵ نیروهای ویژه در حالی که مدال «قهرمان قادسیه» رابه سینه آویخته بود ، تیرباران شد .

مجلس اعلا یادآور می‌شود : امروز ، مساله‌ی اعدام فرماندهان نظامی قادسیه برکسی پوشیده نیست وشخص صدام طی پیام‌های گوناگونی، سایر فرماندهان را تلویحا به سرنوشت محتوم آنان تهدید کرده است.

اطلاعیه

قابل توجه جامعه محترم پزشکی ایران

بدینوسیله‌از همکاران گرامی دعوت میشود تا در کنگره بازآموزی بیماریهای‌داخلی که باهمکاری بخش علمی شرکت پخش فردوس (تحت‌پوشش سازمان صنایع ملی‌ایران)ازساعت ۸ صبح تا ۱٫۵ بعدازظهر روزهای ۲٤ تا ۲۹ خرداد ماه ٦۵ در دانشگاه تهران ـ تالار فردوسی دانشکده ادبیات و علوم انسانی برگزار میشود شرکت فرمایند .

هیئت مدیره
انجمن پزشکان متخصص بیماری‌های داخلی ایران

صبح امروز با سخنان رئیس مجلس

سمینار بین‌المللی بانکداری اسلامی آغاز به کار کرد

سرویس اقتصادی ـ صبح امروز اولین سمینار بین‌المللی بانکداری اسلامی درایران با حضورحجت‌الاسلام والمسلمین هاشمی رفسنجانی در محل هتل استقلال تهران گشایش یافت.

حجت‌الاسلام هاشمی رفسنجانی در نطق‌افتتاحیه سمینار ضمن تشریح نقش ربا در نظام اقتصادی جهان وتلاش جمهوری اسلامی ایران برای حاکمیت عملیات بانکی بدون ربا گفت: ما از دست‌اندرکاران وشرکت‌کنندگان این سمینار برای بررسی یکی از مباحث‌جدی دنیای اسلام سپاسگزاریم و دعا می‌کنیم این سمینار ثمرات خوبی داشته باشد. وی افزود: اسلامی‌کردن نظام بانکی از اقدامات جمهوری اسلامی است که‌از مدتی پیش آغاز شده است. توجه دارید که نظام ایران در حال حاضر یک نظام اسلامی است‌یعنی‌قانون اساسی و ایدئولوژی مابه ماتجویز کرده که نظاممان را براساس مقررات اسلامی تنظیم کنیم و کلیه‌شئونات زندگی جامعه در محدوده احکام اسلام باشد. این کاری بزرگ، وسیع ، مشکل و طولانی است.

ما معتقدیم اگر نظام اسلامی حاکم شود،نابسامانی های موجوددرجامعه بشری حل خواهد شد. هم‌اکنون غیراز زندگی شخصی تعدادی از مردم ، بقیه مواردی که حاکم بر جوامع اسلامی است، غیر اسلامی‌است . سیاستشان اسلامی نیست چون در سلطه کفار و استعمارگران زندگی می‌کنند و فرهنگشان هم اسلامی نیست. به‌نظر می‌رسد دولتها در کشورهای اسلامی به‌فکر اسلامی کردن مسایل جامعه‌شان نیستند. عده‌ای می‌گویند این کار عملی نیست و این تفکر قرون وسطی است و مساله مربوط به زمان نزول وحی است. در حالیکه ما معتقدیم اسلام دین جاودان و برای همه‌و همیشه است. آنها که جزاین فکر می‌کنند قرآن را نخوانده‌اند. مادر همه زمینه‌ها کار را شروع کرده‌ایم نظام قانون‌گذاری ما یعنی مجلس و شورای نگهبان ضمن تدوین قوانین اسلامی قصد دارند منطبق با اسلام حرکت کنند. از جمله حذف ربا یکی از کارهای مهم ما است.

هیچ مسلمانی نمی‌تواند در مقابل ربا بی تفاوت باشد. قرآن در چند سوره‌آیات صریحی دارد در ممنوعیت ربا، تعبیر قرآن این‌است که رباخوار در جهان ابدی دیوانه وبه شکل مسخ شده تجدید حیات می‌کند. ربا انسان و جامعه را مسخ می‌کند. تعبیر اقتصادی قرآن درمورد ربا این است‌که اصولا خداوند برکت وخیر دررباقرار نداده‌است.

نظام موجود بانکداری در جهان

حجت‌الاسلام هاشمی رفسنجانی در بخش دیگری از سخنان خود ضمن اشاره به نظام حاکم برجوامع سرمایه‌داری گفت: دنیای سوم بایستی سالانه بیش از ۱۰۰میلیارد دلار بهره قروض خود را بپردازد وبه این شکل چگونه می‌تواند خود را به جایی برساند و عقب ماندگی‌اش را جبران کند . کشور های آمریکای لاتین چه زمانی بااین حجم بدهی می‌توانند مستقل شوند ؟ هرقدر کار کنند باید بهره بدهی های خود را بپردازند . آفریقا چگونه میتواند زندگی کندو کشور هایی که ربا میگیرند چگونه می‌توانند به‌این شکل بیمارگونه و چاق زندگی کنند ؟

این نتیجه نظام موجود بانکداری در دنیا است .کشورها وقتی در زنجیر ربا گرفتار شوند ، نجات از آن برایشان مشکل است ربا ظالمانه است و باید برای آن فکری‌شود. مابايد از هردیدگاهی به این مسئله بپردازیم . ما این کار را شروع کردیم . سیستم پیچیده بانکداری امروز بگونه‌ای‌است که برای گرفتن نتیجه از اقدام خود بایستی تلاش بیشتری کنیم و از متفکران برای حل مسئله استمداد کنیم . آنچه ما از روح اسلام می‌فهمیم این است که در روابط مالی تکیه بایستی بر قرض‌الحسنه و حمایت از اقشار محروم جامعه باشد . اسلام ایده‌آلیست نیست و با هرپدیده‌ای برخورد منطقی دارد . مامی‌پذیریم که نظام تجارت ، صنعت‌و مبادلات بین‌المللی مانند زمان پیامبر نیست و پیچیدگی هایی دارد،اما در عین حال معتقدیم می‌توان اصول را حفظ کرد و بااین اصول برنامه مبادلات و معاملات را تنظیم کرد .

دنیای استکبار از فرط فربهی دارد نابود می‌شود . آثاری‌که ما از رفاه انتظار داریم زندگی سراسر نشاط شادابی‌و همراه با اغذی معنویات انسان و شرافت و کرامت‌انسانی است‌که این خصوصیات در جهان‌استکباری موجود نیست. رباخوار نه تنها از امکانات خود لذت نمی‌برد ، بلکه متحمل رنج نیز میشود . در نظام سرمایه‌داری وبین پولدار های جهان‌امروز هیچگونه کرامت انسانی موجود نیست .

رئیس مجلس در بخش بعدی سخنان خود به لزوم‌یک قیام همگانی علیه ربا در سراسر کشور اشاره کرد و گفت: بهرحال از لحاظ انسانی هم باید به مسئله حذف ربا توجه شود . ما هم نمی‌گوییم که سرمایه سود نداشته باشد،سود ببرد و متقابلا به جامعه‌و وام گیرنده هم سود برساند.

وی سپس تشکیل صندوق های قرض‌الحسنه جدای‌از سیستم بانکی کشور در ایران را یادآور شد و گفت: در کشور ما ودر کنار نظام بانکداری ، بانک هاو صندوق های کوچکی به کار پرداخت وام قرض‌الحسنه براساس اصول اسلامی مشغولند و جای خوبی را هم بین مردم برای خود باز کرده‌اند .

رئیس مجلس شورای اسلامی در ادامه با یادآوری اجتهاد در اسلام گفت :در اسلام و خصوصادر شیعه‌اجتهاد جای خاصی را دارد یعنی اینطور نیست که همان مسائل‌زمان پیامبر اسلام عینا اجرا شود . ما با استفاده از تعقل که در فقهمان است می‌توانیم مسائل اجتماعی را بررسی و باشرایط روز منطبق و حل کنیم بنابراین نظام بانکداری اسلامی نیز آماده پذیرش عقاید نو استو اگر شما انتقادات‌و پیشنهاداتی داشته باشید می‌توانید مطرح کنید .

حجت‌الاسلام هاشمی رفسنجانی در بخش بعدی سخنان خود استفاده از نظام بانکداری بدون ربا را تنها راه چاره نظامهای بانکداری به بن‌بست رسیده دنیا توصیف کرد و افزود: ما فکر می‌کنیم استفاده از نظام بانکداری اسلامی تنها راه چاره نظام‌های بانکداری به بن بست رسیده دنیاست، کهاینکه‌آثار طغیان علیه این‌نظام‌ها به ظهور رسیده است. مثلا کشورهای آفریقایی هروقت که دورهم جمع می‌شوند در حال‌بررسی این‌مساله‌هستند که چگونه بدهیهای خود را بپردازند و این امکان هم هست که اصلا بدهیها را نپردازند. مسئولین کشورهای آفریقایی یا آمریکای جنوبی اگر بخواهند یک میلیارد دلار بدهی‌شان را بپردازند، باید دوباره دو میلیارد دلار وام بگیرند، آن وقت مردمشان را چگونه سیرکنند؟

وی افزود: سیستم بانکداری رهوی فعلی دنیا تا پایان این قرن بیشتر نمی‌تواند عمر کند. اگر کشورهای دنیا قیام کردند و گفتند این هزار میلیارد دلار بدهی را نمی‌پردازیم (که نمی‌توانند هم بپردازند) در کشورهای مادر سرمایه‌داری چه خواهد شد؟

رئیس مجلس شورای اسلامی در پایان خطاب به متخصصین و شرکت‌کنندگان خارجی در این سمینار یادآور شد شما کاری کنید که مشکلات، جامعه انسانی را به دو قسمت تفکیک نکند. شما متخصصین باید فکری بکنید و اگر حالا فکر نکنید موقعی می‌رسد که دیگر دیر شده است و آن پس از یک قیام جهانی است.

در مراسم گشایش اولین سمینار بین‌المللی بانکداری اسلامی که تا ۲٤ خرداد ماه جاری ادامه خواهد داشت دکتر محسن نوربخش مدیرعامل و رئیس هیات مدیره بانک مرکزی جمهوری اسلامی ایران، هیات عامل بانک مرکزی جمهوری اسلامی ایران، معاونین اقتصادی وزارتخانه‌ها، هیات مدیره بانکها، نمایندگان سفارتخانه‌های مختلف و تعدادی مهمان از کشورهای مختلف‌جهان شرکت داشتند. پس از سخنان افتتاحیه حجت‌الاسلام والمسلمین هاشمی رفسنجانی، دکتر نوربخش ریاست‌کل بانک مرکزی جمهوری اسلامی ایران سخنرانی کرد.

اخبار کوتاه

دیدار با رئیس جمهوری

تهران ـ خبرگزاری جمهوری اسلامی:

آقای لاریجانی معاون امور بین‌المللی و اقتصادی وزارت امور خارجه که در راس هیاتی در اجلاس فوق‌العاده سازمان ملل‌متحد پیرامون مساله‌ی گرسنگی افریقا شرکت کرده بود،در بازگشت از سفر خود به حضور حجت الاسلام ـ والمسلمین‌سیدعلی‌خامنه‌ای رئیس جمهوری رسید. وی دراین ملاقات گزارشی از شرکت هیات ایرانی در اجلاس مذکور را به استحضار رئیس جمهوری رساند.

بررسی روابط دوجانبه ایران‌وهلند

تهران ـ خبرگزاری جمهوری اسلامی:

اولین دور مذاکرات کاری هیات هلندی با علی آهنی مدیرکل سیاسی‌اروپا وامریکای وزارت خارجه کشورمان صبح دیروز شروع شد.

به گزارش روابط عمومی وزارت امور خارجه در این مذاکرات روابط دو جانبه ایران و هلند، به تفصیل مورد بحث‌و بررسی قرار گرفت و طرفین بر توسعه و گسترش این روابط تاکید نمودند.

سرپرست دانشگاه علوم پزشکی تهران تعیین شد

تهران ـ خبرگزاری جمهوری اسلامی : از سوی آقای دکتر علیرضا مرندی وزیر بهداشت ، درمان و آموزش پزشکی آقای دکتر محمد حسن باستانی‌حق ، با حفظ سمت بعنوان سرپرست دانشگاه علوم پزشکی تهران منصوب و مشغول بکار شد .

دیدار سفیر اتریش در تهران با ولایتی

تهران ـ خبرگزاری جمهوری اسلامی:

سفیر اطریش درتهران صبح دیروز با آقای‌دکتر ولایتی وزیر امور خارجه کشورمان دیدار و گفتگو کرد.

دراین ملاقات ضمن بحث در زمینه روابط دو جانبه و افزایش همکاری‌های دو کشور در زمینه مسائل سیاسی ـ اقتصادی‌و فنی،سفیر اطریش اعلام‌کرد که کشورش برای پذیرائی از مقامات عالی‌رتبه‌ایرانی آماده است .

آقای ولایتی در این دیدار ضمن مناسب شمردن روابط دو کشور افزایش سطح این روابط را مفید توصیف کرد.

دیدار با معاون سیاسی نخست وزیر

تهران ـ خبرگزاری جمهوری اسلامی:

آقای صلاح زواوی سفیر سازمان آزادی‌بخش فلسطین در تهران صبح دیروز با آقای علیرضامعیری معاون سیاسی نخست‌وزیر ملاقات کرد.

به گزارش روابط عمومی نخست‌وزیری در این دیدار آخرین تحولات سرزمین اشغالی‌فلسطین موردگفتگو قرار گرفت.

افزایش بهای نوشابه

تهران ـ خبرگزاری جمهوری اسلامی:قیمت‌نوشابه گرم برای مصرف کننده پنج ریال افزایش یافته و به ۲۵ ریال رسیده است عاملین توزیع نوشابه میگویند درحال حاضر نوشابه گرم را بازاء هر بطری ۲۲٫۵ ریال دریافت میکنند .

یک مقام‌آگاه در سازمان حمایت از تولید کننده و مصرف کننده ضمن تائید افزایش بهای نوشابه ، علت این افزایش را افزایش بهای شکر به نرخ صنفی و صنعتی ذکر کرد .

قطارمسافربری سریع‌السیر اصفهان ـ مشهد آغاز به کار کرد

★ برنامه جدید حرکت‌قطارهای مسافربری تهران ـ گرگان و تهران مشهد اعلام شد.

تهران ـ خبرگزاری جمهوری اسلامی : روابط عمومی راه آهن جمهوری اسلامی اعلام کرد : بعلت افزایش تعداد متقاضیان سفر به مشهد مقدس درسراسر کشور، برنامه اعزام‌قطار مسافری سریع‌السیر اصفهان‌ـ مشهد و بالعکس از تاریخ ۲۱ خرداد ماه جاری تا اطلاع ثانوی برقرار می باشد.

حرکت این قطار از اصفهان ساعت ٦ صبح روزهای چهارشنبه هر هفته ورود آن به مشهد در ساعت ۸٫۵۰ دقیقه صبح روز بعد می باشد.

مراجعت از مشهد ساعت ۱۶٫۱۰ روز پنجشنبه هرهفته ورود به اصفهان ساعت ۱۸٫۱۵ دقیقه روزبعد خواهد بود.

ضمنا یادآور می شود : از امروز (چهارشنبه۲۱ خرداد ماه جاری) به سبب اجرای برنامه‌های تعمیراتی خطوط ساعات حرکت‌قطارهای مسافری تهران‌ـ گرگان و تهران ـ مشهد تااطلاع ثانوی تغییر و برنامه جدید به این شرح اعلام شد :

قطار عادی‌تهران ـ گرگان حرکت ازتهران ساعت ۹ صبح روزهای شنبه، دوشنبه و چهارشنبه هرهفته.

قطار سریع‌السیر تهران ـ گرگان حرکت از تهران ساعت ۲۰ روزهای پنجشنبه هر هفته.

قطار عادی تهران ـ مشهد حرکت از تهران همه‌روزه ساعت ۹٫۵۵ دقیقه.

قطار سریع‌السیر تهران ـ مشهد حرکت از تهران همه روزه ساعت ۱۲٫۳۵ دقیقه.

قطار فوق‌العاده اول تهران ـ مشهد حرکت از تهران همه‌روزه ساعت ۱٤ .

برنامه امشب تلویزیون

★ شبکه‌ی اول

۱٦ـ۳۰ اعلام برنامه‌ها
۱٦ـ۳۵ تلاوت آیاتی از کلام‌الله مجید
۱٦ـ٤۵ اخبار به زبان انگلیسی
۱۷ـ۰۰ برنامه‌ی کودکان و نوجوانان
۱۸ـ۰۰ اخبار ورزشی
۱۸ـ۱۰ اخبار استان و شهرستانها
۱۸ـ۳۰ کشاورزی ، محور استقلال
۱۹ـ۳۰ ایران در جنگ
۱۹ـ٤۳ اذان‌مغرب به افق تهران
۱۹ـ٤۸ دنباله‌ی برنامه‌ی ایران در جنگ
۲۰ـ۳۰ اخبار سراسری ایران و جهان
۲۱ـ۱۵ فیلم سینمایی
۲۳ـ۰۰ برنامه به زبان‌عربی (برون‌مرزی)

★ شبکه‌ی دوم

۱۸ـ۱۵ اعلام برنامه‌ها
۱۸ـ۲۰ تلاوت آیاتی از کلام‌الله مجید
۱۸ـ۳۰ پاسخ به سئوالات کنکور ریاضی
۱۹ـ۰۰ اخبار فرهنگی ، هنری و اقتصادی
۱۹ـ۱۰ پاسخ به سئوالات کنکور حسابداری
۱۹ـ۳۵ کارگاه صنعت
۱۹ـ٤۳ اذان مغرب به‌افق تهران
۱۹ـ٤۸ دنباله‌ی کارگاه صنعت
۲۰ـ۱۰ گزارش ورزشی مسابقه‌ی فوتبال اسکاتلندو آلمان‌غربی (ازسری‌مسابقات جام‌جهانی ـ مکزیک)
۲۱ـ۳۰ تفسیر موضوعی قرآن مجید
۲۲ـ۲۰ اخبار سراسری ایران‌و جهان

پاسخ رئیس مجلس به سئوالات خبرنگاران خارجی پیرامون اظهارات اخیر امام امت، حمله نهائی ایران و واکنش احتمالی کشورهای عربی، درگیریهای اخیر لبنان، بهبود روابط با غرب، شرایط ایران برای خاتمه جنگ تحمیلی و روابط سوریه با عراق

تهران ـ خبرگزاری جمهوری اسلامی: آقای هاشمی رفسنجانی رئیس مجلس شورای اسلامی و نماینده امام در شورای عالی دفاع بعد از ظهر دیروز (سه‌شنبه) در یک مصاحبه مطبوعاتی و رادیو تلویزیونی با خبرنگاران خارجی به سئوالات آنان در رابطه با مسائل مختلف و سیاست های داخلی و خارجی کشورمان پاسخ داد.

آقای هاشمی رفسنجانی در پاسخ سئوال خبرنگاری که پرسید: علیرغم اینکه مطلع هستیم، جنگ بر جمهوری اسلامی ایران تحمیل شده و باتوجه به اینکه تمام امکانات برای یک حمله نهایی جهت پایان بخشیدن به جنگ در پیش است. آیا این حرکت، کشور های عربی راعلیه ایران تحریک نمی‌کند؟ گفت: ما نمی‌دانیم کشور های عربی چه مقدار از اینکه تابحال وارد گود شده‌اند، می‌توانند وارد شوند. ممکن است تحریکشان بکنند و بعضی هایشان را هم ناراحت کنند، اما آنها کار زیادی نمی‌توانند انجام دهند. ما تاآنجا که می‌دانیم کشور های عربی که با عراق موافق بوده‌اند، تابحال اقدامی به‌نفع عراق کرده‌اند و دهمین مقداری هم که کرده‌اند، پشیمان هستند. چون سودی نخواهند برد و ما بعید می‌دانیم از این مقداری که تابحال اینها جلو آمده‌اند بیشتر اقدام کنند. بلکه اگر از مقاومت عراق مایوس شوند، شاید بیشتر بطرف مابیایند و واقعیت ها را بپذیرند. از طرفی یک سوء ظنی ممکن است الان داشته باشند که ما بعد از سقوط حزب بعث در عراق درمسائل داخلی عراق دخالت کنیم ولی وقتی که عملا دیدند دخالت نمی‌کنیم و کار عراق را به مردمش واگذار می‌کنیم. عراق بصورت یک کشور عربی مستقل خواهدماند، و ما به استقلال عراق کمک می‌کنیم طبعا کشور های عربی هم از ما راضی میشوند. الان شاید باور نکنند و بعدا عملا می‌بینند ما چگونه رفتار خواهیم کرد. شاید باما همکاری کنند و ما از آن جهت نگرانی نداریم.

درگیری های اخیر در لبنان

آقای هاشمی رفسنجانی در پاسخ سئوالیکی ازخبرنگاران در مورد حمایت دولت ایران از مبارزین فلسطینی و حرکت های اسلامی بویژه حرکت شیعیان لبنان و درگیری های اخیر گفت: ما از این درگیری ها که بین فلسطینیها و امل مجریان دارد. ناراضی و مخالف هستیم و گروهی را فرستاده‌ایم برای اینکه آن نزاع را اصلاح کنند. و اینطور نیست که طرفین صد درصد ازما حرف شنوی داشته باشند. فلسطینیها مخصوصا جناح اکثریت یعنی سازمان آزادی بخش به خاطر همراهی با مصر و اردن ویا بخاطر دوستی‌که با بغدادداردد، روابط گرمی با ما ندارند. لذا آنها از ما حرفشنوی ندارند وگروه امل اینطور نیست که کاملا از ماحرف شنوی داشته باشد و اگر منظور حزب‌الله در لبنان است آنها از ماحرف شنوی دارند و در این ماجرا دخالت نمی‌کنند. ومخالف بااین جنگ های داخلی هستند و اگر چیزی به آنها بگوئیم از ما می‌پذیرند. اما گروه امل چنین پذیرشی ندارد. گاهی قبول میکند. گاهی هم نمی‌پذیرد. یکی دوبار تابحال ما دخالت کرده و جنگ را خاتمه داده‌ایم، این بار هم دخالت می‌کنیم، تا انشاءالله به درگیری ها خاتمه دهیم. ولی آنجا فتنه‌انگیز هایی هستند که شاید بصورت جاسوس یاعوامل دست های خارجی، متاسفانه این فتنه را همیشه راه می‌اندازند.

بهتر کردن روابط باغرب

رئیس مجلس شورای اسلامی در مورد بهتر کردن روابط جمهوری اسلامی ایران با غرب بویژه فرانسه و آمریکاگفت: ما هیچوقت مصمم نبوده‌ایم که با غرب قطع رابطه کنیم. با ادله زیادی ما ترجیح می‌دهیم که روابطمان را داشته باشیم. ولی آنچه که نمی‌خواهیم سلطه غرب است. در رژیم گذشته غرب در ایران سلطه داشت و آمریکادرامور داخلی دخالت میکرد و استقلال ما آن زمان مخدوش بود. ما میخواهیم روابط حسنه و دوستانه باشد و تلاش می‌کنیم که روابط بهتری برقرار کنیم که البته غربیها معمولا به روابط مساوی طرفینی قانع نیستند و تمایل دارند که زور بگویند و افکار سیاسیشان را تحمیل کنند. و اگر دست شان بازباشد. مخصوصا آمریکا در روابط اقتصادی استفاده های بیشتری میبرند.

درمورد فرانسه باید بگویم که روابط فرانسه‌خیلی باما شره‌بود ونقریبا در جنگ شریک عراق بوده وهنوزهم خیلی پیشرفت‌نکرده ومرکزضدانقلاب بوده وتروریستها درآنجا به‌نام پناهنده سیاسی جمع شده‌اند و فعالیت می‌کنند واین برخلاف روابط خود فرانسه هم هست‌که اخیرا دارد بهبود پیدا می‌کند، ولی هنوز اول کاراست وخیلی پیشرفت نکرده‌ایم. درمورد آمریکانیزباید بگویم که‌آمریکا درگذشته خیلی درکشور ما بد کرده است. قبل‌از انقلاب مسئول بسیاری از جنایات رژیم گذشته بوده وبعداز انقلاب هم به‌جای اینکه عذرخواهی کندو گذشته را اصلاح‌کندبعداز آنکه احساس کرد درایران دیگر نفوذ استعماری ندارد، شما دیدید که شاه را برد ودر آمریکا پناه داد وبنداشتند فعالیتشان را تشدید کنند که‌ماهم شدیدا برخورد کردیم وآنها پیشقدم شدند و روابطشان را باما قطع کردند واموال مارا در آنجا بایکوت نموده وتوطئه وسیعی علیه‌ماکردند. ومامعتقدیم که در جنگ هم دست آمریکا وجود دارد وکشورهایی مثل مصر، عربستان سعودی وکویت که تقریبا به‌نحوی عامل آمریکا درمنطقه هستند دراین‌جنگ به بغدادکمک می‌کنند. وما بازهم گفتیم اگر آمریکا دست از شیطنت بردارد وقانع شود که مثل یک کشور عاقل دنیا دنبال روابط صحیح باشد، بعداز اینکه اینرا اثبات کند، ما الان به‌آمریکا سوء ظن داریم ولی اگر اثبات کند که واقعا دیگر خواهان شرارت وشیطنت نیست، آن موقع ما می‌توانیم باآمریکاروابط داشته‌باشیم. ولی باشیطنت‌هایی‌که می‌کند بعیدبنظر می‌رسدبزودی یک چنین‌روزی پیش بیاید.

خاتمه جنگ

نماینده امام در شورایعالی دفاع در پاسخ‌به‌سئوال یکی دیگر از خبرنگاران درمورد خاتمه دادن به وضعیت جنگ تحمیلی عراق علیه کشورمان‌ازطریق مذاکره‌گفت: ما مذاکره را مشروط به‌این کرده‌ایم که بپذیرند عراق متجاوز بوده ومسئول جنگ است. مذاکره براین‌اساس باشد که چه کیفری برای متجاوز باید درنظر بگیریم؟ یعنی مذاکره سر هیچ چیزی را دراین جریان ما قبول نمی‌کنیم جز کیفر متجاوزکه‌اینها همه در شرایطی‌است که پذیرفته شود که عراق متجاوز بوده وجنگ‌راشروع کرده است.

آقای هاشمی درپایان این مصاحبه درپاسخ‌سئوال یکی از خبرنگاران که‌پرسید امام امت در سخنان‌دیروز (پریروز) سفارش بروحدت میان همه کسانی‌که‌مسئولیت درکشور دارند، فرموده وتاکیدکردندکه هرگونه‌برخورد را کنار بگذارند تادولت بتواند در خدمت مردم باشد و این تاکید مارا به‌این فکر وامی‌دارد که میان شماشاید یک مبارزه‌ای برای قدرت باشد؟ گفت: البته دراین‌جا هم مثل سایر جاها اختلاف نظر درمسائل کشوروجود دارد. خصوصا الان دوجناح نسبتا قوی در کشور ما هستند که‌اینها برسر نحوه اداره ونقش دولت‌وبخش خصوصی درامور اختلاف نظر دارند که این دوجریان درمجلس هم هست. دردولت هم هستند. در بین علماء وطلبه‌ها هم هستند. بین دانشگاهیان و کل جامعه این دوطرز تفکر وجود دارد. این تفکرها در تشکیل دولت وتعیین وزیر ودر مسئولیتها همیشه برخورد می‌کنند. شاید درحقیقت دو حزب بی‌نام باشند، یعنی اگر این دوجریان در غرب بود، تبدیل به دو حزب می‌شدند، ولی دراینجا دو حزب مجزا نشده‌اند. حتی در داخل حزب جمهوری اسلامی هم این دوطرزتفکر وجود دارد ودو جناح هستند. بنابراین امام نصیحت‌هایی که می‌کنند درهمین رابطه است که این دو جریان حالت انتقاد داشته، حالت درگیری و تضعیف همدیگرراندداشته باشند و نصیحت کردند که برخوردها بحدی نرسد که وحدت جامعه را مخدوش کند. والبته این نگرانی در یک کشور که دارای دموکراسی است، در انتخابات مجلس وقانون وهریک از اقلیتها که اکثریت می‌آورند آنها مسئولیت را می‌گیرند وفکر خودشان را ارضاء و عمل می‌کنند.

روابط سوریه و عراق

براساس این گزارش، آقای هاشمی رفسنجانی در پاسخ به سئوال خبرنگار ایتالیایی که پرسید: چراباوجود تکذیب روابط‌سوریه‌و عراق‌ازسوی وزیرسپاه‌پاسداران، در بسیاری موارد، این ۲ کشور بایکدیگر ارتباط‌سیاسی دارند؟ گفت: اکنون، از طریق آمریکا و عاملش در منطقه، یعنی اردن، تلاش می‌شود که روابط سوریه و عراق را حسنه نمایند. بلی، این واقعیتی است که اینجا می‌بینیم و تحقیقا اگر روابط سوریه وعراق حسنه‌شود، طبعا روابط سوریه و آمریکا هم تحول خواهد یافت، برای‌آنکه درآنصورت، آمریکا از سوریه راضی خواهد بود، چون هر جریانی که امروز علیه ما به هرنحوی فعالیت می‌کند، مورد قبول آمریکاست، این هم قدمی است به سوی آمریکا.

ـ وی افزود: اما بسیار بعید است اختلافات بین سوریه و بغداد بسیار جدی است و ما خیلی بعیدمی‌دانیم که آنها بتوانند مشکلاتشان را حل‌کنندو به‌علاوه، سیاست آقای حافظ اسد و سیاست سوریه، یک سیاست مستقل و انقلابی است. جمع کردن عراق و سوریه، الان بسیار مشکل است. یکطرف، انقلابی و طرف دیگر، کاملا وابسته. یکی طرفدار جدی آزادی فلسطین و دیگری، درکنار «کمپ‌دیوید» و بعید است که آنها بتوانند باهم همکاری کنند.

حجت‌الاسلام خوئینی‌ها دادستان کل‌کشور در مجمع بررسی تحلیلی صهیونیزم

مبارزه باصهیونیزم، جدا ازمبارزه باامپریالیسم آمریکانیست

سرویس اجتماعی ـ اولین مجمع بررسی تحلیلی صهیونیزم، عصر دیروز باحضور جمعی ازصاحبنظران محققان، استادان دانشگاه‌ها، دانشجویان، رهبر مذهبی یهودیان کشور، سفیر فلسطین در ایران و گروهی از روشنفکران جامعه‌ی یهودی، در سالن شیخ مرتضی انصاری دانشکده‌ی‌حقوق‌وعلوم سیاسی‌دانشگاه تهران، برگزار شد.

به‌گزارش خبرنگار ما، در اولین روز برگزاری‌این مجمع که به همت دانشکده‌ی حقوق وعلوم سیاسی در دانشگاه تهران‌ووزارت ارشاد اسلامی برگزار می‌شود وتا۲۲ خرداد ماه (فردا) ادامه خواهد داشت، دکتر نجفقلی حبیبی، رئیس ستاد برگزاری این مجمع، طی سخنانی، اهداف وبرنامه‌های برپایی اولین مجمع‌بررسی تحلیلی صهیونیسم را تشریح کرد.

وی درآغاز گفت: موضع «جمهوری اسلامی»نسبت به انقلاب فلسطین وصهیونیسم، بسیار مشخص است‌و مواضع رهبر انقلاب از ۲۵ سال پیش تاکنون،مویداین مساله است.

وی سپس افزود: مایه‌ی تاسف است که کشورهای اسلامی که حتی به‌لحاظ اولویت‌های سیاسی، تاریخی، جغرافیایی، لازم بود وبایستی دست به‌تلاش و مبارزه برای نابودی صهیونیزم وآزادی فلسطین می‌زدند،این کاررا نکردندو تازه موانع بسیاری نیز سر راه انقلاب اسلامی ما بوجود آوردند.

حبیبی، آنگاه تاکید کرد: دانشگاهها کمتر در معرض بعضی‌ازاین‌نوع مسایل قرار می‌گیرندوبرگزاری این مجمع کوششی است برای گشودن زمینه‌ای‌برای قرار دادن دانشگاهها در جهت کمک وهمفکری برای تشریح چگونگی نابودی صهیونیسم وریشه‌کن کردن‌آن.

وی افزود: شناخت‌دشمن، دراین مرحله‌ازمبارزه، یکی از فرازهای بسیار مهم واصلی کار ما است که لازمه‌ی اتحادو حرکت مستضعفان علیه مستکبران‌خواهد بود.

وی سپس هدفهای برگزاری این مجمع را تشریح کرد وگفت: شناخت ابعاد مختلف صهیونیسم و عملکرد اسرائیل به‌عنوان جزئی از پیکره‌ی صهیونیسم، تشریح مبانی به‌اصطلاح مذهبی بودن ادعای اسرائیل درغصب فلسطین، شناسایی مراکز قدرت صهیونیسم در جهان‌و بیان شیوه‌های عملکرد این غده‌ی چرکین دردل جهان اسلام، از جمله اهداف اولیه‌ی این مجمع‌خواهدبود.

به گزارش خبرنگار ما، پس ازآن، حجت‌الاسلام موسوی خوئینی‌ها، دادستان کل کشور به عنوان‌اولین سخنران مجمع بررسی تحلیلی صهیونیسم، سخنانی‌به تفصیل در باب شناخت علمی صهیونیسم و شیوه‌ها و عملکرد آن درسطح جهان بیان کرد.

وی درآغاز گفت: اگر کار علمی در هرزمینه‌ای باحرکت همه‌جانبه‌ی مردمی وامواج توفنده‌ی خلق‌مومن گره نخورد، ممکن است‌که‌آثار ونتایج خوبی‌را نداشته باشد.

حجت‌الاسلام خوئینی‌ها سپس دراین رابطه پیشنهاد کردکه برنامه‌ای برای پیوند دادن این‌کارهای تحقیقاتی باحرکتهای مردمی تدارک دیده شود تااینکه‌این‌برنامه‌ها از آفت، مصون بمانند.

وی افزود: مساله‌ی اسرائیل و صهیونیسم‌بامساله‌ای به‌نام یهود، کاملا از نظر جمهوری اسلامی دومساله‌ی جدا ازهم می‌باشد واین مطلبی نیست که من بخواهم ادعا کنم، بلکه مراجعه به فتوای مراجع اسلام ومتون، این حقیقت را می‌رساند.

نظر ما ورهبر ما، نابودی اسرائیل است، درحالی که نسبت به‌یهود، دید وبرخوردی خاص داریم وجان ومال آنها ازنظر اسلام محفوظ است.

حجت‌الاسلام خوئینی‌ها افزود: امروز در بعضی از کشور های اسلامی، آخوندهای درباری می‌کوشند مساله‌ی اسرائیل را با قضیه‌ی یهود درکنارهم‌به‌عنوان یک‌مساله‌ی مشترک عنوان‌کنند، و ظاهرا از همان تریبونی که علیه اسرائیل سخن می‌رانند، به نفع اسرائیل تبلیغ می‌کنند و مساله‌ی عمده را یهودیت مطرح می‌کنند و اسرائیل،این غده‌ی‌سرطانی را به فراموشی می‌سپارند.

وی تاکید کرد: ما باید ببینیم اساسا علت‌پیدایش اسرائیل و حرکتی که در دنیا به نام صهیونیسم مطرح است آیا حقیقتا حرکتی برمبنای اعتقادات دینی و مذهبی یهودیان است، یانه؟ اعتقاد من این است که چنین چیزی از اساس درست نیست.

هرگز برای تحقق وحدت یهودیان چنین کاری یعنی تشکیل حکومت و ایجاد کشوری یهودی، انجام نگرفته است و از اساس و ریشه، کار برمبنای یک حرکت استعماری شکل گرفته است و دلیل آن هم این است که باتوجه به وضعیت کشورهای اسلامی و حرکتها و خیزش‌های مختلف در کشورهای اسلامی، آینده‌ی این کشورها برای آنها وضعیتی ابهام‌آمیز و نامشخص داشت و استعمار نمی‌توانست بردولتهای این کشورهای اسلامی بخاطرترس ازخیزش و انقلاب توده‌های مومن در دراز مدت تکیه کند.

دادستان کل کشور افزود: وقتی که در سنای آمریکا، بحث فروش اسلحه‌ی جدید و پیشرفته به عربستان انجام می‌گیرد و آمریکا ظاهرا به علت‌اینکه فروش اسلحه‌ی پیشرفته به عربستان، موجب نگرانی و خطر برای اسرائیل خواهد بود، از فروش آنها به عربستان جلوگیری می‌کند. این حرکت برای ما یک دروغ خنده‌دار می‌باشد، هرچند ممکن است که ازیک نظر، درست باشد و آن این که ممکن است در آن کشورها مانند کشور ما، نهضت و انقلاب اسلامی به پیروزی برسد و اسلحه‌و امکانات سعودیهاعلیه آمریکا و اسرائیل بکار رود و حقیقت ترس آمریکا بخاطر وجود این‌مساله است، بنابراین، اسرائیل‌باید به‌وجود بیاید تا جای پایی باشد برای استعمار غرب تا از این جای پای محکم،بتوان هرگونه ضربه‌ای‌برمنافع کشورهای اسلامی و مسلمین وارد کرد.

حجت‌الاسلام خوئینی‌ها سپس در زمینه‌ی ایدئولوژی ایجاد اسرائیل و هدایت‌کنندگان این حرکت به‌اصطلاح دینی و مذهبی، افزود: رهبران این حرکت به‌اصطلاح مذهبی باید رهبران مذهبی یهود باشند، ولی ما چه اندازه دست این قبیل افراد را در تحقق اسرائیل به عنوان یک هدف مذهبی می‌بینیم؟ اگر جایی هم یکرهبر مذهبی شرکت داشته است صرفا برای تظاهر می‌باشد. و باز در اینجا از مذهب به عنوان ابزار استفاده شده است و باایجاد اسرائیل خواسته‌اند آن را به‌عنوان تحقق یک هدف مذهبی جابیندازند.

وی سپس‌به نحوه‌ی مبارزه‌ی فلسطینیان اشاره کرد و گفت: برادران فلسطینی به جای یک مبارزه‌ی اسلامی، حرکت ملی‌گرایانه را طرح کردند و در مبارزه‌ی فلسطینیان، انحراف ایجاد شد. در این زمینه شعاری طرح کردند که منجر به این شد که مبارزه برای آزادی فلسطین فقط برای خود فلسطینی‌ها مطرح باشد و درحد یک حرکت ملی‌گرایانه و محدود باقی بماند تحت عنوان «التحریر الوطنی» نه این که برمبنای یک حرکت مکتبی و جهانی استوار باشد.

«التحریر الوطنی» شعار بسیار اشتباهی است که برای حرکت انقلاب فلسطین انتخاب شده است. این موضوع، انقلاب فلسطین را از کمک‌های دیگر ملتها محروم می‌کند.

همانطور که رهبر ما فرمود مساله‌ی فلسطین، مساله‌ی اسلام است، همانطوری که انقلاب اسلامی ما مطرح کرده است. دادستان کل کشور همچنین تاکید کرد: اکنون تلاشی است میان کشورهای اسلامی که مساله‌ی فلسطین و نبرد با اسراییل را از میان ملت‌ها بیرون بیاورند تا به صورت حرف فقط میان حکومت‌ها مطرح باشد.

دادستان کل کشور سپس به طرحهای سازشکارانه برای خفه‌کردن انقلاب فلسطین اشاره کرد و افزود: به هیچ شکل، حتی با تحلیل حقوقی هم نمی‌توان اسکان اسراییلی‌ها را در سرزمین قدس پذیرفت و این مساله، اصولا قابل توجیه نیست که با بستن قرارداد با آنها، پذیرا باشیم که یک شبه خودمختاری به فلسطینیها بدهند و اسراییل هم در همه‌ی جاهایی که هست مستقر باشد.

وی تاکید کرد: شما چه کسی را در دنیا دیده‌اید که خانه‌اش را غصب کرده باشند و بعد به غاصب بگوید که این خانه متعلق به تو باشد ولی یک اطاق از آن خانه را برای زندگی به من بدهید؟!

حجت‌الاسلام خوئینی‌ها افزود: ما چاره‌ای نداریم که در مبارزه‌با صهیونیسم، هدف خود رانابودی‌اسراییل قرار دهیم و تا محو این غده، از پای ننشینیم تا هم سازشکاران از نیروهای انقلابی و مقاومبازشناخته‌شوند و هم حرکت آنانی که دنبال سازش با اسراییل هستند و می‌خواهند با معامله، حق فلسطین را به خیال خود، بازپس بگیرند، بیشتر افشا شوند.

وی در پایان تاکید کرد: مبارزه با اسراییل، جدای از مبارزه با امپریالیسم آمریکا نبوده و نیست و این مسایل را باید در راستای یکدیگر دید.

حجت‌الاسلام سید هادی خسروشاهی، دومین سخنران دیروز این مجمع بود که به تشریح موقعیت و عملکرد واتیکان در رابطه با شناسایی اسراییل‌و همکاری با صهیونیزم پرداخت و به تفصیل، با ارایه‌ی اسناد، همکاریها و سازشکاریهای واتیکان را با صهیونیستها تشریح کرد.

لازم به تذکر است که در ادامه‌ی کار این‌مجمع، امروز برادر «صلاح زواوی» سفیر فلسطین در ایران، برادر عباس ملکی از وزارت امور خارجه و «هارون هیشائیان» سخنرانی خواهند داشت و پس از پایان هر سخنرانی سخنرانان به‌سئوالات حضار پاسخ‌خواهند گفت.

گزارش دیدارها و مذاکرات هیأت جمهوری اسلامی ایران برای پایان درگیری اردوگاهها در لبنان

★ قائم‌مقام وزیر خارجه‌ی کشورمان: طرفین درگیردربیروت باید هرچه‌زودتر به‌درگیری و خونریزی پایان دهند.

● بیروت ـ خبرگزاری جمهوری اسلامی: هیات‌جمهوری اسلامی ایران به ریاست آقای بشارتی‌قائم‌مقام وزیر خارجه‌ی کشورمان که سرگرم دیدار از لبنان است، پیش از ظهردیروز با آقای «سلیم‌الحص»، وزیر آموزش و پرورش لبنان دیدار کرد. در این دیدار، آقای سلیم‌الحص ضمن تقدیر ازکوشش های جمهوری اسلامی ایران برای رفع بحران های داخلی لبنان گفت: ما از رییس جمهوری ایران، توقعی جزاین نداشتیم، به خاطر اینکه همیشه با مواضع اسلامی خودبرای رفع مشکلات و اختلافات مسلمین کوشا بوده‌است.

وی افزود: رژیم صهیونیستی، سعی دارد با ایجاد تفرقه در میان مسلمین، راه‌را برای تجاوز های خودهموار سازد.

وزیر آموزش و پرورش لبنان، از هیات جمهوری اسلامی ایران خواست با تشکیل‌یک نیروی امنیتی، ازبرخورد های جدید در بیروت جلوگیری کند.

آقای بشارتی نیز ضمن تشریح نتایج گفتگو های جاری خود با مقامات مذهبی ـسیاسی لبنان گفت: جمهوری‌اسلامی ایران با تاکید بر وحدت و استقلال لبنان کوشش دارد‌تااین جنگ تاسف بار میان نیرو هایی که باید در یک سنگرباشند، متوقف شود و آرزو دارد که این برخورد ها به صورت ریشه‌ای پایان یابد.

لازم به‌یادآوری است‌که‌هیات جمهوری اسلامی همچنین با نمایندگان جبهه‌ی نجات ملی فلسطین نیز دیدار کرد که در پایان این دیدار آقای «ابوخالدشمالی» رییس هیات فلسطینی ضمن تجلیل از مواضع جمهوری اسلامی در قبال مسئله‌ی فلسطین گفت: ما ضمن اعلام آمادگی خود برای هرگونه همکاری در جهت رفع بحران اردوگاه ها، امیدواریم که نمایندگان امام خمینی موفق شوند تا از این خونریزی که جز در جهت منافع آمریکا و اسراییل نیست، جلوگیری نمایند.

این گزارش حاکی است: عصر دیروز، همچنین‌آقای بشارتی و هیات همراه وی، با شیخ «عبدالامیرقبلان» مفتی جعفری لبنان دیدار کرد. در این دیدار، ضمن بررسی‌آخرین تحولات انجام شده، برلزوم پایان یافتن جنگ های انحرافی میان نیرو های مسلمان‌در اطراف اردوگاه ها تاکید شد.

دیدار هیات ایرانی با نخست‌وزیر لبنان

برپایه‌ی گزارش خبرگزاری جمهوری اسلامی، هیات‌ایرانی همچنین دیداری نیز با رشید کرامی، نخست وزیر لبنان‌انجام داد.

نخست‌وزیر لبنان در دیدار با هیات اعزامی‌ایران گفت:

ما پیروزی برادران خود را در ایران بر مشکلات، پیروزی همه‌ی کشور های اسلامی می‌دانیم.

رشید کرامی در مورد روز قدس گفت: تا زمانی‌که‌قدس از دست صهیونیست ها آزاد نشده است، هر روز، روز قدس است.

وی تاکید کرد: ما اختلافات جاری را در لبنان،ناشی از توطئه های صهیونیستی می‌دانیم و اینکه اسراییل قصد سوء استفاده از تفرقه‌ی میان مسلمانان را دارد.

وی افزود: برای ما جای بسی خوشوقتی است که‌از هیات رسمی جمهوری اسلامی ایران استقبال کنیم، چرا که ما ایران را کشوری برادر و عزیز می‌دانیم.

رشید کرامی آنگاه به سرپرست هیات اعزامی ـقائم‌مقام وزارت امور خارجه ـ گفت: ماآرزو داریم برادران‌مسلمانمان در لبنان با پیروی از مبادی اسلام عزیز و احکام الهی به برخورد های خود پایان داده و با همبستگی ووحدت در جهت آزاد سازی سرزمین های خود تلاش کنند. وی در پایان، ابراز امیدواری کرد که کوشش های مخلصانه‌ی جمهوری اسلامی بتواند در بازگشت صلح و آرامش‌درلبنان موثر باشد.

بنا به همین گزارش، قائم‌مقام وزیر امور خارجه‌ی کشورمان دیروز باشرکت در یک کنفرانس مطبوعاتی درلبنان تاکید کرد: طرفین درگیری در بیروت باید هرچه زودتر به درگیری و خونریزی پایان دهند.

بشارتی که در محل سفارت ایران در غرب بیروت با خبرنگاران صحبت میکرد، افزود: تلاش های انجام شده، موفقیت آمیز بوده است و امیدواریم نتیجه‌ی آن را بزودی در پایان قطعی درگیری های تاسف بار اردوگاه ها شاهد باشیم.

وی افزود: در این تلاش ها ما سعی کردیم سلاح‌های موجود در لبنان را علیه دشمن مشترک مسلمانان یعنی رژیم غاصب صهیونیستی متحد کنیم و مقدمتا سعی خواهیم کرد باایجاد آتش بس‌بین طرفین، زمینه‌ی حل ریشه‌ای بحران‌را فراهم نماییم.

قائم‌مقام وزیر امورخارجه‌ی کشورمان، با اشاره به اینکه در این درگیری ها، بیشترین قربانیان را زنان‌وکودکان بیگناه تشکیل می‌دهند. گفت: در صورت نقض توافق‌ها از سوی هریک از طرفین، مردم مصیبت دیده، متخلف راافشا خواهند کرد.

وزارت امور خارجه: تلاش‌های ایران موفقیت‌آمیز بوده است

تهران ـ خبرگزاری جمهوری اسلامی ـ

وزارت امور خارجه کشورمان اعلام کرد ـ آقای بشارتی قائم‌مقام وزارت خارجه وهیات همراه پس از تلاش‌های پیگیر جهت پایان دادن به درگیری‌های‌طرفین متخاصم لبنانی و فلسطینی در بیروت، توانسته‌اند نظر مساعد آنها را نسبت به‌انجام آتش‌بس جلب کنند. در نتیجه این تلاشها‌قرار است امروز آتش‌بس بین‌طرفین درگیر برقرار ومجروحین به بیمارستان‌ها و درمانگاه‌ها منتقل گردند.

توضیح در مورد سخنان وزیر بازرگانی

سهم‌سرانه‌صادر کننده فرش ۱۰۰ هزاردلاراست

درمورد اظهارات آقای عابد جمهری وزیربازرگانی، در پاسخ به سئوال ۲ تن از نمایندگان مجلس‌که درصفحه ۸ روزنامه امروز اطلاعات درج شده، لازم به توضیح است که وزیر بازرگانی سهم سرانه صادر کننده فرش را مبلغ ۱۰۰ هزار دلار بیان داشته که متاسفانه در نتیجه این گزارش، اشتباها مبلغ ۱۰۰ دلار قید شده است.

سخنان وزیر بازرگانی در این زمینه به این شرح است: در سال ٦٤ حدود ۱۲۰ میلیون دلار صادرات‌فرش داشتیم. تعداد افرادی که در بخش صادرات فرش هستند حدود ۱۲۰۰ تن می‌باشند. شمامبلغ فوق رانقسیم بر افراد مذکور کنید. بطور متوسط معادل یکصد هزار دلار برای هر صادر کننده درمی‌آید. تعداد کسانی که در بخش تولید فرش هستند معادل ٦ میلیون نفراند. اگر ۱۲۰ میلیون دلار را تقسیم بر ٦ میلیون نفر کنید، بطور سرانه، چیزی معادل ۲۰ دلار خواهد شد...

ایست

شرکت خدماتی هواپیمائی برادران خطیبی

این شرکت با فروش بلیط های ارزان قیمت ومناسب به کلیه نقاط جهان آسایش وراحتی مسافرین محترم را فراهم کرده است اینک آماده است با فروش بلیط های ارزان قیمت از فرانکفورت، کلن، دسلدورف به هر نقطه ازجهان که مایل باشند خدمات خود را ارائه دهد هموطنان عزیزی که عازم کشورهای خارج هستند میتوانند جهت تهیه بلیط های ارزان باماتماس حاصل نمایند.

تلفن کلن ۲۳۴۵۰۷ـ۰۲۲۱
تلکس ۸۸۸۲۶۱۴
تلفن دسلدورف ۳۷۷۰۷۰ـ۰۲۱۱
تلکس ۸۵۸۶۲۲۱

شرکت خدماتی هواپیمائی برادران خطیبی

دوکلمه حرف حساب

پیشنهادات غضنفر

این «غضنفر» بنده‌را آدم‌صاف و ساده‌ای‌گیر آورده هرچه دلش می‌خواهد، می‌گوید.

امروز همینکه فهمید می‌خواهم «حرف‌حساب» بزنم گفت: مشدی‌جان، یک چیزی راجع به این صنایع‌سنگین بنویس!

گفتم: مثلا چی‌بنویسم؟

گفت: من چه می‌دانم... یک مسئله‌ای، مشکلی، چیزی پیداکن، اسم صنایع سنگین راهم بالایش بنویس، بعد قضیه را یکجوری بهم بچسبان ولی بالاغیرتا تا تنور داغ است بچسبان!

گفتم: مرد حسابی مگر می‌شود بی‌دلیل و مدرک چیزی را بجائی چسباند؟ تو که میدانی خوانندگان ما پشه را در هوا نعل می‌کنند، مورا از ماست می‌کشند...

گفت: ای آقا، توهم که هرکار ساده‌ای را بغرنج می‌کنی، نگاهکن ببین بعضی‌ها در روزنامه چه‌جوری‌می‌چسبانند توهم همان کار رابکن. ببین پرونده‌ای مختومه نشده، امضائی جمع‌نشده، مسئله‌ای پیش نیامده خلاصه یکچیزی پیداکن... حالا آن روزنامه را بیاورم ببینی؟

گفتم: پدرجان، شاید آنها خوردمحسابی، خط و خطوطی، سابقه‌ای، چیزی باهم دارند. اصلا صنایع سنگین چه‌هیزم تری به جنابعالی فروخته که این حرف را می‌زنی؟ تازه بنده خوانندگان را چه‌جوری قانع کنم؟

گفت: اینکه دیگر قانع کردن نمی‌خواهد. معلوم است فوت‌و فن ژورنالیستی هم بلد نیستی وقتی قضیه‌ای چندبار تکرار شد، دیگر خودش‌جا می‌افتد دلیل‌و مدرک هم نمی‌خواهد... حالا که دیگران سر هر قضیه‌ای‌صنایع سنگین را دراز می‌کنند، چرا ما نکنیم؟

راستش بنده نمی‌دانم عاقبت کار غضنفر با اینجور پیشنهادات به‌کجا می‌کشد... فردا پس‌فردا برای خودش حرف در نیاورند خوب است... دنیا را چه دیده‌اید؟ یکدفعه دیدید صنایع سنگین را ول کردند «غضنفر» را دراز کردند!

«مش‌رجب»

دیدار باآیت‌الله مشکینی

قم ـ مسئول اداره حج و اوقاف و امور خیریه شهرستان قم روز دوشنبه گذشته با آیت‌الله مشکینی امام جمعه قم و رئیس مجلس خبرگان دیدار کرد.

به گزارش خبرگزاری جمهوری اسلامی، در این دیدار چکی به مبلغ یک میلیون و دویست هزار ریال اهدایی مدیران کاروانهای حج سال ٦٥ توسط مسئول اداره حج و اوقاف و امور خیریه شهرستان قم جهت کمک به جبهه‌های جنگ تحمیلی تقدیم آیت‌الله مشکینی شد.

امام جمعه قم و رئیس مجلس خبرگان در این دیدار ضمن تشکر و تقدیر از آنان برای پیروزی رزمندگان اسلام دعا کرد.

وزیر ارشاد اسلامی:

مراحل اولیه اجرای قانون جدید مطبوعات شروع شده و در آینده شاهد آثار و نتایج مثبت آن خواهیم بود

تبریز ـ حجت‌الاسلام خاتمی وزیر ارشاد اسلامی بعد از ظهر دیروز به منظور بررسی مسائل فرهنگی و ارشادی استان آذربایجان‌شرقی وارد تبریز شد و از سوی‌مسئولین استان مورد استقبال قرار گرفت.

به گزارش خبرگزاری جمهوری اسلامی، وزیرارشاد اسلامی پس از ورود به تبریز با آیت‌الله ملکوتی نماینده امام در آذربایجان و امام جمعه تبریز و نیز استاندار آذربایجان شرقی دیدار و گفتگو کرد.

وزیر ارشاداسلامی همچنین در گفتگوئی‌باخبرنگاران در خصوص وضعیت فعلی و حدود آزادی مطبوعات در جمهوری اسلامی سخن گفت.

وی گفت: اگر منظور از آزادی کامل این باشد که از سوی دولت و یا مسئولین مملکتی امری بر مطبوعات تحمیل می‌شود، این مسئله به هیچوجه صحت ندارد واگر منظور انتقاد از دستگاههای دولتی باشد که این مورد کم و بیش در روزنامه‌ها انجام می‌گیرد.

وزیر ارشاد اسلامی تاکید کرد: لیکن اگر آزادی به این معنا باشد که با آرمان اسلام‌و با مبنای‌انقلاب برخورد کند، مردم به هیچوجه با اینگونه آزادی موافقت نخواهند کرد.

وی گفت: آزادی مطبوعات بر این است که همگام با مردم باشد و حرف آنها را بزند.

وزیر ارشاد اسلامی نقش مطبوعات را در زمینه‌های انتقادی سازنده خواند و گفت: باید بین انتقاد و تخریب فرق قائل شد.

حجت‌الاسلام خاتمی در مورد قانون جدید مطبوعات اظهار داشت: این قانون اگر درست و به طور کامل‌اجرا بشود، بهتر از قانون سابق است.

وی گفت: مراحل اولیه اجرای این قانون‌شروع شده و انشاءالله درآینده شاهد آثار و نتایج مثبت آن‌خواهیم بود.

وزیر ارشاد اسلامی در پایان این گفتگو درخصوص وظایف و نقش ارشاد اسلامی در امر تبلیغات و اشاعه فرهنگ غنی اسلامی در داخل و خارج از کشور مطالبی بیان داشت.

استخدام کارگر فنی روزمزد

چاپخانه دانشگاه شهید بهشتی به سه

جنگ بر سر ماندن و نماندن در دیدارهای «امشب» گروههای ۱ و ۶

★ دو تیم آرژانتین و ایتالیا شب گذشته با پیروزی برحریفان خود ، نام خود را درمیان تیمهای صعود کننده به مرحله بعدی مسابقات جام جهانی ۸۶ مکزیک به ثبت رساندند .
ایتالیائی‌ها در ورزشگاه پوئبلو در دیداری نه‌چندان‌دلچسب موفق‌شدند کره‌ای‌های زردپوست را ۳بر۲ شکست دهند.
در سوی دیگر این گروه ، دو تیم آرژانتین و بلغارستان در استادیوم المپیک مکزیکوسیتی به مصاف هم رفتند که در نهایت آرژانتینی‌ها ۲بر۰ پیروز از میدان بیرون آمدند .
گزارش‌کامل بازیهای شب‌گذشته و تحلیل‌گونه‌ای بربازیهای امشب از نظر خوانندگان می‌گذرد:

شب گذشته ورزشگاه شهر «پوئبلو» مکزیک شاهد آخرین دیدار مقدماتی دو تیم ایتالیا و کره جنوبی در گروه یک یکم بود .

ایتالیا که تا قبل از رویاروئی در برابر کره جنوبی به کسب دو نتیجه مساوی ۱ـ۱ در برابر تیم های بلغارستان و آرژانتین نائل شده بود ، می‌دانست در این دیدار تنها پیروزی آنان را راهی دور دوم خواهد کرد. زیرا طی دیدارهایی که با آرژانتین و بلغارستان انجام داده بود، می‌دانست که در این شب بلغارها هم برای رویاروئی با آرژانتین از آنچنان قدرت مستحکم دفاعی که بتواند یاران «مارادونا» را خلع‌سلاح نماید، برخوردار نیست. بدین خاطر باکسب یک سیستم منطقی در برابر کره جنوبی به آنچه که می‌خواست رسید و کره‌ایها را در نهایت با شکست از جام بیرون راند .

«الکساندرو آلتوبلی» سانتر فوروارد ذخیره ایتالیا در جام جهانی ۱۹۸۲ اسپانیا که این روزها به عنوان یار ثابت وارد میدان شده است و «پائولو روسی» آقای گل مسابقات دوره قبل را به جای خود در روی نیمکت ذخیره قرار داده است، در همان دقایق آغاز این بازی بمانند دو مسابقه قبلی در دقیقه ۱۸ اولین گل را با حرکتی زیبا وارد دروازه کره جنوبی کرد.

بنظر می‌رسید این تک گل برای پیروزی ایتالیایی‌ها کافی باشد ، زیرا آنان در توان کره‌ای‌ها نمی‌دیدند که بتوانند از پس قدرت دفاعی ایتالیا برآمده و بازی را به تساوی کشانند. بدین خاطر و با چنین برداشتی از سوی ایتالیائی‌ها ، بازی با همان تک گل در نیمه نخست بپایان رسید. ولی کره جنوبی که زهر خودرا به آرژانتینی‌ها و بلغارها وارد کرده بود، در دقیقه ۶۲ و در شرایطی که ایتالیا هرگز انتظار چنین گلی را نداشت، توسط «چوی- سون- هو» به گل دست یافت. ایتالیا پس‌از گل با به یادآوردن خاطره ۲۰سال پیش و زمانی که همسایه شمالی همین کره با یک گل باعث حذف آنان ازجام جهانی ۱۹۶۶ شده‌بود، تهاجمی همه‌جانبه را برروی دروازه کره آغاز کرد، درست یازده دقیقه بعد مجددا این «آلتوبلی» بود که‌در دقیقه ۷۳ به دومین گل این دیدار دست یافته و ایتالیا را ۱ـ۲ جلو انداخت .

ایتالیائی‌ها در این لحظه متوجه شده بودند که برای مهار تاکتیک هجومی کره می‌باید به‌آنان حمله کنند و بدین خاطربود که در دقیقه ۸۳ «چو - کونگ - را» روی یکی‌از حملات این تیم روی دروازه خود به اشتباه توپ را وارد دروازه‌کره کرد و ایتالیا را ۱ـ ۳ تابدینجا پیش انداخت .

۱۲هزار تماشاگر شاهد برگزاری دیداری بودندکه درآن‌داور مسابقه «دیوید سوچا» با اخطارهای پیاپی خود باعث‌شد تا بازی بیش‌ازحد به خشونت کشیده نشود.دراین میان «باکنی» ، «پیره آ» ، «وبرچوود» از ایتالیاو «چو سونگ» ،کیونگ‌هون مجموعا پنج اخطار زرد از داور گرفتند . این اخطار برای «شیره آ» بدان معناست که «لیبرو»ی ایتالیائی برای بازی‌دور دوم‌ایتالیا محروم خواهد بود ، زیرا وی‌قبلا نیز یک اخطار زرد دیگر دریافت کرده بود .

درهرحال وقتی بازی بدین‌جا کشیده شد، حملات ایتالیا کاهش یافت . کره جنوبی نیز وقتی همه‌چیز رااز دست رفته دید، حمله راشدیدتر کرد و درآخرین دقایق بازی توسط «چونگ - مو» به گل دوم خود دست‌یافت وبازی درنهایت هم باهمین نتیجه ۲ـ۳ بسود ایتالیا به پایان‌رسید و باعث شدکه‌از این گروه دو تیم‌آرژانتین‌و ایتالیا بدور دوم صعود کنند.

اسامی بازیکنان ایتالیا : گالی - کولـــووانی . ویرچوود، شیره‌آ، کابرینی، باکنی (بارسی‌از دقیقه۶۷) دناپولی ، دی‌جنارو ، کنتی‌گالدریسی (ویالی ازدقیقه۸۸) و آلتوبلی .

● آخرین دیدار دیشب را دوتیم آرژانتین و بلغارستان در ورزشگاه المپیک مکزیک و درحضور ۳۵ هزار نفر تماشاگر برگزار کردند.

این دیدار از محدود بازی‌هایی بودکه داور «کوستاریکایی‌آن» بارنی اولوامورا» به هیچ کدام از بازیکنان دوتیم اخطار ندادو این مسابقه‌با تمام‌حساسیتی که‌برای دوتیم دربرداشت، درنهایت و درشرایطی که نسبتا میتوان گفت تمام‌بازی دردست آرژانتینی‌ها بود، ۰ ـ۲ بسود یاران «مارادونا» به‌پایان رسید.

آرژانتینی‌ها هنوز به میدان آشنا نشده بودند و بلغارستان هنوز نتوانسته بود که تاکتیک‌های دفاعی خود راروی بازیکنان و ستارگان این تیم اعمال کند که «خولیو و الدانو» مهاجم بلندبالای باشگاه «رئال مادرید» و تیم‌ملی آرژانتین‌از یکلحظه بی‌خبری مدافعان‌بلغارستان سودبرد و اولین گل این دیدار را دردقیقه چهارم‌وارد دروازه حریف کرد.

جدول رده‌بندی گروه یک‌پس‌از پایان دیدارهای مرحله مقدماتی

نام‌تیم	تعداد‌بازی	برد	مساوی	باخت	زده	خورده	امتیاز
۱ـ آرژانتین	۳	۲	۱	-	٦	۲	٥
۲ـ ایتالیا	۳	۱	۲	-	٥	٤	٤
۳ـ بلغارستان	۳	-	۲	۱	۲	٤	۲
٤ـ کره‌جنوبی	۳	-	۱	۲	٤	۷	۱

پس‌ازاین آرژانتین نه تنها به دفاع نپرداخت، بلکه حملات خود را بروی دروازه بلغارستان شدت داد.ولی هرچه کرد نتوانست در این نیمه به گل دیگری دست یابد. و بازی با همین تک گل در نیمه نخست‌به‌سود آرژانتینی‌هابه‌پایان رسید. وقتی «کارلوس بیلاردو»مربی آرژانتین در این نیمه متوجه شد دیگر یارانش بار خود را برای دیدارهای مرحله دوم بسته‌اند، «کلودیو باورکی» را از میدان بیرون آورد و به‌جای وی «ازیکو» راوارد میدان کرد و از سوی دیگر «باتیستا» مدافع آرژانتین جایش را به «اولارتیکومزا» واگذار کرد .

آرژانتین همچنان با برتری ، نیمه دوم را می‌رفت‌به پایان رساند که در دقیقه ۷۷ «بروچاگا» هافبک «نانتی» آرژانتین با حرکتی زیبا و دیدنی دومین گل این بازی را وارد دروازه بلغارستان کرد و بازی در نهایت با همین ۲ گل به سود آرژانتین‌به‌پایان رسید .

اسامی بازیکنان آرژانتین : پومپیدو - کوسیوفو ، روگری ، برون ، گارگیوستی ، باتیستا (اولار تیکومزا از دقیقه ٦٤) ، بروچاگا ، مارادونا ، بلورگی (ازیکو از دقیقه (٤٦) و والدانو .

دیدارهای امشب

باپایان یافتن مسابقات گروههای یکو ۳ که‌طی دوشب گذشته در شهرهای مکزیکوسیتی، پوئبلو و لئون وایراپوآتو انجام شد، امشب چهار دیدار باقی مانده از گروههای دوم وششم انجام می‌گیرد که‌عمده‌ترین این دیدارها رقابت تیم‌های پاراگوئه با بلژیک . انگلیس با لهستان و پرتغال با مراکش می‌باشد.

در گروه دوم حساسیت میان‌سه تیم شرکت‌کننده دراین گروه یعنی مکزیک، بلژیک وپاراگوئه می‌باشد.

بلژیک امشب‌در شرایطی‌به‌دیدار پاراگوئه‌خواهد رفت که از دو دیدار قبلی خود یک پیروزی و یک شکست در کارنامه خود به‌ثبت رسانده استو پاراگوئه نسبت‌به حریف شرایط بهتری دارد. زیرا از دومسابقه خود یک پیروزی و یک تساوی در کارنامه خودثبت کرده استوحالا برای رامیافتن به‌دور دوم فقط احتیاج به کسب یک نتیجه مساوی دارد تا همراه با مکزیک و کسب چهار امتیاز راهی دور دوم شود.

بلژیک که در مسابقات مقدماتی در گروه یکم قرار گرفته موفق شد با یک شکست و یک پیروزی و در مقابل لهستان وهلند راهی مکزیک شود، در این شب می‌باید تمام توانش را به‌کار گیرد تاشاید بتواند حریف را مجبور به قبول اولین شکست که درنهایت منجر به صعود وی خواهد شد، کند. از قضاپاراگوئه هم که دراین شب حریف بلژیک خواهد بود، همانند رقیب با شانسی که بدست آورد راهی مکزیک شد . زیرا پاراگوئه قبلا توسط برزیل مغلوب شده بود و در گروه‌بندی دیگر توانست شیلی‌را برده وبه‌این مرحله که هم‌اکنون قرار گرفته است، دست یابد.

★ «میشل پلاتینی» اگر چه از سرعت و قدرتش کمی کاسته شده است، ولی هنوز مرد سه ساله فوتبال اروپا، حرف اول تیم ملی فرانسه را می‌زند.
فرانسویها که می‌دانستند در صورت باخت به مجارستان از جام رانده می‌شوند، از همان آغاز، ابتکار بازی را در دست گرفتند و در نهایت نیز با نتیجه ۳ بر صفر کار به سود خود خاتمه دادند. در تصویر «پلاتینی» می‌رود که از دفاع حریف (ژوزف کاردوک) گذشته تا برتری تکنیکی خود را به رخ همگان بکشد.
«عکس رادیویی اطلاعات»

دو مهاجم سانتر پاراگوئه یعنی «روبرتو» و «رومرو» هر دو درتیم کاسموس نیویورک بازی می‌کنند و از مهاجمان خوب آمریکای لاتین محسوب می‌شوند. از سوی دیگر در نزد یاران «گای تیس» مربی تیم بلژیک که در سطح اروپا به «شیاطین سرخ» معروف می‌باشند، این آخرین دیدار آنان برای‌بودن و نبودن‌است‌بدین منوال که‌اگرپیروزشود، به همراه مکزیک راهی دور دوم می‌شود وگرنه چاره‌ای جز بستن چمدان‌ها و پرواز به‌سوی «بروکسل» ندارد.

بلژیکیها که دو مهاجم خود «کلارسن» و «واند- نبرگ» را در فرمی ایده‌آل درخدمت دارند ودر خط میانی خوداز رهبری «یان کولمانس» به‌اندازه کافی بهره می‌گیرند، شاید اگر محل این مسابقه هر جای دیگر به‌جز آمریکای لاتین بود، به‌سادگی‌دربرابر حریف به پیروزی می‌رسیدند. ولی هجوم تماشاگران‌مکزیکی که در هرحال ترجیح می‌دهند یک تیم لاتینی به مرحله دوم برود، باعث خواهد شدتا بلژیک مقداری‌ازکارایی خود را ازدست بدهد. البته این هم گفتنی است که در میان یاران بلژیک بازیکنان میدان دیده و باتجربه زیاد استو اگر «انزو اسکیفو» هافبک ایتالیایی الاصل بلژیک را پدیده تازه فوتبال بلژیک بدانیم، و قدرت خلاقیت او را همانند «پل- وان- هیمست» بهترین بازیکن تاریخ فوتبال بلژیک تصور کنیم، در عوض حضور چهره‌هایی‌همانند «اریک‌گرتس»، «یان‌کولمانس»، «واندنبرگ» و «ژان ماری پفاف» با سابقه‌ای بسیار طولانی در سطح فوتبال اروپا می‌تواند خلاء تجربه «اسکیفو» رادراین دیدار به‌خوبی پرکند. به‌نظر ما مگر پاراگوئه بتواند از چاشنی سالن و حمایت تماشاگران نهایت استفاده را برده و در دور دوم ظاهر شود. چون برای اثبات این قضیه اشاره‌ای به گذشته بلژیک و اینکه همین تیم دربازی افتتاحیه جام جهانی گذشته توانست آرژانتین با تمام بزرگانش را مقهور قدرت خویش سازد، بنظر ما کافیست.

ازاین بازی که بگذریم، به دو دیداردیگر در گروه ششم خواهیم رسید. جایی که می‌باید پرتغال تیم مرکش را دیدار کند و انگلیس به‌جنگ لهستان برود این برای هرچهارتیم می‌تواند بدترین شب رویدادها باشد. تصور کنید که هرکدام از دوتیم انگلیس و مراکش بتوانند در برابر لهستان و پرتغال صاحب‌یک نتیجه‌برد و مساوی شوند. یعنی اینکه انگلیسها بازی نهایی خود را ببرند و مراکشیها در برابر پرتغالیها به نتیجه مساوی برسند . آنگاه هرچهار تیم با سه امتیاز پرمشغله‌ترین شب را برای مسئولین برگزار کننده در این جام بوجود خواهند آورد. حالا اگر انگلیسیها بتوانند لهستانیها را ببرند و پرتغالیها نیز مراکش را شکست دهند، آنگاه دو تیم پرتغال و انگلیس به سادگی به‌دور بعدی راه خواهند یافت.

هر چهار تیم امشب با محدودیتهائی روبرو خواهند بود. فرضا در نزد انگلیسیها «ری ویلکینز» هافبک پر تجربه‌شان به‌خاطر اخراج در برابر مراکش خویخود از این دیدار محروم است. «برایان‌رابسون» کاپیتن تیم انگلیس نیزباآسیب دیدگی شانه روبرو است واین در شرایطی می‌باشد که مسئولین باشگاه‌منچستر یونایتد به‌هر طریق خواهان بازگشت کاپیتن خود از مکزیک به انگلیس هستند و از طرفی هم خود «برایان رابسون» اعتقاد دارد که آسیب‌دیدگی وی آنچنان نگران کننده نیست و از «بابی رابسون» سرمربی تیم خواسته است که نام وی را در تیم اصلی جای دهد.

در هر حال اگر انگلیسیها امشب حذف شوند، می‌باید تمام انگیزه این باخت را از ناحیه «ویلکینز» بدانند که در هشتادودومین دیدار ملی خود با حرکتی ناشایست باعث شد تا از میدان اخراج شود. آنچه مسلم است اینکه در غیاب بزرگانی مانند «رابسون» و «ویلکینز» امشب تمام بار مسئولیت میانه میدان متوجه «گلن هودل» هافبک «ناتنهامی» تیم انگلیس خواهد بود. از سوی دیگر انگلیس که در مسابقات مقدماتی جام‌جهانی ۱۹۷٤ توسط تیم لهستان حذف شده است، در هفت‌دیدار که در جام جهانی اسپانیا و مکزیک برگزار کرده است، فقط دو گل خورده دارد که یکی مربوط به دیدار با فرانسه در جام گذشته می‌باشد و دیگری در مکزیک و در برابر پرتغال بود که منجر به باخت ۰ ـ ۱ این تیم پرقدرت بریتانیائی گردید.

در نزد لهستانیها همه چیز به خوبی پیش رفته است تا آنجا که آنان توانستند در یک بازی که بیشتر توپ و میدان در اختیار یاران پرتغالی بود، با پیروزی میدان را ترک گویند.

اگر در آن دیدار «آنتوان بیچنک» سرمربی‌لهستان ترجیح داد تا از کاپیتن خود «زبیکنیف‌بونیک» که اصلا یک هافبک است، در میان مهاجمانش سود برد، همین مساله باعث شد تا «مانوئل» کاپیتن جدید پرتغالیها در میانه میدان هرچه خواست انجام دهد. حالا وی نیک می‌داند که حتی کسب یک نتیجه مساوی هم برای صعود تیمش کافی است. و همین مساله باعث می‌شود تا بار دیگر «بونیک» به عنوان محور و گرداننده خط میانی لهستان به میان خط میانی تیمش بازگردد. حالا در این شب و با در نظر گرفتن فرایض فوق، پیروزی در جنگ میانه میدان را که همانا حکایت از برتری هرکدام از دو تیم نسبت به دیگری می‌کند، را سوت پایان این دیدار مشخص خواهد کرد. آیا مدافعان لهستانی به سرکردگی «زمودا» مهره کهنه‌کارشان خواهند توانست ازتهاجم «مارک هیتلی» و «گاری‌لینکر» دوسانترفوروارد انگلیس جلوگیری کنند، و یا اینکه «فنویک» و «بوتچر» دو مدافع میانی انگلیس می‌توانند از پس «اسمولارک» و «بونیک» برآیند؟

اینها و دهها سئوال دیگر را پایان این دیدار سرنوشت‌ساز که برای هر دو تیم جنبه حیثیتی در برخواهد داشت، پاسخ خواهد داد.

آخرین مسابقه را دو تیم مراکش و پرتغال برگزار می‌کنند. هر دو تیم دو امتیاز از دیدارهای قبلی خود اندوخته دارند و برای صعود می‌باید یکی از این دو بر دیگری چیره شود. پرتغالیها که از تاکتیکی همانند سایر تیم‌های کشورهای اروپای لاتین سود می‌جویند، از نظر قدرت بدنی چیزی کمتر از حریف مراکشی خود ندارند و بااینکه یاران پرتغال‌درحساس‌ترین روزهاکاپیتن و دروازه‌بان خود «کارلوس بنتو» را به خاطر شکستگی ساق پا از دست دادند و شاید همین دلیلی بر باخت‌آنان دربرابر لهستان گردید ، ولی باید درنظر داشت اینان همانند انگلیسیها که دربرابر مراکش کنترل‌خود رابه‌خاطر گرمای بیش‌ازحد هوا از دست دادند ، نیستند و با گرما و شرایط جوی مکزیک اخت می‌باشند .

از سوی دیگر مراکشیها نمی‌توانند از آن حربه‌ای که دربرابر انگلیس یعنی خشونت سود بردند ، دربرابر اینان هم اتخاذ نمایند . زیرا پرتغالیها در دیدار با انگلیس‌ها که از نظر خشونت و برتری دراروپامعروف می‌باشند ، نشان دادند که هر برخوردی را بابرخوردی جدی‌تر پاسخگو خواهند بود .

درهرحال با پایان یافتن این شب ، تکلیف‌گروههای دوم و ششم روشن می‌شود و فقط از بازیهای دور مقدماتی تنها چهار دیدار میان تیم‌های ایرلند شمالی - برزیل و الجزایر - اسپانیا در گروه چهار و دانمارک - آلمان غربی و اسکاتلند - اروگوئه در گروه پنجم باقی خواهند ماند که شب آینده نیز به تحلیلی درباره این چند دیدار باقی‌مانده خواهیم پرداخت .

بد نیست درپایان این بحث ، نگاهی به دیدارهای گذشته دو تیم لهستان و انگلیس و همچنین آرایش دوتیم در بازی امشب داشته باشیم .

۵ر۱ر۱۹٦٦ : تدارکاتی دیدارهای جام‌جهانی‌انگلیس در لیوریال، انگلیس و لهستان به تساوی ۱ـ۱ دست یافتند.

۵ر۷ر۱۹٦٦ : دیدار برگشت همین مسابقات که در شهر «شهرزو» لهستان برگزار شد . لهستانیها این‌بار در خانه‌شان ۰ـ۱ انگلیسیها را مجبور به شکست کردند .

٦ر٦ر۱۹۷۳: مجددا شهر «شهرزو» میزبان دو تیم بود که دیدارهای تدارکاتی جام جهانی ۱۹۷٤ مونیخ را انجام می‌دادند در آن دیدار لهستان با نتیجه ۰ـ۲ به پیروزی دست یافت .

۱۷ر۱۰ر۱۹۷۳ : دیدار برگشت در ویمبلی برگزار شده و هردو تیم به نتیجه تساوی ۱ـ۱ دست یافتند .

آرایش تیم انگلیس دربرابر لهستان

شیلتون ، گاری استیونس ، تری بوتچر . فنویک، سانسوم ، هودل ، ریدِ ، رابسون ، هودج ، لینگر،هیتلی.

در این دیدار «دیکسون» و «وادل» درصورت نیاز وارد میدان خواهند شد .

آرایش تیم لهستان در دیدار باانگلیس

ملینارژیک ، پاولاک ، اوستروفسکی ، وویچیکی ، مایفسکی ،اوربان ، ماتیسیک ، دزیکانوفسکی، کورمیکی، بونیک ، اسمولارک .

بلیطمسابقه استقلال- پرسپولیس ازفرداافروخته می‌شود

● بلیط‌های دیدار تیم‌های پرسپولیس - استقلال در روزهای پنجشنبه و جمعه (۲۲ و ۲۳ خردادماه) از ساعت ۹ صبح الی ۲ بعد از ظهر بفروش می‌رسد .

هیات فوتبال استان تهران صبح امروز در تماسی‌با سرویس ورزشی روزنامه اطلاعات ضمن اعلام این خبر، محل‌های فروش بلیط مسابقه استقلال - پرسپولیس رابه شرح زیر اعلام کرد :

۱ـ تربیت بدنی شمیران ، خیابان دکتر شریعتی نرسیده به میدان تجریش، کوچه شهید واعظی ،ورزشگاه شهید سلیمانی (اسدی سابق)

۲ـتربیت بدنی شهرری ، جاده قم جنب دبیرستان مدرس .

۳- ورزشگاه استقلال جنوب (هویزه) واقع در چهارصد دستگاه نازی‌آباد روبروی‌تعمیرگاه شرکت‌واحد.

٤- استقلال شرق خیابان نظام‌آباد

۵- ورزشگاه شهید شیرودی

لازم به تذکر است که به هر نفر بیش از دو بلیط فروخته نخواهد شد .

همچنین باردیگر یادآور می‌شویم که اتوبوس‌های شرکت واحد از ساعت‌ها قبل از مسابقه‌در میادین‌انقلاب، امام‌حسین و راه‌آهن آماده انتقال تماشاگران‌به‌استادیوم آزادی و بالعکس می‌باشند .

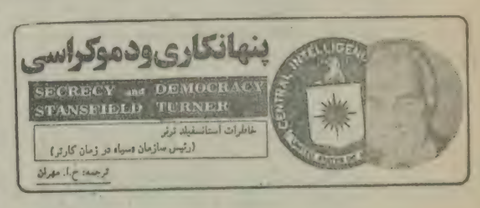

(٤۳)

ولی با اینحال کسی نیست که شیفته دقت ، حساسیت، سرعت ، وحجم اطلاعات دریافتی توسط سیستمهای مدرن نشود . و منهم اغلب توسط مطبوعات متهم میشدم که‌بخاطر توجه بیش از حد به‌کاربرد وسائل تکنیکی در «سیا»،ارزش و اهمیت نیروی انسانی درامر جاسوسی غافل مانده‌ام.

مقدار زیادی از وقت روزانه من صرف مسائل‌گوناگونی میشد که ارتباط به بهره‌گیری از وسائل‌تکنیکی درجاسوسی داشت . و مطمئنم که تمام روسای «سیا» در آینده نیز چاره‌ای جز پرداختن به چنین مسائلی ندارند . زیرا علاوه‌بر اینکه دستگاههای مورد استفاده در سیستمهای پیشرفته‌فوق‌العاده گرانقیمت و ناآشناست ، برگزیدن یک سیستم‌جدید و برنامه‌ریزی برای استفاده از آن - بصورتی که بتواند نیازهای سالهای آینده راتامین کند - همه کاری بسیارمشکل است ، وهم بخاطر آنکه‌موردتوجه فراوان کاخ‌سفیدو کنگره قرار دارد ، باید درباره‌اش با دقت ودوراندیشی تصمیم گرفته شود . واین مسئله همواره یکی از اشتغالات رئیس«سیا» را تشکیل میدهد .

مسئله دیگری که رئیس «سیا» رادائم بخود مشغول میدارد ، تدارک وسائل کسب اطلاعات سریع در مواقع بحرانی است ، که در چنین مقاطعی شخص رئیس جمهور و مقامات سطح بالای دولتی تمام تحلیلها و برنامه‌های خود رابراساس نتایج دریافتی ازاین وسائل و سیستمهای مربوطه قرار میدهند . وچون در اینگونه موارد آنقدرها به‌منابع جاسوسی انسانی تکیه‌نمیشود ، لذا قسمت عمده وقت رئیس «سیا» نیز ناگزیر می‌بایست در راه فراهم کردن وسائل‌مورد نیاز برای آگاهی به دقایق مسئله بحران‌ساز اختصاص‌یابد.

صرف‌وقت بیشتر برای سیستمهای پیشرفته توسط رئیس «سیا»و توجه کمتر به‌منابع جاسوسی انسانی ،ناشی از این حقیقت است که اصولا مسائل مربوط به کسب اطلاعات توسط عوامل انسانی آنقدرها نیاز به رسیدگی وتوجه ندارد . وبرخلاف سیستمهای مدرن که‌باید همواره برتمام جزئیاتش نظارت داشت ، درمورد عوامل جاسوسی این‌امر چندان مصداق ندارد . وتنها اگر افراد و طرز کار سیستم انسانی قابل اعتماد واطمینان باشد ، فقط باکمی نظارت میتوان از آن بهره لازم را بدست آورد .

آنچه که‌امروزه سبب شده دستگاههای اطلاعاتی‌امریکا سرآمد کشورهای دیگر باشد ، استفاده از ترکیب متناسب جمع‌آوری اطلاعات توسط نیروی انسانی‌وسیستمهای‌تکنیکی روبه‌گسترش است . وگرچه در حال حاضر - بجز امریکا - فقط شوروی توانائی کسب اطلاعات در سراسر جهان را دارد ، ونیز تنها شوروی به ماهواره‌های حامل سیستمهای حساس مجهز است ، ولی‌این کشور درمقام مقایسه باامریکا سطح پائین‌تری را اشغال میکند . زیرا باوجودیکه شوروی در اکثر زمینه‌های تکنولوژی نظامی به پیشرفتهای حیرت‌آوری نائل شده ، ولی هنوز نتوانسته مثل ما از تکنیک «میکرو - پروسسور »استفاده کند . ودراین مورد حتی میتوان‌بجرات گفت که‌چنانچه روسها بتوانند میکروپروسسورهای ما راهم سرقت کنند ، باز قدرت بهره‌گیری از آنرا در سیستمهای اطلاعاتی خود نخواهند داشت .

البته ماهم به‌نوبه‌خود باید ازاین ضعف روسها چشم‌پوشی بهای چندانی ندهیم . زیرادرعوض کمبودهای ناشی از عدم دستیابی به وسائل مدرن ، شوروی در عملیات فضائی ونظامی قدرت فراوانی کسب کرده است . و نیزبجای کوشش برای استفاده از وسائل کوچک وپیچیده در امور اطلاعاتی ، هدف «هرچه بزرگتر، قویتر » را مد نظر قرار داده است. و من بجرد هندم صحبت با رئیس سرویس اطلاعاتی یکی از کشورهای جهان‌سوم بود که پی‌بردم، شوروی گرچه هنوز نتوانسته به تکنولوژی جدید و پیشرفته در کسب اطلاعات دست یابد، ولی از همان وسائل موجود خود بخوبی بهره‌برداری میکند.

در موقع گفتگو با این رئیس سرویس اطلاعاتی، از او که میدانستم سازمان تحت سرپرستیش اخیرا توانسته یک جاسوس شوروی را دستگیرکند،خواستم تا چگونگی دستگیری جاسوس مذکور را توضیح دهد. و او هم ماجرا را باین شکل برایم تعریفکرد:بعدازظهر یک روز تابستان سال ۱۹۷۸ پلیس امنیتی در تعقیب راننده یک اتومبیل فولکس واگن - که تبعه شوروی‌و مشکوک به جاسوسی بود - وارد خیابان باریکی در محله اعیان‌نشین حومه پایتخت شد. و در آنجا پس‌از توقف فولکس‌واگن در مقابل یک منزل، راننده اتومبیل کاپوت خود را در روی صندلی کناری‌باز کرد.ولی هنوز کندوکاو در میان محتویات کیف را تمام نکرده بود که مزاحم سد دوسمت یک اتومبیل پلیس در جلو و اتومبیل دیگری در عقب چنان محصور شده که هیچراه گریزی ندارد. در اثر جستجوی مامورین امنیتی معلوم شد که درون کیف راننده روس یک دستگاه گیرنده و فرستنده رادیوئی همراه با ضبط صوت وجود دارد. و چند دقیقه بعدهم مامورین در بازرسی از منزل‌مقابل‌محل توقف فولکس‌واگن توانستند عین همان دستگاه گیرنده و فرستنده را پیدا کنند. این منزل متعلق به یکسرلشگر ارتش بود، که او اطلاعات محرمانه نظامی را ازطریق دستگاه گیرنده و فرستنده موجود درمنزلش‌به‌جاسوس شوروی تحویل میدادو به کشورش خیانت میکرد.(۱)

روسها برای پرهیز از خطراتی که معمولا هنگام ردگردن اطلاعات از عامل به مامور رابط پیش می‌آید، سعی میکردند حداکثر از تماس‌مستقیم‌بین‌آندو جلوگیری شود. و در عوض هرزمان که می‌بایست‌اطلاعات‌مورد- نظر تحویل داده شود، افسر رابط با اتومبیل مقابل منزل عامل می‌ایستاد و از طریق ارتباط بین فرستنده‌و گیرنده موجود در کیفدستی او و منزل سرلشگرپیامها دریافت و ضبط می‌شد. در حالیکه حتی اگر مامور شوروی مورد سوء ظن قرار نداشت و پلیس امنیتی‌هم باندازه کافی هوشیار نبود، بازهم توقف گاه و بیگاه اتومبیل در جلوی منزل سرلشگر میتوانست شبهه‌انگیز باشد. و روسها چنانچه به تکنولوژی پیشرفته دست یافته بودند، اصولا لزومی نداشت که باین صورت‌عمل کنند. چون ما اینک بخصوص در مسائل مربوط به اطلاعات نظامی از سیستمهائی در ارسال پیامها استفاده می‌بریم که قادر است حجم عظیمی از اطلاعات را به صورت فشرده درخود ذخیره کند و در یک لحظه نیز تمام آنرا بدست گیرنده برساند. و بطور کلی توجه‌به همین پوشش شده‌ی در مبادله اطلاعات - که می‌بایست حتما دستگاههای گیرنده و فرستنده خیلی بهم نزدیک باشند - ثابت میکرد که هنوز روسها نتوانسته‌اند سیستمهای مدرن پیام‌رسانی را در امور جاسوسی‌مورد استفاده قرار دهند. و باخت شوروی‌در این ماجرا نیز علتی جز عقب ماندگی تکنیکی نداشته است.

ادامه دارد

۱ـ ماجرائی که مولف به‌آن اشارمکرده،به‌احتمال قریب به‌یقین همان جریان دستگیری سرلشگر مقربی در تهران باتهام جاسوسی برای شوروی است - م.

توسط رئیس مرکز آمار ایران

نتایج آمارگیری از کارگاههای بزرگ صنعتی کشور اعلام شد

★ درسال ۱۳٦۳ حدود ۸۵ تا ۹۰ درصد ارزش افزوده بخش صنعت، متعلق‌به کارگاههای بزرگ صنعتی بوده است.

سرویس اقتصادی- دکتر مجید جمشیدی رئیس‌مرکز آمار ایران، دیروز در یک گفتگوی مطبوعاتی و رادیو تلویزیونی‌ضمن اعلام‌نتایج طرح آمارگیری از کارگاههای بزرگ صنعتی در سال ۱۳٦٤ به پرسشهای خبرنگاران در این زمینه پاسخ گفت.

وی با اشاره به سابقه اجرای طرح گفت:

طرح آمارگیری از کارگاههای بزرگ صنعتی- کارگاه های با بیش از ۱۰ نفر عضو- ازسال ۱۳۵۱ شروع شده است. در سال گذشته و در ادامه اجرای این طرح به ۷۵۰۰ کارگاه مراجعه و اطلاعاتی از فعالیت آنها تاپایان سال ۱۳٦۳ گردآوری شد. برپایه این اطلاعات ۸۵ تا۹۰ درصد ارزش افزوده بخش صنعت متعلق به کارگاههای بزرگ صنعتی است. بررسی نتایج طرح در مقایسه باسال ۱۳٦۲ نشان می‌دهد که ۹۷ درصد کارگاههای فعال سال ۱۳٦۲همچنان به فعالیت خود در سال ۱۳٦۳ ادامه‌داده‌اند.

باتوجه به کاهش تعداد کارگاههای فعال، نیروی انسانی شاغل در بخش صنعت نسبت به سال ۱۳٦۲ حدود ۵درصد افزایش داشته است.

از مجموع کارگاههای بزرگ صنعتی فعال ۸٦ درصد به وسیله بخش‌خصوصی و۱٤ درصد بقیه زیرنظر بخش عمومی اداره می‌شده است. در این تعداد کارگاه ۵۹۳ هزار نفر به کار اشتغال داشته‌اند که در مقایسه با سال ۱۳٦۲ حدود ۵درصد و نسبت به سال ۱۳٦۰ حدود ۱۰ درصد افزایش نشان می‌دهد.

صنایع نساجی و پوشاک و چرم با ۱٤۵ هزار نفر (۵ر۲٤درصد کل شاغلین) صنایع ماشین‌آلات، تجهیزات، ابزار و محصولات فلزی با ۱٤۱ هزار نفر (۸ر۲۳ درصد) و صنایع محصولات کانی غیرفلزی جز فرآورده‌های نفت و ذغال‌سنگ با ۹۷ هزار نفر (٤ر۱٦درصد) بیشترین‌تعداد شاغلین را به خود اختصاص داده‌اند.

تعداد زنان شاغل در بخش صنعت حدود ۳۷ هزارنفر (۲ر٦ درصد کل کارکنان) است که بیشترین تعدادآنها یعنی ۱۰ هزارو ۷۰۰ نفر (۳ر۲۹ درصد) در صنایع نساجی، پوشاک و چرم به کار اشتغال داشته‌اند.

ارزش افزوده کارگاهها

دکتر جمشیدی در مورد میزان ارزش افزوده کارگاه های بزرگ صنعتی (به قیمت جاری) گفت:

ارزش افزوده این کارگاهها در سال ۱۳٦۳ بالغ بر ۱٥٤ میلیارد ریال بوده است که متوسط سهم هر کارگاه در ارزش افزوده بیشتر از ۱٥٤ میلیون ریال می‌باشد. میزان ارزش افزوده سال ۱۳٦۳ بدون در نظر گرفتن اثرات تورمی در مقایسه با سال ۱۳٦۲ یک درصدونسبت به سال ۱۳٦۱ حدود ۳۲ درصد افزایش یافته است. از کل ارزش افزوده ایجاد شده توسط کارگاههای بزرگ صنعتی، صنایع ماشین‌آلات، تجهیزات، ابزار ومحصولات فلزی ۳ر۲۸۱ میلیارد ریال (٦ر۲۷ درصد) صنایع نساجی، پوشاک و چرم ۷ر۲۱۹ میلیارد ریال (۵ر۲۱ درصد) وصنایع محصولات کانی غیرفلزی ۵ر۱۳۹ میلیارد ریال (۷ر۱۳ درصد) و صنایع مواد غذایی، آشامیدنی‌ها و دخانیات ۱ر۱۳۱ میلیارد ریال (۸ر۱۲ درصد) را به خوداختصاص داده‌اند.

همچنین مقایسه توزیع ارزش افزوده در استانهانشان می‌دهد استان تهران با حدود ۲ر٤٤٦ میلیارد ریال (۷ر٤۳ درصد)، استان‌اصفهان با ۱۲۰ میلیارد ریال (۸ر۱۱درصد) استان زنجان با ۹ر۸۱ میلیارد ریال (۸درصد) بیشترین سهم را در ایجاد ارزش افزوده داشته‌اند.

میزان سرمایه‌گذاری جدید در صنایع کشور ۱۰۷ میلیارد ریال و برای هر کارگاه به طور متوسط ۲ر۱٦ میلیون‌ریال بوده است. روند تغییرات سرمایه‌گذاری‌جدید به قیمت جاری در سال ۱۳٦۳ نسبت به سال ۱۳٦۲ حدود ۵درصد و نسبت به سال ۱۳٦۱ حدود ۳۳ درصد افزایش داشته است.

سهم سرمایه‌گذاری سرانه در

در خیابان آذربایجان تهران

۳ سوداگر مرگ در یک درگیری مسلحانه با ۲۱ کیلوگرم هروئین بدام افتادند

★ در این درگیری دو رهگذر مجروح شدند

سرویس حوادث: طی یک درگیری مسلحانه در خیابان آذربایجان تهران ۳ سوداگر مرگ با بیش از ۲۰ کیلوگرم هروئین دستگیر شدند.

روابط عمومی شهربانی در تماس با خبرنگار ما اعلام کرد: ساعت ۱۶ پریروز مامورین گشت کلانتری ۸ تهران در خیابان آذربایجان به یکدستگاه اتومبیل تویوتا با ۳ سرنشین ظنین شدند. در همین هنگام نیز سرنشینان تویوتا متوجه ماموران پلیس شدند و مبادرت به شلیک ۱۵ تیر به‌سوی مامورین نمودند و با سرعت از محل گریختند.

اکیپ گشت کلانتری در یک درگیری مسلحانه و تعقیب‌وگریز موفق شدند اتومبیل تویوتا را بعد از طی مسافتی متوقف نمایند.

راننده ودو سرنشین سواری به اسامی اکبر (۱۹ ساله) ، محمد (۴۰ ساله)و نجیب الله (۳۵ ساله) دستگیر شدند.

ماموران بابازرسی دقیق اتومبیل مقدار ۲۰٫۷۰۰ کیلوگرم هروئین ، ۲ قبضه اسلحه کمری ، ۱۲ تیر فشنگ و ۳ عدد خشاب کشف و ضبط کردند. تحقیقات گسترده‌ای از این سوداگران مرگ آغاز شده است.

همین گزارش حاکی است در جریان تیراندازی قاچاقچیان به سوی مامورین پلیس دو عابر پیاده به‌اسامی جمال اکبرزاده (۳۵ ساله) کارمند بانک‌مسکن وعلی‌اکبر دهدشتی (۳۲ ساله) از ناحیه کف وسینه مجروح‌شدند. مجروحین دقایقی بعد به بیمارستان سینا تهران انتقال یافتند و تحت درمان قرار گرفتند.

در شعبه ۱۴۵ دادگاه کیفری یک تهران

کلاهبرداری به سه ماه حبس و ۲۰ ضربه شلاق محکوم شد

مردی که از خانواده‌ای با تهدید و ایجاد ترس و وحشت مبلغ ۵۰۰هزار تومان‌حق‌السکوت‌گرفته‌بود به ۳ ماه‌حبس تعزیری و ۲۰ضربه شلاق محکوم گردید

بنا به گزارش خبرنگار قضایی ما، ماجرا از این‌قرار است که، پنج ماه پیش فردی به نام «ابراهیم» از شخصی‌به اسم «هوشنگ» به دستگاه قضایی شکایت‌کرد که بخاطرخرید خانه شخص سومی که وکیل مجلس سابق بوده از وی مطالبه رشوه کرده و تهدید نموده‌که‌در صورت امتناع از پرداخت حق السکوت‌خانواده‌اش‌را به زندان‌گرفتار میکند و به‌این‌طریق‌تو انسته‌است‌با اتخاذ تدابیرو انجام اقداماتی دو فقره چک جمعا به مبلغ پانصد هزار تومان تحویل‌بگیرد.

گزارش خبرنگار ما حاکی است، بدنبال این شکایت «هوشنگ» باز داشت شد و تحت بازجویی قرار گرفت.

متهم در بازجویی اولیه به گرفتن چکها اعتراف کرد و مدعی شد که چکها را جهت تحویل به یکی از بنیادهای انقلابی و برای رفع مشکل شکی تحویل گرفته است.

همین گزارش حاکی است:، در تحقیقات بعدی مشخص شد که متهم هیچگونه ارتباطی با نهادهای انقلاب ندارد.

وی با پرونده تنظیمی تحویل دادگاه شد.

به گزارش خبرنگار ما شعبه ۱۴۵ دادگاه کیفری یک تهران با عنایت به محتویات پرونده و اظهارات شاکی و متهم، عمل ارتکابی هوشنگ را نوعی کلاهبرداری تشخیص داد، و با استناد به ماده ۱۱۶ قانون تعزیرات و به لحاظ مدت‌بازداشت‌ازجهت‌تخفیف‌ماده۱۲قانون‌مجازات‌اسلامی، نامبرده رابه تحمل سه ماه حبس تعزیری و ۲۰ ضربه‌شلاق محکوم کرد.

در دادگاه مدنی خاص

مادر و دختری به‌جرم توهین به دادگاه بازداشت و روانه دادسرا شدند

مادر و دختری در اعتراض به رای صادره از دادگاه مدنی خاص به نفع طرف مقابل خود نظم دادگاه را بهم ریختند و قاضی را مورد هتک حرمت و دشنام قرار دادند.

این دو نفر بلافاصله توسط ماموران انتظامی بازداشت وروانه دادسرا شدند.

گزارش خبرنگار ما از دادگاه های مدنی خاص حاکی است: صبح دیروز مادر ودختری که جهت‌بررسی پرونده طلاق دختر به یکی ازشعب دادگاههای مدنی‌خاص مراجعه کرده بودند ، هنگام بررسی پرونده از سوی قاضی واعلام رای به سود شوهر، مادر و دختر نسبت به چگونگی رسیدگی به پرونده واعلام رای به قاضی‌اعتراض نمودند و به قاضی ورای صادره توهین وبی حرمتی کردند.

این گزارش حاکی است: بدنبال حرکت زشت ایندو نفر جلسه دادگاه بهم ریخت و بلافاصله آن دو به جرم توهین به دادگاه دستگیر و با تشکیل پرونده‌به دادسرای‌عمومی تهران فرستاده شدند تا پس از بازجویی های مقدماتی تحویل دادگاه شوند.

در جاده میانه ـ تبریز

طی یک حادثه رانندگی ۸ نفر از اعضای یک خانواده کشته شدند

سرویس حوادث: براثر برخورد سواری با تانکر در جاده تبریز ۱۱ نفر کشته و مجروح شدند.

روابط عمومی پلیس راه ژاندارمری طی تماسی با خبرنگار ما اعلام کرد: ساعت ۱۰٫۳۰ دقیقه صبح دیروز اتومبیل سواری پژو به شماره ۶۱۱۹۵ تهران ـ ط به رانندگی قوچعلی بینایی در جاده تبریز ـ میانه با تانکر شماره ۸۳۱۱۸ تهران ـ ۲۸ به رانندگی مسعود وزیری به شدت تصادف کرد.

در نتیجه این حادثه ۸نفر از سرنشینان اتومبیل پژو به اسامی پرویز ، نسرین ، نیره ، فخری ، زیبا و جلال بینایی و وسیع‌هدایی و فاطمه نورمحمدی دردم کشته و ۳نفر دیگربه اسامی رضا و داودبینایی وراننده پژو مجروح شدند. مجروحین باکمک اتومبیل های عبوری و مامورین پلیس‌راه به بیمارستان امام خمینی تبریز منتقل شدند.

کارشناسان پلیس‌راه با بررسی از صحنه حادثه راننده پژو را به علت بی‌احتیاطی و انحراف بسمت چپ جاده مقصر دانستند.

باهوشیاری مامورین پاسگاه ژاندارمری «دارزین» بم

۳۰۲ تخته فرش نفیس به ارزش ۷ میلیارد ریال از جاسازی یک کامیون بدست آمد

سرویس حوادث: باهوشیاری مامورین ژاندارمری از جاسازی یکدستگاه کامیون بالغ بر ۳۰۰ تخته فرش نفیس گرانقیمت به ارزش دهها میلیون تومان کشف وضبط شد.

گزارش خبرنگار ما به نقل از روابط عمومی‌ژاندارمری در این زمینه حاکی است: باتلاش‌شبانه روزی‌ماموران‌جان برکف پاسگاه ژاندارمری «دارزین» بم تعداد ۱۸۷ تخته فرش ابریشمی نفیس وتعداد ۱۱۵ تخته فرش‌پشمی‌نفیس به ابعاد مختلف و ۹ قطعه تصویر نقاشی عتیقه ازجاسازی یکدستگاه کامیون بنز به شماره ۳۲۳۶۶ تهران که‌از تبریز عازم زاهدان بود کشف وضبط شد.

براساس همین گزارش ، فرشها قرار بود از طریق مرزهای شرقی به طور قاچاق به خارج از کشور انتقال یابد. کارشناسان ارزش فرشهای مکشوفه را بالغ بر ۷۰۰ میلیون تومان اعلام کرده‌اند.

راننده کامیون باپرونده‌تنظیمی برای پی‌گیری‌بیشتر تحویل مقامات قضایی شدودر این‌زمینه‌تحقیقات گسترده‌ای از سوی مقامات قضایی وانتظامی آغاز شده است.

سرکار سرهنگ اسدالله رئیس‌زاده
ارتقاء بجا و شایسته شما را به درجه سرهنگی‌به حضورتان تبریک می‌گوئیم
آمل ـ فریده و قاسم موسوی
آ ـ ۴۱۰۰

سرکار سرهنگ اسدالله رئیس‌زاده
ارتقاء بجا و شایسته شما را به درجه سرهنگی‌به حضورتان تبریک می‌گوئیم
امل ـ قدرت‌الله بهزادی
آ ـ ۴۰۹۹

سرکار سرهنگ اسدالله رئیس‌زاده
ارتقاء بجا و شایسته شما را به درجه سرهنگی‌به حضورتان تبریک می‌گوئیم
آمل ـ عباس و محمدتقی سجادی
آ ـ ۴۱۰۱

رویه ضداسید

بدینوسیله از کلیه مؤسساتی که جهت رویه میزهای آزمایشگاهی و کف اتاق‌های مربوطه تولیداتی را از قبیل کاشی، سنگ، گلازول، مواد مصنوعی و... دارند، دعوت می‌شود از تاریخ انتشار این آگهی لغایت پانزده روز با نمونه جنس مورد نظر به آدرس وزارت بهداشت، درمان و آموزش پزشکی تقاطع خیابان حافظ و جمهوری طبقه پنجم اتاق ۵۰۹ مراجعه فرمایند.
م ـ الف ۹۴۸۵

بسمه تعالی
آگهی احضار
به نامبرده زیر که فعلا مجهول المکان میباشد بدینوسیله اعلام میشود که ظرف مدت دو ماه پس از انتشار آخرین آگهی برای رسیدگی در شعبه اول دادگاه کیفری ۲ آمل حاضر شوید و در صورت عدم حضور و انقضاء مدت مزبور طبق مقررات اقدام خواهد شد
مسعود رضائی فرزند حبیب اله
رئیس شعبه اول دادگاه کیفری ۲ آمل ـ مشهدی

دوره‌های تابستانی آموزش رادیو تلویزیون قم‌تلفن۳۱۰۱۷آموزشگاه پیوند

زمین فروشی
یک قطعه باغ چای دارای درختان مرکبات و درختان مثمر و غیر مثمر و خانه چهار اطاقه بمساحت بالغ بر ۱۱ هزار مترمربع همراه با سند مالکیت واقع در اقاعلی‌سرا لنگرود بر جاده اسفالته کومله اطاق ور بفروش میرسد.
متقاضیان به شماره تلفنهای رشت ـ ۳۷۱۴۲،۳۶۲۲۰ تهران ـ ۷۶۱۹۴۲، کرج ۰۳۱۷۱۶
ا ـ ۴۱۴۰

بـرنامه مخصوص واستثنائی امروز سینماهای
بهمن ـ تهران ـ قدس ـ ایران (کاپری سابق) (میامی سابق) (پولیدور سابق)
ملت ـ آرام (پاسیفیک) تیسفون ـ اروپا
ماندانا ـ شهرهنر و سینمای خانوادگی شهرقشنگ

بعلت استقبال بیسابقه و روزافزون خانواده‌های محترم از فیلم زنگ‌ها سینماهای نمایش دهنده هرشب یک سانس فوق‌العاده برای تماشاگران تدارک دیده است.
همزمان با تهران: ❋اصفهان (سینما قدس) ❋رشت (سینما میرزا کوچک‌خان) ❋اردبیل (سینما انقلاب) ❋ اهواز (سینما افریقا) ❋ همدان (سینما فلسطین)

درپی استقبال بی نظیر مردم موشها بازمیگردند!

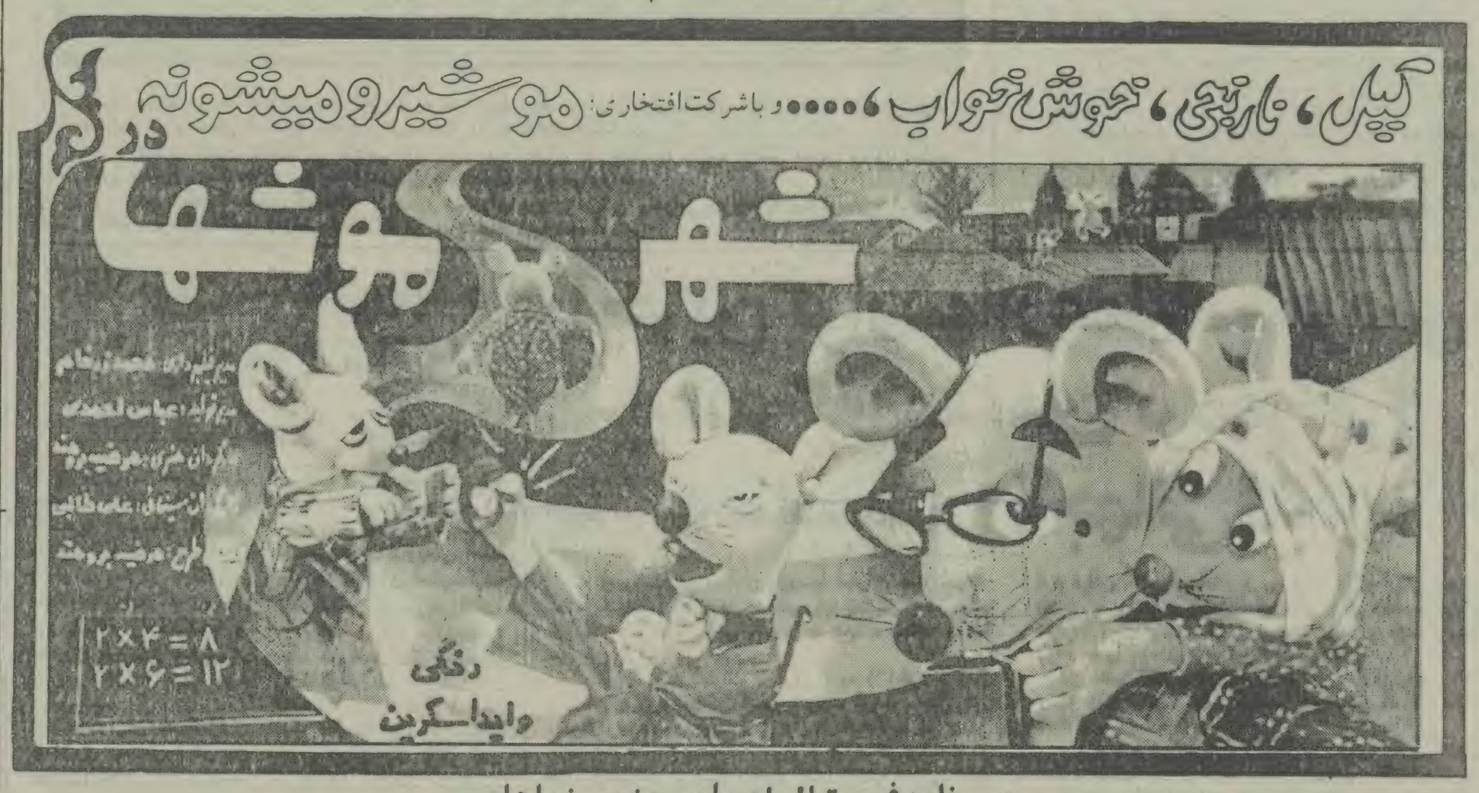

بـرنامه فـوق‌العاده امروز سینماهای
افریقا ـ شهرقصه ـ شهرتماشا ـ بولوار سینمای خانوادگی فرهنگ (قلهک) قیام (سینه موند سابق)
سعدی (ماژستیک سابق) گلریز (یوسف آباد بالا) ادئون ـ رنگین کمان ـ المپیا ـ ری

برنامه امروز سینماهای
بخش فرهنگی بنیاد مستضعفان

★ تنوره دیو ـ باشرکت جهانگیر الماسی ـ مجید مظفری
آزادی (شهرفرنگ۶۲۷۶۲۸) ۱۱ ـ ۱ ـ ۳ ـ ۵ ـ ۷ ـ ۸٫۳۰
★ شهر موشها
افریقا (۸۹۷۱۷۱) ۱۱ ـ ۱ ـ ۳ ـ ۵ ـ ۷ ـ ۸٫۳۰
شهرقصه (۶۲۷۲۹۰) ۱۰ ـ ۱۱٫۴۵ ـ ۱٫۳۰ ـ ۳٫۱۵ ـ ۵ ـ ۶٫۴۵ ـ ۸٫۳۰
قیام (سینموند ۶۴۸۳۲۱) ۱۱ ـ ۱۲٫۳۰ ـ ۲ ـ ۳٫۳۰ ـ ۵ ـ ۶٫۴۵ ـ ۸٫۳۰
★ خط پایان ـ با شرکت: ایرج طهماسب ـ پرویز پورحسینی ـ حمید جبلی
استقلال (امپایر ۸۹۳۹۴۲) ۱۰ ـ ۱۲ ـ ۲ ـ ۴ ـ ۶ ـ ۷٫۴۵
لاله (رکس ۳۱۸۲۴۲) ۸ ـ ۱۰ ـ ۱۲ ـ ۲ ـ ۴ ـ ۶
انقلاب (رویال ۸۲۹۷۸۱) ۱۰ ـ ۱۱٫۳۰ ـ ۱ ـ ۲٫۳۰ ـ ۴ ـ ۵٫۳۰ ـ ۷
★ اشغال
پیام (ب.ب ۸۲۹۶۴۱) ۱۱ ـ ۱ ـ ۳ ـ ۵ ـ ۷

برنامه امروز سینماها

★ خط پایان ـ باشرکت ایرج طهماسب ـ پرویز پورحسینی ـ حمید جبلی
مرکزی (سانترال۹۲۸۶۸۶) ۱۰٫۳۰ ـ ۱۲٫۳۰ ـ ۲٫۳۰ ـ ۴٫۳۰ ـ ۶٫۳۰
آسیا (۶۴۲۹۰۹) ۱۰ ـ ۱۱٫۴۵ ـ ۱٫۱۵ ـ ۳٫۳۰ ـ ۵٫۳۰ ـ ۷٫۱۵
مراد (۷۵۳۳۸۲) ۹ ـ ۱۱ ـ ۱ ـ ۳ ـ ۵ ـ ۷
توسکا (۵۵۳۸۳۶) ۱۰٫۳۰ ـ ۱۲٫۳۰ ـ ۲٫۳۰ ـ ۴٫۳۰ ـ ۶٫۳۰
فلسطین (۶۶۳۲۶۹) ۱۱ ـ ۱ ـ ۳ ـ ۵ ـ ۷
سایه (۳۵۲۴۴۲) ۱۱ ـ ۱ ـ ۳ ـ ۵ ـ ۷
حافظ (۳۹۱۰۷۴) ۱۰ ـ ۱۲ ـ ۲ ـ ۴ ـ ۶
سروش(مولن‌روژ۷۵۲۹۲۹) ۹ ـ ۱۱ ـ ۱ ـ ۳ ـ ۵ ـ ۷
استارا (تجریش۲۷۴۰۲۲) ۱۰٫۳۰ ـ ۱۲ ـ ۱٫۳۰ ـ ۳ ـ ۴٫۴۵ ـ ۶٫۳۰
ستاره (۵۳۹۷۲۱) ۱۰٫۳۰ ـ ۱۲٫۳۰ ـ ۲٫۳۰ ـ ۴٫۳۰ ـ ۶٫۳۰
★ تهاجم
نادر (۳۱۴۴۹۵) ۸٫۳۰ ـ ۱۰٫۳۰ ـ ۱۲٫۳۰ ـ ۲٫۳۰ ـ ۴٫۳۰ ـ ۶٫۳۰
★ حادثه‌سازان
دروازه طلائی (۳۵۲۱۶۰) ۱۰ ـ ۱۲ ـ ۲ ـ ۴ ـ ۶
★ تنوره دیو
عصر جدید سالن شماره‌یک (۶۵۲۵۵۰) ۱۰٫۳۰ ـ ۱۲٫۳۰ ـ ۲٫۳۰ ـ ۴٫۳۰ ـ ۶٫۳۰ ـ ۸٫۳۰
پارس(اونیورسال۹۲۶۹۵۳) ۱۰ ـ ۱۲ ـ ۲ ـ ۴ ـ ۶
صحرا (ریولی ۷۵۷۷۷۷) ۱۰٫۳۰ ـ ۱۲٫۳۰ ـ ۲٫۳۰ ـ ۴٫۳۰ ـ ۶٫۳۰
جمهوری (نیاگارا۶۶۵۳۰۷) ۱۰٫۳۰ ـ ۱۲٫۳۰ ـ ۲٫۳۰ ـ ۴٫۳۰ ـ ۶٫۳۰
کریستال (۳۱۷۶۷۵) ۹ ـ ۱۰٫۳۰ ـ ۱۲٫۱۵ ـ ۲ ـ ۳٫۴۵ ـ ۵٫۳۰ ـ ۷٫۳۰
پیروزی (۳۴۴۵۷۰) ۱۰ ـ ۱۱٫۳۰ ـ ۱ ـ ۲٫۳۰ ـ ۴ ـ ۵٫۳۰ ـ ۷
پیوند (میدان خراسان ۳۵۴۰۴۰) ۹ ـ ۱۰٫۳۰ ـ ۱۲ ـ ۱٫۳۰ ـ ۳ ـ ۴٫۳۰ ـ ۶
جام‌جم (لیدو ۵۴۱۲۸۲) ۱۰٫۳۰ ـ ۱۲٫۳۰ ـ ۲٫۳۰ ـ ۴٫۳۰ ـ ۶٫۳۰
★ شهر موشها
شهرتماشا (۹۲۲۵۴۸) ۱۰ ـ ۱۲ ـ ۲ ـ ۴ ـ ۶
رنگین‌کمان (۳۴۶۷۶۰) ۱۰ ـ ۱۲ ـ ۲ ـ ۴ ـ ۶
ادئون (۳۱۸۸۱۸) ۹ ـ ۱۱ ـ ۱ ـ ۳ ـ ۵ ـ ۷
فرهنگ (۲۶۱۲۰۵) ۱۱ ـ ۱ ـ ۳ ـ ۵ ـ ۷
گلریز (یوسف‌آباد بالا ۶۲۸۷۱۳) ۱۰٫۳۰ ـ ۱۲٫۱۵ ـ ۲ ـ ۴٫۴۵ ـ ۳٫۳۰ ـ ۵٫۳۰ ـ ۷٫۱۵
سعدی (ماژستیک۶۶۸۴۶۱) ۱۰ ـ ۱۱٫۳۰ ـ ۱ ـ ۲٫۳۰ ـ ۵ ـ ۶٫۳۰ ـ ۷
ری (۵۲۶۲۶۵) ۱۰ ـ ۱۲ ـ ۲ ـ ۴ ـ ۶
المپیا (۹۲۶۷۹۷) ۱۰٫۳۰ ـ ۱۳٫۳۰ ـ ۲٫۳۰ ـ ۴٫۳۰ ـ ۶٫۳۰
بولوار (۶۵۵۲۹۲) ۱۰٫۳۰ ـ ۱۲٫۱۵ ـ ۲ ـ ۳٫۴۵ ـ ۵٫۳۰ ـ ۷٫۳۰
★ زنگها ـ با شرکت: محمد کاسبی ـ اسماعیل سلطانیان
بهمن (۹۲۸۴۰۱) ۱۰ ـ ۱۲ ـ ۲ ـ ۴ ـ ۶
تهران (میامی ۷۵۴۳۲۹) ۹ ـ ۱۰٫۳۰ ـ ۱۲ ـ ۱٫۳۰ ـ ۳ ـ ۴٫۳۰ ـ ۶
قدس (پولیدور ۸۹۴۵۸۵) ۱۰ ـ ۱۱٫۴۵ ـ ۱٫۳۰ ـ ۳٫۱۵ ـ ۵ ـ ۶٫۴۵
ایران (۳۱۶۳۵۴) ۱۰٫۳۰ ـ ۱۲٫۳۰ ـ ۲٫۳۰ ـ ۴٫۳۰ ـ ۶٫۳۰
ملت (۳۱۲۷۱۸) ۱۰ ـ ۱۲ ـ ۲ ـ ۴ ـ ۶
آرام (پاسیفیک ۷۵۳۳۱۱) ۱۰٫۳۰ ـ ۱۲٫۳۰ ـ ۲٫۳۰ ـ ۴٫۳۰ ـ ۶٫۳۰
تیسفون (۵۴۱۸۸۲) ۹ ـ ۱۱ ـ ۱ ـ ۳ ـ ۵ ـ ۷
اروپا (۳۰۳۱۷۹) ۱۰٫۳۰ ـ ۱۲٫۳۰ ـ ۲٫۳۰ ـ ۴٫۳۰ ـ ۶٫۳۰
ماندانا (۷۹۰۹۸۲) ۱۰ ـ ۱۲ ـ ۲ ـ ۴ ـ ۶ ـ ۷٫۴۵
شهرهنر (۳۸۵۳۸۴۶) ۹ ـ ۱۱ ـ ۱ ـ ۳ ـ ۵ ـ ۷
شهرقشنگ‌سینمای‌خانوادگی (۶۴۷۷۷۷) ۱۰٫۳۰ ـ ۱۲ ـ ۱٫۳۰ ـ ۳ ـ ۴٫۳۰ ـ ۶ ـ ۷٫۳۰
★ پینوکیو
اورانوس (۵۲۷۹۷۱) ۱۰٫۳۰ ـ ۱۲٫۳۰ ـ ۲٫۳۰ ـ ۴٫۳۰ ـ ۶٫۳۰
★ اشغال
سپیده (دیانا ۶۵۷۳۶۴) ۱۰ ـ ۱۱٫۴۵ ـ ۱٫۳۰ ـ ۳٫۱۵ ـ ۵ ـ ۶٫۴۵
ونوس (۳۱۴۹۱۵) ۱۰ ـ ۱۲ ـ ۲ ـ ۴ ـ ۶
شاهد (موناکو ۷۳۵۰۷۶) ۱۰٫۳۰ ـ ۱۲٫۳۰ ـ ۲٫۳۰ ـ ۴٫۳۰ ـ ۶٫۳۰
★ ۵دلاور
شهلا (۵۵۰۹۵۳) ۱۰ ـ ۱۱٫۳۰ ـ ۱ ـ ۲٫۳۰ ـ ۴ ـ ۵٫۳۰ ـ ۷
★ پینوکیو
گلریز کوچک (۶۲۸۷۱۳) ۱۰٫۳۰ ـ ۱۲٫۳۰ ـ ۲ ـ ۳٫۳۰ ـ ۵ ـ ۶٫۳۰
★ نبرد نگریفت
برلیان (۳۹۳۵۳۵) ۹ ـ ۱۱ ـ ۱ ـ ۳ ـ ۵ ـ ۷

تئاترها
★ تئاتر سیاه بازی کابوس
محل اجراء هتل بستان
ساعت شروع ۶ بعدازظهر و روزهای پنجشنبه وجمعه ۲ سانس ۵و۷ تلفن رزرو ۸۹۵۶۶۱ـ۵

بسمه تعالی
اخطاریه
آقای محمد صادق فرهمند دبیر سابق دبیرستانهای مسجد سلیمان چون از طریق اداره کل آموزش و پرورش خوزستان دعوت بکار شده‌اید لذا تقاضا دارد سریعا جهت تعیین محل خدمت به آموزش و پرورش مسجد سلیمان مراجعه فرمائید.
هاشمی
رئیس اداره آموزش و پرورش مسجد سلیمان

بسمه تعالی
آگهی مناقصه
شرکت مخابرات ایران در نظر دارد پروژه‌ای با مشخصات زیر را به مناقصه بگذارد مبلغ برآورد: ۱۹/۴۸۲/۶۴۳ـ نوزده میلیون و چهارصد و هشتاد و دوهزار و ششصد و چهل و سه ریال
موضوع: احداث ساختمان بهره برداری تیپ ۲ طرح ۰۵۸۷ فونداسیون متحرک (سکوی ۱۰۰ XP)+ دیوار کشی و محوطه سازی شهمیرزاد
محل کار: شهمیرزاد استان سمنان
کلیه شرکتهای پیمانکاری مناقصه فوق که بوسیله دفاتر برنامه و بودجه استانها در گروه یک رشته ابنیه تعیین صلاحیت شده‌اند تقاضا میشود در صورتیکه مایل به انجام کار فوق میباشند، حداکثر ظرف مدت هفت روز اداری موافقت خود را به اداره کل توسعه و مهندسی ساختمان واقع در خیابان دکتر شریعتی ساختمان شماره دو اطاق ۱۴۱۶ شرکت مخابرات اعلام فرمایند.
م الف ۹۴۷۷
اداره کل توسعه و مهندسی ساختمان شرکت مخابرات ایران

بسم الله الرحمن الرحیم
امتحانات ورودی دوره ششم رشته‌های مختلف مدرسه تربیت مدرس در روزهای ۲۶و ۲۷و ۲۸ تیرماه سال ۶۴ برگزار میگردد.
برنامه ریز مواد امتحانی کلیه رشته ها در محل مدرسه اعلام شده است.
تاریخ توزیع کارت ورود به جلسات امتحانی روزهای ۲۴ و ۲۵ تیرماه از ۸ صبح الی ۴ بعداز ظهر خواهد بود.
امور آموزشی مدرسه تربیت مدرس

بسمه تعالی
«آگهی مناقصه نوبت دوم»
تخلیه محمولات کشتیهای حامل گندم در بندر بوشهر
سازمان غله کشور تخلیه محمولات کشتیهای حامل گندم در بندر بوشهر را براساس شرایط ذیل به مناقصه میگذارد.
۱ـ مقدار کل تخلیه دویست هزار تن
۲ـ مقدار تخلیه روزانه حداقل یکهزار تن
۳ـ سپرده شرکت در مناقصه دو میلیون ریال وجه نقد و یا ضمانتنامه بانکی میباشد.
۴ـ پیشنهادات تا ساعت ۱۰ صبح روز شنبه ۱۳۶۵/۴/۷ دریافت و در ساعت ۱۱ صبح همان روز با حضور کمیسیون باز و قرائت میشود داوطلبان شرکت در مناقصه میتوانند برای کسب اطلاع لازم و اخذ برگ شرایط مناقصه در مرکز همه روزه به دفتر اداره حمل و نقل سازمان غله کشور واقع در خیابان داور روبروی کاخ دادگستری و در بندر بوشهر به کمیسیون تخلیه و حمل گندم مراجعه و برگ شرایط را دریافت دارند.
سازمان غله کشور

آگهی مجمع‌عمومی سالیانه شرکت سهامی خاص ابیگن
از سهامداران شرکت دعوت میگردد که در جلسه مجمع عمومی سالیانه که در روز پنجشنبه ۶۵/۴/۱۹ ساعت ۱۰ صبح که در دفتر مرکزی شرکت (گلوبندک ساختمان بهروز) تشکیل می‌شود شرکت نمایند.
دستور جلسه تصویب ترازنامه و سود و زیان سال ۶۴ و بازرسان
هیئت مدیره شرکت

بسمه تعالی
دعوت گمرک ایران از کلیه صاحبنظران وکارکنان شاغل وبازنشسته
چون گمرک ایران درحال بررسی وتجدید نظر درمواد ومتون قانون امور گمرکی وآئین نامه اجرائی آن میباشد، بدینوسیله از کلیه کارکنان شاغل وبازنشسته وصاحبنظران که به نحوی از انحاء در ارتباط با قانون وآئین نامه گمرک میباشند تقاضا دارد که هر نوع پیشنهاد یا نظرات اصلاحی در هریک از مواد یا متون قانون وآئین نامه گمرکی دارند حداکثر تا پایان خردادماه سالجاری کتبا وبه آدرس تهران، خیابان ولیعصر، بالاتر از میدان ولی عصر، مقابل ستاد مرکزی گمرک ایران ـ کوچه شهید روشن شماره ۵ ـ اداره کل نظارت گمرک ایران طبقه ۳ ارسال فرمایند.
گمرک ایران ضمن تشکر، از نظرات پیشنهادی استقبال مینماید.
گمرک ایران
م الف ۹۴۸۷

پارشادت‌وپایمردی‌رزمندگان‌اسلام

حمله‌دشمن‌در ۲ جبهه‌ی «مهران» و «سومار» درهم شکست

● سرویس سیاسی ـ اطلاعیه‌ی شماره ۲۴۷۹ستاد مشترک ارتش جمهوری اسلامی ایران ، عصر دیروز به این‌شرح منتشر شد :

«بسمه تعالی»

روز گذشته (دوشنبه) براثر آتش توپخانه و سلاح‌های سنگین رزم‌آوران اسلام ، آتش نیروهای عراقی در جبهه‌های عملیاتی شمال‌غرب متوقف و یا محدود شد و علاوه‌بر انهدام قسمت‌هایی از مواضع دفاعی آنان،چندین دستگاه خودرو سبک و سنگین و یک انبار مهمات‌نیروهای صدامی به آتش کشیده شد و تعدادی از نفراتشان‌به هلاکت رسیدند .

فعالیت‌های گشتی رزمندگان اسلام در جبهه‌های شمال‌غرب، بالغ بر ۲۸ ماموریت شناسایی و اجرای‌کمین گزارش شده است که تمامی گروههای گشتی اعزامی ، موفق و سالم ، به پایگاههای خود بازگشتند .

در منطقه‌ی عملیاتی «پنجوین» ، تردد ستون‌های موتوری دشمن ، تحت کنترل نیروهای ما قرار داشت و در منطقه‌ی عملیاتی «سید صادق» بر روی‌یک ستون‌زرهی صدامیان ، اجرای آتش شد که ضمن مختل ماندن‌حرکات آنان ، تلفات و ضایعاتی را نیز متحمل شدند .

بامداد امروز (سه‌شنبه) شهر «سردشت» زیر آتش توپخانه‌ی نیروهای بعثی عراق قرار داشت و براثر آن، چهار تن از هموطنان عزیز غیر نظامی ما شهید و چندتن دیگر نیز مجروح شدند .

در تبادل آتش جبهه‌های غربی کشور ، منطقه‌ی عملیاتی «مهران» همچنان از شدت تبادل آتش بیشتری برخوردار بود و عمده فعالیت‌های مهندسی دشمن در این منطقه ، مورد شناسایی و زیر آتش رزم‌آوران اسلام‌قرار داشت

در جبهه‌های غربی کشور ، اهم آتش پدافندی رزم‌آوران اسلام روی محورهای تدارکاتی ، ستون‌های موتوری حامل نفرات و یا حرکات تقویتی و تعویض نیروهای عراقی اجرا شد که اکثر این فعالیت‌ها، درمناطق عملیاتی «سومار» ، «میمک» و «نفت‌شهر» جریان داشت .

در جبهه‌های جنوبی کشور ، شدت مبادله‌ی آتش‌از دیگر جبهه‌های جنگ تحمیلی بیشتر بود و در منطقه‌ی عملیاتی «جزایر مجنون»، رزمندگان توانمند اسلام‌بااجرای سنگین آتش پدافندی ، ضایعات و تلفات قابل ملاحظه‌ای به دشمن وارد آوردند .

در منطقه‌ی عملیاتی «نهر عنبر» ، ظفرمندان اسلام از فعالیت‌های مهندسی و نقل‌و انتقالات نیرو و عملیات‌آماده‌رسانی نیروهای صدامی جلوگیری کردند و با زیر آتش داشتن مناطق لجستیکی دشمن ، خسارات زیادی به‌آنان وارد آوردند .

سلحشوران ژاندارمری درمناطق‌استحفاظی مربوطه در جبهه‌های جنوب ، همزمان با پدافند از مواضع‌دفاعی خود، بر روی مواضع و استحکامات و ستون‌های متحرک موتوری دشمن ، آتش گشودند و موفق شدند آتش نیروهای عراقی را خاموش و فعالیت مهندسی آنان را متوقف سازند و از تردد ستون‌های موتوری صدامیان جلوگیری کردند و بیش از ۱۵ سنگر جنگ‌افزار سبک و سنگین و سه دستگاه خودرو نیروهای عراقی را منهدم و حداقل ۶۰ تن از مزدوران بعثی عراق را به هلاکت رسانده و یا مجروح نمایند .

شهر آبادان ، دیروز (دوشنبه) زیر آتش سلاحهای دوربرد دشمن قرار داشت و به تعدادی از واحدهای مسکونی شهر آسیب وارد شد .

«ستاد مشترک ارتش جمهوری اسلامی ایران»

سرکوب تلاش مذبوحانه‌ی دشمن درمناطق «مهران» و «سومار»

طی شبانه‌روز گذشته ، نیروهای اسلام مستقر در «مهران» و «سومار» تلاش مذبوحانه‌ی دشمن را با وارد آوردن تلفات و ضایعاتی سنگین به نیروهای دشمن دفع کردند .

به‌گزارش خبرگزاری جمهوری اسلامی ، طی این مدت ، نبرد با کاربرد سلاح سنگین و با برتری نیروهای اسلام در سایر جبهه‌های منطقه‌ی عملیاتی باختران و ایلام، ادامه داشت. همچنین درجریان نبرد شبانه‌روز گذشته ، نیروهای اسلام ضمن انهدام ۲سنگرنفرات، یک‌قبضه‌توپ، یک دستگاه لودر و ٤ دستگاه خودرو ، ۲٤ تن از نظامیان عراقی را کشته و یا مجروح کردند .

انتقال ۱۳ اسیر عراقی به‌پشت جبهه

۱۳ تن از اسرای عراقی که درجریان نبرد روز دوشنبه در منطقه‌ی عملیاتی «مهران» به اسارت نیروهای اسلام درآمدند ، دیروز به پشت جبهه انتقال یافتند .

سی لشگر از نیروهای بسیجی جمعه این هفته در کرج مانور می‌دهند

تهران ـ خبرگزاری جمهوری اسلامی :

سی‌لشکر از نیروهای بسیجی شهرستان کرج این هفته در یک مانور بزرگ بخشی از توان رزمی خود را به نمایش می‌گذارند .

بنابراطلاعیه سپاه پاسداران انقلاب اسلامی منطقه یک ثارالله این مانور روز جمعه این هفته (۲۳ خرداد) ودرحضور فرماندهی کل سپاه پاسداران انقلاب‌اسلامی و جمعی از مسئولین کشوری و لشکری در کرج برگزار می‌شود .

به موجب همین اطلاعیه ، کلیه نیروهای بسیجی و نیز اعضاء طرح لبیک یا خمینی ونیز کلیه برادرانی که آموزش نظامی دیده‌اند حداکثر تا پایان روزپنجشنبه این هفته (فردا ـ ۲۲ خرداد) فرصت دارند تا برای شرکت در مانور بزرگ نیروهای بسیجی کرج به پایگاهها ونواحی مقاومت بسیج سپاه پاسداران انقلاب اسلامی ناحیه کرج مراجعه نمایند .

ازسوی‌ستادمرکزی‌سپاه‌پاسداران‌انقلاب اسلامی

نحوه‌شرکت گسترده وسریعتر نیروهادر برنامه تدافعی کشوراعلام‌شد

ستاد مرکزی سپاه پاسداران انقلاب اسلامی با انتشار اطلاعیه‌ای نحوه‌شرکت وسیع‌تر وسریع‌ترنیروها در برنامه تدافعی کشور را تشریح کرد.

متن این بیانیه بشرح زیر است:

امت دلاور اسلام، ملت سلحشور و خداجوی ایران با ابلاغ پیام تبریك سپاهیان کفر ستیز اسلام از جبهه‌های نور علیه ظلمت‌به شما مدافعین راستین میهن‌اسلامی به‌مناسبت عید سعید فطر وپیروزیهای جدید لشکرتوحید در مناطق عملیاتی ،پیرو بیانیه قبلی سپاه پاسداران‌انقلاب اسلامی پیرامون تشریح برنامه های پشتیبانی گسترده و همه جانبه مردم وامکانات کشور در خدمت جنك که درپی فرمایشات فرمانده کل قوا و بیانات رئیس شورای عالی‌دفاع ودستورفرمانده قرارگاه خاتم‌الانبیاء (ص) مبنی بربه کارگیری وسیع‌تر وسریع‌تر نیروها صادر شد، همزمان با هفته‌ی اعلام آمادگی وحضور در جبهه موارد ذیل را به آگاهی میرساند:

۱ـ کلیه هسته‌های گزینش رسمی سازمانها وادارات دولتی، نهادهای انقلاب اسلامی، انجمنهای اسلامی، کارخانجات واصناف یا مراجعه به مراکز سپاه پاسداران انقلاب اسلامی در سراسر کشور و هماهنگی‌های لازم‌در جهت دریافت نمونه فرمهای پذیرشی همکاری‌های لازم در امر جذب و پذیرش نیروهای داوطلب حضور در جبهه به‌ویژه در انواع عضویت بسیج ، پاسدار وظیفه وپاسدار افتخاری کوشش نماید.

۲ـ همچنین کلیه اصناف وانجمنهای اسلامی بانوبه بندی نیروهای تحت پوشش خود و مراجعه به مراکز سپاه پاسداران انقلاب در سراسر کشور جهت اعزام به جبهه وخدمات پشت جبهه اقدامات لازم را معمول دارند.

۳ـ کلیه برادرانی که دوره های اموزش نظامی را فرا گرفته و قادرند تا به عنوان نیروهای رزمنده در جبهه‌های جنك حضور یابند ، لازم است سریعا در طول این هفته خود را به پایگاههای سپاه پاسداران وردهای مقاومت بسیج سپاه پاسداران انقلاب در سراسر کشور معرفی نمایند، تا ترتیب اعزام آنان به جبهه داده شود.

٤ـ از کلیه نیروهای متخصص فنی و حرفه‌ای و پشتیبانی ، خدماتی ولجستیکی که قادرند رزم اوران اسلام را در جبهه های نبرد یاری بخشند ، دعوت می‌شود به مراکز جذب نیروهای فنی و حرفه‌ای‌و کلیه‌پایگاههای سپاه پاسداران انقلاب اسلامی در سراسر کشورمراجعه نمایند تا ترتیب اعزام آنان به مناطق عملیاتی داده شود.

بدیهی است مسئولین سپاه پاسداران انقلاب‌اسلامی استانها ، شهرستانها با هماهنگی ستادهای پشتیبانی‌جنك استانها وشهرستانهای خود موظف به جذب واعزام سریع نیروهای متخصص و پشتیبانی مورد نیاز یگانهای رزمی جبهه‌های نبرد می‌باشد.

۵ـ از کلیه برادرانی که مایلند تا به عنوان‌پاسداز افتخاری با سپاه پاسداران انقلاب اسلامی همکاری‌نمایند دعوت می‌شود سریعا با مراجعه به پایگاههای سپاه پاسداران در سراسر کشور ثبت نام نموده و مشغول خدمت شوند. پایگاههای سپاه پاسداران انقلاب اسلامی آماده‌ی پاسخگویی به سئوالات داوطلبین عزیز پیرامون طرح پاسدار افتخاری بوده و چگونگی همکاری و مدت زمان عضویت در این طرح به‌درخواست پاسداران‌افتخاری می‌باشد.

٦ـ سپاه پاسداران انقلاب اسلامی آمادگی خویش را در به کارگیری وسیع برادرانی که مشمول خدمت نظام وظیفه عمومی می‌باشند ،اعلام نموده ،از کلیه‌نیروهایی که مایل‌اند به عنوان پاسدار وظیفه مدت خدمت مقدس سربازی خود را در سپاه پاسداران بگذرانند دعوت‌میشود تا به مراکز پذیرش سپاه پاسداران انقلاب اسلامی در سراسر کشور مراجعه نمایند.

۷ـ به کلیه نیروهای طرح مالك‌اشتر وکادر رزمی ابلاغ می‌شود تا در اولین فرصت به مراکز اعزام سپاه پاسداران انقلاب اسلامی مراجعه نمایند.

همچنین از کلیه برادرانی که دارای سابقه تخصص رزمی و قدرت فرماندهی در خود می‌باشند دعوت می‌شود سریعا خود را به مراکز اعزام سپاه پاسداران معرفی نموده تاترتیب اعزام آنها به جبهه داده شود و ماالنصرلا من عندالله العزیز الحکیم.

طی ۲ عملیات جداگانه‌ی تیزپروازان نیروی هوایی:

محل‌های استقرار نیروهای دشمن در «فاو» بمباران شد

بمباران محل تجمع دشمن در منطقه فاو

● تهران ـ خبرگزاری جمهوری اسلامی:

هواپیماهای جنگنده بمب افکن ایران،روزگذشته در ۲ماموریت جداگانه، محل تجمع نیروهای دشمن‌را در فاو بمباران کردند.

به گزارش ستاد مشترک ارتش جمهوری‌اسلامی ایران، خلبانان شجاع نیروی هوایی‌ارتش جمهوری اسلامی ایران، در ۲ماموریت جداگانه در ساعات۱۰ر۵ دقیقه و ۱۲ر٦ دقیقه‌ی بامداد روزگذشته باچندفروند هواپیمای جنگنده‌ـ بمب‌افکن، محل تجمع نیروهای دشمن را در منطقه‌ی فاو بمباران کرده و خسارات سنگینی به آنان وارد نمودند.

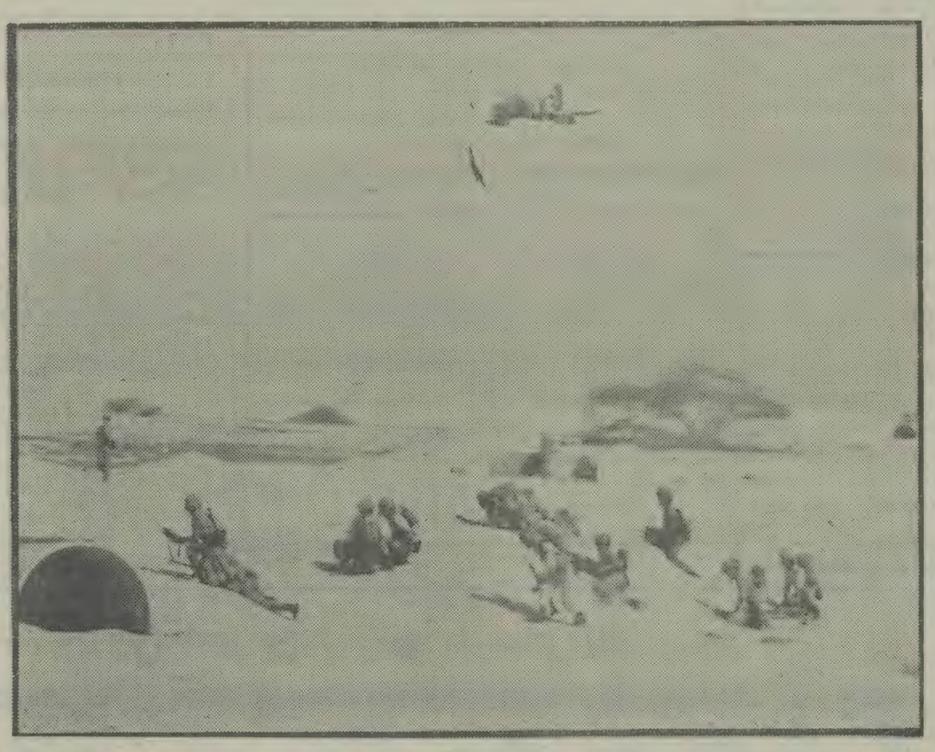

★ واحدهای مختلف نیروی دریائی ارتش‌جمهوری اسلامی ایران در سالروز جهانی قدس با اجرای‌یک عملیات آبی‌ـ خاکی قدرت و توان رزمی خود را به نمایش گذاشتند.

دراین مانور نفتگداران دریایی این نیرو با اجرای یک عملیات، جزیره فرضی دشمن را زیرحمایت آتش سنگین جنگنده‌ها و توپخانه دریایی به تصرف خود درآوردند.

این عکس استثنائی گوشه‌ای از مانور دلاوران نیروی دریائی رادراین جزیره به ثبت رسانده استکه توسط خبرنگار عکاس اعزامی اطلاعات در این‌عملیات تهیه شده است.

نیروهای تازه نفس مردمی از ۱۰ شهر عازم جبهه‌های جنگ شدند

★سرویس سیاسی ـ طی روز گذشته ، ۱۰ شهر میهن اسلامیمان شاهد عزیمت گروههای دیگری از رزمندگان اسلام به جبهه های نبرد حق علیه باطل بود.

گزارش خبرنگاران اطلاعات حاکی‌است: نیروهای مردمی ۱۰شهر با تخصص های مختلف درمیان بدرقه‌ی گرم اهالی شهرهای محل اعزام خود، راهی میادین نبرد شدند.

گزارش فشرده‌ی اعزام این نیروها دربی می‌آید:

★ ★ ★

●قم: هزاران تن از نیروهای رزمنده‌ی مردمی تحت‌عنوان یکان مستقل پدافند رزمی قائم ، دیروز از شهر قم در میان بدرقه‌ی گرم و پرشور امت حزب‌الله و فریادهای «ماهمه سربازتوایم خمینی، گوش‌به‌فرمان‌توایم خمینی» و «جنگ‌جنگ تاپیروزی» پس‌اززیارت مرقدمطهر حضرت معصومه (س) و عبور از چندخیابان این شهر، راهی جبهه‌های جنگ حق‌علیه باطل شدند.

●گچساران: یکگردان از نیروهای رزمی‌عشایری استان کهکیلویه و بویراحمد در میان بدرقه گرم مردم گچساران ، راهی جبهه های نبرد شد .

نیروهای شرکت‌کننده درگردان عشایری، ازشهرها و بخش های یاسوج ، دوگنبدان ، دهدشت ، چرام ، لنده ، باشت ، سی‌سخت و سوق با فریاد جنگ‌جنگ تا پیروزی از شهرستان گچساران عازم مناطق جنگی‌شدند.

همچنین گروهی از نیروهای فنی و تخصصی اداره کل راهو ترابری استان کهکیلویه و بویراحمد ، دیروز از یاسوج عازم مناطق جنگی شدند.

●کاشان: گروهی از نیروهای مهندسی رزمی جهاد سازندگی کاشان و بخش آران و بیدگل از محل ستاد پشتیبانی جنگ جهاد سازندگی کاشان راهی‌مناطق عملیاتی جبهه‌ها شدند.

●مشهد: چهارمین گروه‌فنی‌و تخصصی شهرداری مشهد، همزمان با روز جهانی‌قدس عازم جبهه‌های جنگ تحمیلی شد .

●یزد: جمعی از نیروهای فنی تخصصی عضو جهاد سازندگی و بسیج مردمی ، با مهارت های گوناگون ، صبح دیروز از یزد عازم جبهه های نور علیه ظلمت شدند.

●ممسنی: کاروان کمیرسی‌داران «ممسنی» ، عازم مناطق جنگی شد.

●بوشهر: سومین اکیپ بهداشتی استان بوشهر به منظور ارایه‌ی خدمات بهداشتی به رزمندگان اسلام ، صبح دیروز راهی جبهه های جنگ تحمیلی شد.

این اکیپ ، متشکل از تکنیسین بهداشت محیط ، مالاریا و بیماری های واگیر و متخصص تغذیه می‌باشد.

●رشت: چهارمین اکیپ مهندسی فنی اداره‌ی کل راهو ترابری استان‌گیلان متشکل ازکارکنان فنی‌تخصصی این اداره عازم مناطق جنگی میهن اسلامیمان شد.

●دامغان: یک گردان از نیروهای بسیجی، شامل نیروهای رزمی ـ تخصصی و آموزشی تحت عنوان دومین کاروان «لبیک‌یاامام» از شهرستان دامغان ، عازم جبهه های نبرد حق علیه باطل شد.

برای تحت فشار قراردادن هرچه‌بیشترمردم

رژیم‌عراق‌در«سلیمانیه» حکومت‌نظامی‌اعلام‌کرد

● تهران ـ خبرگزاری جمهوری اسلامی : متعاقب عملیات ظفرمند «والفجر ـ ۸» تعداد نیروهای امنیتی رژیم عراق در شهر «سلیمانیه» بطور بی سابقه‌ای افزایش یافته است .

گزارش رسیده از داخل خاک عراق به خبرگزاری جمهوری‌اسلامی‌حاکی‌است: رژیم‌بعثی جهت کنترل‌بیشتر شهر از ساعت هشت شب حکومت نظامی اعلام کرده است و باحمله‌های ناگهانی به منازل، افراد مشکوک را دستگیر می‌نماید.

بنابرهمین گزارش . رژیم بعثی‌عراق برای تحت فشار قراردادن هرچه بیشترمردم شهرازمغازه‌داران‌می‌خواهد که خود را برای رفتن به جبهه، به‌مراکز نظامی‌معرفی کنند .

انقلابیون‌مسلمان، پایگاه نظامی «اربیل» عراق‌را باخاک‌یکسان کردند

●تهران ـ خبرگزاری جمهوری اسلامی: نیروهای کرد عراقی درجریان یکدرگیری با قوای بعثی‌در پایگاهی‌در منطقه «اربیل» کلیه‌ی‌پرسنل این پاسگاه را کشته و مجروح کردند و سه تن از آنان را نیز به اسارت‌خود درآوردند.

به گزارش خبرگزاری جمهوری اسلامی ، در این درگیری که در تاریخ هشتم خرداد ماه رخ داد، ۳قبضه تفنگ کلاشینکف ، یکقبضه توپ ۱۰۵میلیمتری وتعدادی سلاح کمری و بیسیم به غنیمت نیروهای مبارز کرد درآمد.

«قادر ساغرنوری» ، «آزادعثمان» و «علی‌احمد» اسامی نیروهای‌بعثی است که هم‌اکنون‌در اسارت‌کردهای مبارز عراقی می‌باشند.

براساس همین گزارش ، یک گروه دیگراز نیروهای کرد عراقی در همین روزدر جاده «اربیل ـ کرکوک» در یک عملیات‌کمین، یکدستگاه زره‌پوش و یک تانکر نفت نیروهای بعثی عراق را منهدم کردندو به ۵ دستگاه خودرودیگر خساراتی‌وارد آوردند. ۲۰تن از قوای بعثی در جریان این عملیات کمین کشته‌و مجروح‌شدند.

آخرین گزارشها‌از عملیات تعرضی پیشمرگان‌مسلمان کردعراقی به‌مناسبت‌روزجهانی‌قدس

● رزمندگان مسلمان کرد، با اجرای چند عملیات نظامی علیه تعدادی‌از پایگاههای رژیم بعثی‌عراق درشمال این کشور ، دهها نظامی بعثی را به هلاکت رسانده و یا مجروح کردند.

این سلسله عملیات در روزجمعه (۱٦خرداد ماه) همزمان با روز جهانی قدس صورت گرفت . بگزارش خبرگزاری جمهوری اسلامی و بنقل از منابع خبری در کردستان عراق ، مجاهدین مسلمان کردعراقی وابسته به ستاد پیشمرگان حزب‌الله مجلس اعلای انقلاب اسلامی عراق درآخرین جمعه ازماه مبارک رمضان بااجرای‌یک سری عملیات زنجیره‌ای‌بنام «بیت‌المقدس»با حمله‌به پایگاههای حساس دشمن در ارتفاعات «سرقلند»، یکی‌ازگردان‌های بعثی را در منطقه‌ی «واشگستا» ونیز پایگاههای دیگری را در مناطق «حاجی‌سور» و «بکران»هدف حملات سنگین خود قرار داده و بیش از ۳۵تن از نیروهای بعثی را کشتند .

در این حال دو انبار مهمات و سوخت نیروهای بعثی و ۲ قبضه سلاح نیمه سنگین آنان‌به آتش‌کشیده شد و منهدم گردید .

بنابرهمین گزارش، درنتیجه‌ی‌مین‌گذاری‌در جاده‌ی منتهی به پایگاه نظامی دشمن در ارتفاعات «سربداروون» یک خودرو حامل نفرات دشمن بعثی‌منهدم شد و ۸ نفر از پرسنل ارتش عراق به هلاکت رسیدند .

منابع خبری در کردستان عراق، همچنین گزارش‌دادند: در روز ۱٦ خرداد ماه امسال، یک گروه‌از مجاهدین مسلمان کرد عراقی با اجرای آتش بر روی یک پایگاه ارتش بعث‌در نزدیکی یکی از اردوگاه های کار اجباری در حاشیه‌ی‌شهرک «کورهتو» کلیه‌ی تاسیسات و انبار سلاح ها و مهمات این پایگاه ها را به آتش کشیده ونابود کردند .

این منابع گفتند : در عملیات مذکور ، جمعی‌ازفرماندهان ونیروهای ارتش بعث در پایگاه حاشیه‌ی شهرک «کورهتو» کشته و یا مجروح شده‌اند .

رزمندگان مجاهد کرد وابسته به مجلس اعلای انقلاب اسلامی عراق همچنین دریک عملیات تعرضی مراکز فرماندهی گردان های پیاده دشمن در شهرک کورهتو را نیز زیر آتش سلاح های سنگین خود قرار دادند و در مجموع، ۳۰ تن‌از نفرات بعثی را کشته و یا زخمی کردند

گزارش های دریافتی از خاک عراق ، همچنین حاکی است : رزمندگان کرد ،روز ۱٦ خرداد ماه امسال با حمله‌به پایگاه «لیلوک» و چهار پایگاه دیگر در محور «دیانا» واقع در شمال عراق ، بیش از ۷۰ درصد از تاسیسات این پایگاه‌ها را نابود کردند و علاوه بر کشته و مجروح نمودن ٤۰تن از نظامیان بعثی ،چندین تن از آنان را به اسارت خود درآورده‌اند .

منبع خبری خبرگزاری جمهوری اسلامی از داخل‌خاک عراق همچنین گزارش داد : در روز ۱٦ خرداد ماه امسال همزمان با روز جهانی قدس کرد های مسلمان عراقی، علیرغم ممنوعیت تشکیل اجتماعات ، بابرپایی مراسم مختلفی ، روز جهانی قدس را گرامی داشتند .

مراسم روز جهانی قدس درمناطق آزاد شده‌ی شمال عراق با شکوه فراوان برگزار شد

● تهران ـ خبرگزاری جمهوری اسلامی : مردم مسلمان کرد عراق ، همگام با دیگر مسلمانان جهان ، روز جهانی قدس را گرامی داشتند .

گزارش های‌رسیده ازداخل خاک عراق به خبرگزاری جمهوری‌اسلامی‌حاکی‌است: مراسم روز جهانی قدس با شرکت گسترده‌ی مردم مسلمان کرد عراق درمناطق آزادشده‌باانجام راهپیمایی، سخنرانی و افشای توطئه‌های استکبار جهانی و صهیونیسم علیه اسلام و مسلمین برگزار شد.

بسمه‌تعالی

آگهی کشف‌جسد

جسد شخص مجهول‌الهویه به مشخصات زیر‌ـ قد حدود ۱ر٦۵ سانتی‌متر سن حدود ۳۵ ساله‌صورت گندمی ـ موی‌سر مشکی ـ کاسه سر از جهت جلو طاس ـ سبیل سیاه ـ کت‌و شلوار قهوه‌ای راه‌راه ـ پیراهن قهوه‌ای ـ کمربند قرمز در ظهر باغات‌حیدریه واقع در ۷کیلومتری شمال شرق پاسگاه ضیاءآبادکشف گردیده مراتب باستناد ماده ۸۸ قانون آئین دادرسی کیفری باطلاع عمومی‌می‌رساند تا چنانچه شخص‌یا اشخاص از هویت وی اطلاعی دارید و یا اولیاء دم شکایتی دارند در بازپرسی تاکستان حضور بهمرسانند.

م‌الف ۹٤٦٦

بازپرس‌دادسرای‌عمومی تاکستان ـ محمدبیگی

آ ـ ۱۳٤۵

آگهی

عکس فوق متعلق به‌مرد ناشناس که در بیمارستان امام خمینی تهران در تاریخ ۱۱ر۸ر٦٤ فوت نموده‌است چون پرونده فوت متوفی بکلاسه ۱۳ـ ٦٤ ـ ٤٤۵در این شعبه مطرح رسیدگی میباشد لذا کسانیکه باوی نسبتی دارند و متوفی را میشناسند یا شکایتی دارند از تاریخ نشر آگهی بمدت یکماه میتوانند بشعبه ۱۳ بازپرسی دادسرای عمومی تهران مراجعه و اعلام شکایت نمایند.

م‌الف ۹۳۷۷

بازپرس شعبه ۱۳ دادسرای عمومی تهران

آ ـ ۱۳۳۹۳

آگهی کشف جسد

در تاریخ ٦ر۱ر٦۰ جسد مرد جوانی حدودابیست ساله که شلوار قهوه‌ای رنگو بلوز سبز رنگ نایلونی به تن داشته و جیبه‌ای به گردن وی گره زده شده و جسد کاملا متورم و سیاه شده و آثار خفگی‌دراطراف گردن وی مشهود بوده درداخل جوی‌آبی‌در۵کیلومتری پل جمکران قم کشف گردیده چون هویت مقتول و قاتل مجهول است مراتب اعلام می‌شود و چنانچه مقتول‌یا بستگان وی را می‌شناسند و اطلاعاتی در مورد قاتل دارند جهت ادای توضیح به شعبه‌دوم‌بازپرسی‌قم‌مراجعه یاکتبا مراتب را اعلام دارند پرونده بکلاسه ٦۰ر٦۲ر۲

بازپرسی شعبه ۲ قم م‌الف ۹٤٦۵

بازپرس شعبه ۲ قم ـ واعظی

بسمه تعالی

آگهی شناسائی مقتول

عکس فوق متعلق به مرد ناشناس ۳۰ ساله‌ای‌می‌باشد که در اثر تصادف بااتومبیل سواری در اتوبان تهران کرج فوت نموده پرونده متشکله طی شماره ٦٤ر٤ر٤۹۸ در شعبه چهارم بازپرسی دادسرای عمومی تهران ناحیه ۲ در جریان رسیدگی است مراتب جهت اعمال مفاد ماده ۸۸ قانون آئین دادرسی گیفری‌و اطلاع اولیاء دم مقتول اعلان تا درصورتیکه‌شکایت‌یااعتراضی داشته باشند در اسرع وقت در سرویس‌اداری به‌شعبه یاد شده مراجعه نمایند.

بازپرس شعبه چهارم دادسرای ناحیه ۲ تهران ـ مجیدپور

شهید نظر میکند به وجه الله

درخشش خون شهید آفتاب را شرمنده میکند
سید مظلوم دکتربهشتی
جنگ و پیکار مسلمین سلحشور چون صدر اسلام برای «برافراشتن پرچم توحید» که شهدای بس گرانقدری تقدیم آن شده است همچنان ادامه دارد
شهید سعید: عنایت‌الله فلاح‌نژاد از خیل‌این‌طلایه‌داران سید مظلومان عالم اباعبدالله‌الحسین (ع) است که در این راه به خون خود غنوده شد اینک، بپاس رشادت و پایمردیش مراسم‌تجلیل سوم آن‌شهید عظیم‌الشان را ارج می‌نهیم
زمان: ٤شنبه امروز ۶۵٫۳٫۲۱ ساعت۲الی۵بعدازظهر
ضمنا مراسم دعای کمیل در همین شب در منزل آن شهید برگزار می‌گردد.
مکان: مسجد جامع شهرک خور ـ ضمنا مراسم شب هفت آن شهید عزیز روز شنبه ۶۵٫۳٫۲٤ در همان مکان‌از ساعت ۲ الی۵ بعدازظهر برگزار میشود.
خانواده شهید

اولین سالگرد شهادت صدیقه عبدالعظیمی و هازیار و مانیا
هدایتی راکه‌براثر بمباران بعثیون عراقی‌که درکوی‌کیشا به شهادت رسیده‌اند راگرامی میداریم نیودنتان راناباورانه لیکن با شکیبائی وبردباری که از شما آموخته‌ایم پذیرائیم گرچه از دیدگان مهربان و نوازش دستها ودیدن روی‌معصومتان محرومیم اما چهره پرمهرتان تا ابد در قلبهایمان‌جاودان‌خواهد ماند.
بمناسبت اولین سالگرد شهادت این عزیزان از دست رفته‌مان مراسمی برمز پیشان در تاریخ ۶۵٫۳٫۲۳ برگزار میشود. بهمین مناسبت وسیله ایاب و ذهاب راس ساعت ۹ صبح روز فوق از درب منزل واقع در امیرآباد شمالی خیابان دوم پلاک ۲٤ آماده حرکت میباشد.
شرکت دوستان و آشنایان موجب تسلی خاطربازماندگان و شادی روح آن مرحومان خواهد بود.
هدایت و ماندانا هدایتی و کلیه اقوام و فامیل

شرم دارم که در بستر بمیرم
شهید بهشتی

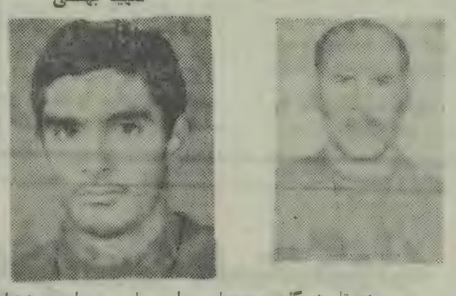

در پهنه تاریخ گاه چهره‌هایی را می‌یابی چندان درخشان و پرنور که بی‌اختیار تو رابه خود می‌خوانند و سینه‌ات رابه آتش ولایت خویش می‌سوزانند ایشان پرچم فلاح‌بردوش و چون سراج منیر راه برهمگان روشن ونمایان می‌سازند در ظلمت ضلالت مصباح هدایتند و در گرداب‌هلاکت سفینه‌النجاه در چهره‌ایشان جلوه‌هایی از عصمت، طهارت و تقوی رامی‌یابی که رسالت الهی بردوش و عشق خدا در سرپابه‌پای حسین (ع) به جهاد برخاسته‌اند. ای شهداء ای‌پاکترین پاکان ای پاک باختگان ای که بدنتان با عطر بهشتی غسل داده‌شد در راه جهادتان دری از بهشت برویتان بازشد در آن‌حالاتتان بادرزق‌وروزی‌ایکه دارید تحیت به روحتان چرا که شهیدنظر می‌کند به وجه‌الله.
بمناسبت چهلمین روز عروج خونین شهید حاج‌سیدرضا سیادت مراسم بزرگداشتی روز پنجشنبه ۶۵٫۳٫۲۲ برسرمزار آن شهید در بهشت زهرا برقرار می‌باشد که وسیله حرکت‌راس ساعت ۳٫۵ بعدازظهر از منزل شهید واقع در شهرزیبا شهرک صدر فلکه دوم کوچه تراش برق و مسجدالنبی واقع در خیابان آزادی زنجان شمالی خیابان شهید سید حمیدرضا سیادت آماده است.
ضمنا مراسم دعای کمیل همانشب در منزل شهید برقرار است
خانواده شهید
آ ـ ۱۳٤۲۹

قسمتی از وصیت‌نامه پاسدار شهید باقرجهانشیری
فکر می‌کردم که آخر من چه کاری برای اسلام‌کردم و دوست داشتم خدمت‌کنم برای خدا و برای اسلام لذا جبهه را انتخاب کردم در نماز جماعت شرکت‌کنید نماز جمعه را تا آنجا که امکان دارد ترک‌نکنیدیادتان نرود که امام را دعا کنید و او را تنها نگذارید.
به مناسبت دومین سالگرد شهادت پاسدار شهید **باقر جهانشیری** مراسم بزرگداشتی در روزجمعه۶۵٫۳٫۲۳ساعت ۳٫۵ الی ۵٫۵ بعدازظهر در مسجد جوادالائمه (ع) واقع در ۱۳ متری حاجیان برگزار می‌شود امید است با شرکت در این مراسم تداوم‌بخش راه شهدا باشید
از طرف خانواده شهید
آ ـ ۱۳٤۱

بدینوسیله به اطلاع‌می‌رساند مراسم شب هفت پاسدار شهید برادر **حاج عابرضا (امیر) قاسمزاده حسینی** روز پنجشنبه ۶۵٫۳٫۲۲ برمزار آن شهید در گلزار شهدا بهشت زهرا (س) قطعه ۵۳ برگزار میگردد.
وسیله ایاب و ذهاب راس ساعت ۱ از مقابل منزل شهید واقع‌در خیابان ولیعصر محمودیه کوچه آبان و ساعت ۱٫۵ از مقابل‌منزل پدری شهید واقع‌درهاشمی کوچه شهیدعباسی آماده حرکت می‌باشد.
از طرف خانواده شهید
آ ـ ۱۳٤۳۷

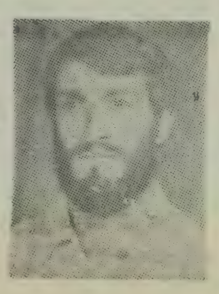

از طرف خانواده‌شهیریان بمناسبت چهلمین روز شهادت سردار رشیداسلام **بهرام شهیریان** روزپنجشنبه ۶۵٫۲٫۲۲ جهت برگزاری مراسم آن شهید از ساعت ٤ بعدازظهر وسیله ایاب‌و ذهاب برسر مزار آن‌شهید از منزل شهید واقع در مسجدیه ۱۶متری‌اول‌خیابان برادران میرعلی اکبری پلاک ۸۰ آماده میباشد.
آ ـ ۱۳٤۶۷

بسمرب‌الشهداء
تومیندار فراموش شوی از دل ما
مگر آنروز که‌در خاک‌شودمنزل‌ما

چهل روز پیش وقتی بلند آسمان‌خون گرفته‌جبهه عصر شیرین روشن شد مصطفی عزیزمان نیز با خصال حسنش برتارک این اسمان درخشید. او جان خویش را در راه خدا و وطن نهاد. باشد که از چشمه پرفیض‌ربوبی‌سیراب شده و جاودانه گردد.
اینک که با گذشت چهل روز که لحظاتش ما را به آویزه ماتمی جانگداز کشیده است. ما خانواده داغدار شهید مصطفی نقدی در روز جمعه ۲۳ خرداد ماه جاری‌از ساعت ۲ الی ٤ بعد از ظهر در مسجد صاحب‌الزمان واقع در شهرک باقرآباد (شهرری) گردهم می آئیم و از آنجا برسرمزارش در بهشت زهرا ـ گلزار شهدا ـ قطعه ۵۳ می رویم و با استشمام رایحه دلنشین مصطفی عزیزمان به سرورانیکه در خلال این مدت باعنایت کریمانه خویش شانه‌های خسته و استخوانهای ما را مومیای تحمل بار سنگین این افتراق ابدی بوده‌اند، شاید موجد جذبه‌معنوی مجددی گردیم. ضمنا وسیله ایاب و ذهاب راس ساعت ٤ بعد از ظهر از مقابل مسجد فوق آماده حرکت خواهدبود.
از طرف خانواده شهید مصطفی نقدی
آ ـ ٤۱۵۶

بسمرب‌الشهداء و الصدیقین
چهل روز از شهادت پرافتخار پدر بزرگوارمان **شهید محمد قنواتی** می گذرد. بهمین مناسبت مراسم شب چهلم آن شهید در روز پنجشنبه ۶۵٫۳٫۲۲ از ساعت ۲٫۵ بعداز ظهر در شبستان شماره ۵ بهشت زهرا برگزار می شود.
امید است با شرکت در این مراسم موجبات شادی روح ان شهید تسلی خاطر بازماندگان را فراهم آورید.
وسیله ایاب و ذهاب راس ساعت ۱٫٤۵ منزل شهید آماده حرکت می باشد.
خانواده شهید
آ ـ ۱۳۵۰۱

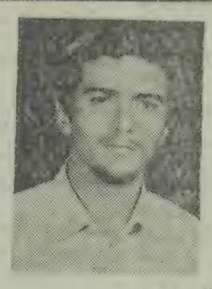

دلم خواهد که با ایمان بمیرم
به زیر سایه قرآن بمیرم
دلم خواهد که در خط حسینی
ابوذر گونه و افسون بمیرم
به حق خاتم ادیان محمد (ص)
مسلمان و بخون غلطان بمیرم
چه سعادتمند کسانی که با عشق به الله در زیرباران گلوله‌ها در آتش محبت دوست سوختند و در حجله‌گاه جبهه عروس زیبای شهادت را به آغوش گرفتند وخوشا به حال آنانکه حباب تن را شکستند و به دریای وحدت پیوستند چه زیباست شهادت و چه باشکوه است‌برگشودن به سوی معبود و چه شورانگیز است پرواز بسوی الله بمناسبت چهلمین شب عروج‌خونین پاسداری‌ازتبارحسینیان شهید بهروز (حسن) عزیززاده که در جبهه فاو به درجه رفیع شهادت نائل گشت مراسم بزرگداشتی در روزپنجشنبه ۶۵٫۳٫۲۲ از ساعت ۲ الی ٤ بعد ازظهر در مسجد سادات واقع درراه‌آهن جوادیه اول ۲۰متری برگزار می‌گردد و ضمنا وسیله ایاب و ذهاب راس ساعت ٤بعدازظهرازمقابل مسجد فوق جهت حرکت بسوی مزار شهید در بهشت‌زهرا آماده می‌باشد
خانواده شهید

بسمرب‌الشهداء و الصدیقین

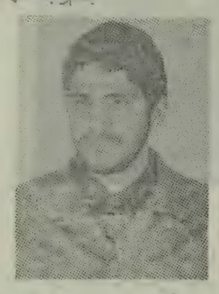

بدینوسیله فرارسیدن‌اربعین عروج خونین پاسدار رشید اسلام شهید **سید قاسم احمدی‌آزاد** که در سانحه سقوط هلی‌کوپتر به درجه رفیع شهادت نائل آمد را به اطلاع امت حزب‌الله شهرستان ساری و کلیه دوستان آن شهید میرساند.
به همین مناسبت مراسم بزرگداشت اربعین در شهرستان های ساری و بندرترکمن بشرح زیر منعقد می‌گردد.
۱ـ روز پنجشنبه ۶۵٫۳٫۲۲ ساعت ٤ الی ٦ بعداز ظهر در مسجد جامع ساری که وسیله ایاب و ذهاب تا گلزار شهداء امامزاده عباس فراهم می‌باشد.
۲ـ روز جمعه ۶۵٫۳٫۲۳ ساعت ٤ الی ٦ بعداز ظهر در مسجد امیرالمومنین (ع) بندرترکمن.
ضمنا سخنران مجالس مذکور حجت‌الاسلام و المسلمین جناب آقای حاج‌شیخ عباسعلی سرفرازی عضو شورای مرکزی جامعه روحانیت مبارز تهران می‌باشد.
همسر و خانواده شهید
آ ـ ۱۳٤۹٦

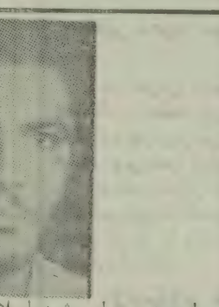

اربعین سردار رشید اسلام **محمدحسن حسنیان (حسنی)** مسئول گردان حضرت‌المهدی (عج)ازتیپ سیدالشهداء (ع) ۶۵٫۲٫۱۳ فکه رابه حضرت بقیةالله(عج) و نایب برحقش امام امت و امت شهیدپرور تبریک و تسلیت‌عرض می‌نمائیم مراسم اربعین آن شهید روز چهارشنبه ۶۵٫۳٫۲۱ ازساعت ۳٫۵ بعدازظهر برسر مزارش در بهشت‌زهراقطعه ۲٤برگزار می‌گردد وسیله ایاب و ذهاب راس ساعت ۳ بعدازظهر از خیابان ری مقابل حسینیه همدانیها آماده حرکت می‌باشد.
ضمنا مجلس بزرگداشتی در روز پنجشنبه ۶۵٫۳٫۲۲ از ساعت ٤ الی٦ بعدازظهر در حسینیه‌همدانیهاو اقع‌درخیابان ری منعقد می‌باشد
از طرف خانواده شهید

بسمرب‌الشهداء والصدیقین

شهادت دوست عزیزمان برادر پاسدار **قاسم حیدری** را به اطلاع دوستان و آشنایان می‌رسانیم. بهمین مناسبت مجلس یادبودی در روز پنجشنبه ۲۲ خرداد از ساعت ٤تا٦ بعداز ظهر در مسجد همت تجریش برگزار می‌گردد.
دفتر تبلیغات مسجد همت تجریش
آ ـ ۱۳٤۹۵

سومین سالگرد شهادت عزیزمان **بیژن قشقائی (محسن قشقائی)** را گرامی می‌داریم. بیژن جان، قامت افراشته‌ات به‌بلندای‌انسانیت در خاک و خون آرمیده به نیت ادای احترام و بزرگداشت روح و الایت از دوستدارانت دعوت می‌نمائیم پنجشنبه ۲۲ خرداد ساعت ۳ بعداز ظهر درمنزل پراز خاطرات سوره انعام را زمزمه‌کنان (توسط بانوان) نثار روح پاکت نمائیم.
خانواده قشقائی
آ ـ ٤۱٤۵

مجالس ترحیم

بسمه‌تعالی
درگذشت ناگهانی مرد بافضیلت و خدمتگزار به‌جامعه و آستان مقدس خامس آل‌عبا علیهم‌السلام و از بیت اصیل‌و ریشه‌دار علم و مجاهدت و روحانیت مرحوم مغفور سلالة السادات **آقای حاج‌سیدجعفر بهبهانی** فرزند مرحوم‌آیت‌الله میرسیدمحمد بهبهانی و نوه مرحوم مجاهد شهید آیت‌الله میرسیدعبدالله بهبهانی‌قدس‌سرهما... اسرارهم موجب کمال‌تاسف و تاثر گردید. مجلس ترحیم آن فقیدسعید، روزپنجشنبه ۶۵٫۳٫۲۲ مطابق چهارم شوال از ساعت ٤الی٦ بعدازظهر در مسجد مرحوم آیت‌الله بهبهانی واقع‌در چهارراه‌سیروس سرپولک منعقد می‌باشد. شرکت عموم برادران و بالاخص علمای‌اعلام و هیئات مذهبی و خطبای عظام موجب شادی روح آن مرحوم و تسلی خاطر بازماندگان است.
السید محمدعلی‌السبط ـ الاتهسیدمحمدصادق‌اللواسانی ـ السیداحمدالحسینی‌شهرستانی ـ الاحقرسیدعلینقی‌الطهرانی‌ـ السید احمدالگلپایگانی ـ حسن‌فرید گلپایگانی ـ سیدرضی شیرازی ـ السید محمدمهدی‌الموسوی‌الخالخالی ـ الاحقر نصرالله شاه‌آبادی عفی‌عنه ـ السید محمدرضاالعلوی الطباطبائی ـ الاحقر میرزابوسف ایروانی ـ سیدکمال مرتضوی ـ حسن‌سعید ـ سیدضیاء الدین‌استرآبادی‌ـ مهدی حائری‌الطهرانی ـ عاصمی ـ ابوالقاسم فلسفی‌تنکابنی ـالسید محمدحسین‌العلوی‌البروجردی ـ سیدمهدی اشکوری ـ سید محمدتقی اراکی ـ السید محمدحسین لنگرودی ـ الاحقر سیدعلی گلپایگانی ـ مسیح مسجدجامعی ـ سید محمدصادق الموسوی‌الخلخالی ـ عباس‌جمالی ـ محمود انصاری ـ السیدمحمدتقی‌نقوی‌ـ عطاء الله‌انصاری ـ مرتضی‌الانصاری‌ـ محمدجعفرآل‌آقا ـ عبدالحسین‌ذوالریاستین ـ محمداحمدی‌ـ شاهرودی ـ سیدفاضل طباطبایی.
آ ـ ۱۵۲۰

بنام خدا
پدر بزرگوارمان که‌شمع وجودش روشنی‌بخش‌کانون خانواده ما بود بجوار رحمت حق پیوست. مراسم ختم‌آن مرحوم بشرح ذیل منعقد خواهد بود.
علیرضا بهبهانی ـ حمیده بهبهانی (افجه‌ای) ـ مصطفی بهبهانی ـ احمدرضا بهبهانی ـ حمیدرضا بهبهانی ـ تهمینه بهبهانی ـ دکتر افجه‌ای
آ ـ ۱۵۲۰

بنام خدا
بطی آکنده از تاسف و تاثر فقدان ناگهانی بزرگ خاندان بهبهانی مرحوم مغفور جناب آقای **حاج‌سیدجعفر بهبهانی** طاب‌ثراه فرزند مرحوم‌آیت‌الله میرسیدمحمد بهبهانی و نجل مرحوم آیت‌الله سیدعبدالله بهبهانی را به اطلاع بستگان، دوستان و آشنایان می‌رساند روان‌پاکش باروح اجداد طاهرینش محشورباد. مجلس ترحیم مردانه آن فقید سعید از ساعت ٤الی٦ بعدازظهر روز پنجشنبه ۲۲خردادماه جاری در مسجد مرحوم آیت‌الله بهبهانی واقع درچهارراه سیروس سرپولک و مجلس ختم زنانه در همان روز و همان ساعت در منزل شخصی آن مرحوم واقع در جاده قدیم شمیران ـ ابتدای خیابان آمل ـ پلاک ۱۳۸ برگزار می‌گردد.
«خاندان بهبهانی»
آ ـ ۱۵۲۰

هو الباقی
بانهایت تاسف و تاثر درگذشت شادروان آقای **سیدعلی‌اکبر عباسیان خراسانی** رابه اطلاع اقوام ودوستان و آشنایان محترم می‌رساند مجلس ترحیم و بزرگداشت (زنانه و مردانه) آن روانشاد از ساعت ٤تا٦ بعداز ظهر روزجمعه ۶۵٫۳٫۲۳ در دارالتبلیغ حضرت امیرالمومنین(ع) (خانقاه صفی علیشاه) برگزار می‌گردد شما عزیزان موجب شادی روح آن سعید فقید و تسلی بخش قلوب داغدار بازماندگان خواهد بود.
خانواده های سوگوار: عباسیان ـ خانبابائی ـ روانپور ـ ایرج‌پور ـ توکلی ـ آقائی ـ رسا ـ آزاد ـ فرج‌الهی ـ دارابی و سایر خانواده های وابسته.
آ ـ ٤۱٤۹

کل نفس ذائقة الموت
بمناسبت چهلمین روز درگذشت مرحوم **حاج‌محمد یوسفی (یکتا)** بزرگ خاندان یوسفی مجلس ختمی در روز جمعه ۶۵٫۳٫۲۳ از ساعت ٤ الی ۶٫۵ بعداز ظهر درمسجد محمدیه واقع در خیابان ولیعصر خیابان زعفرانیه (شهید فلاحی) خیابان امیری منعقد می‌باشد شرکت دوستان و آشنایان باعث شادی روح آن مرحوم و تسلی خاطر بازماندگان خواهد بود
خانواده : یوسفی

البقاء لله وحده
باکمال تاسف درگذشت همسر و پدر و برادر عزیزمان مرحوم[illegible] طباطبائی بزرگ خاندان‌راباطلاع‌عموم آشنایان و بستگان میرساند مجلس ترحیم مردانه و زنانه در روز پنجشنبه از ساعت ۱تا۳ بعدازظهر روز ۶۵٫۳٫۲۲ در مسجد الجواد واقع در میدان هفت تیر برقرار است.
زهرا بیگم طباطبائی یزدی ـ سید محسن طباطبائی‌یزدی‌ـ سید عباس طباطبائی یزدی ـ صدیقه طباطبائی یزدی ـ فرشته طباطبائی یزدی ـ دکتر فریده طباطبائی یزدی ـ دکتر پروین طباطبائی یزدی ـ پروانه طباطبائی یزدی
آ ـ ۱۵۰۹

هو الباقی
باندوه فراوان درگذشت مرحوم **سید کمال‌الدین طباطبائی‌یزدی** بزرگ‌خاندان و نوه مرحوم آیت‌الله‌العظمی سید محمد کاظم طباطبائی یزدی را باستحضار عموم میرساند مجلس ختم مردانه وزنانه روز پنجشنبه ۶۵٫۳٫۲۲ از ساعت ۱تا ۳ بعدازظهر در مسجد الجواد برقرار است.
خانواده‌های: طباطبائی یزدی ـ مرعشی ـ کاظمی یزدی‌ـ ریاحی ـ رضوی ـ هاشمی ـ سبط طباطبائی ـ کمره‌ای ـ صحت ـ امیری و سایر خانواده‌های وابسته
آ ـ ۱۵۰۹

بازگشت همه بسوی خدا است
بانهایت تاسف و تاثر درگذشت همسر و پدر عزیزمان شادروان مرحوم **آقای حاج علی‌اصغر مواهبی طباطبائی** را به اطلاع دوستان و آشنایان میرساند بهمین‌مناسبت مجلس ختم مردانه و زنانه آن مرحوم از ساعت ۳ تا ۵ بعد ازظهر روز جمعه ۲۳ خرداد مادر مسجدالجواد برگزار میشود.
اقدس مواهبی ـ (بحرالعلومی) محمد و مسعود مواهبی طباطبائی ـ خانواده‌های مواهبی طباطبائی ـ بحرالعلومی‌طباطبائی ـ احمدی طباطبائی ـ نبوی‌طباطبائی‌ـ حسنی طباطبائی ـ زاهدی ـ گودرزنیا ـ ولی‌پور گودرزی ـ فخر طباطبائی ـ حسنی گودرزی ـ گودرزی ـ مغیثی طباطبائی ـ حجتی ـ حجتی طباطبائی ـ رضاپورگودرزی ـ سلطانی طباطبائی ـ کیا ـ انصاری ـ مرادی ـثقةالاسلامی ـ هدایتی ـ مه‌پور ـ حائری طباطبائی ـ متقی طباطبائی ـ علوی طباطبائی ـ رضوی ـ ضیائی طباطبائی ـ یحیوی ـ مصطفوی طباطبائی ـ موثقی و سایر خانواده‌های‌وابسته.

با کمال تاسف و تاثر درگذشت شادروان سرهنگ **ابوالحسن اسعدی** افسر بازنشسته ژاندارمری راباستحضار عموم اقوام و آشنایان می‌رساند مجلس ترحیم آن‌شادروان از ساعت ٤الی۷ بعدازظهر روز جمعه بیست‌وسوم خرداد در منزل شخصی آن مرحوم واقع‌در خیابان شهیددستگردی (ظفرسابق) کوچه نساء پلاک ۲۱ منعقد خواهد بود.
خانواده‌های: اسعدی ـ نوائی ـ وحید ـ بهدشتی ـ مزارعی ـ بیابانی ـ پوران اسعدی (نوائی) ـ منیژه‌اسعدی (وحید) ملیحه اسعدی (بهدشتی) ـ مهندس مرسده اسعدی (بیابانی) ـ مهندس مهرداد اسعدی ـ آذرنوش مزارعی ـ دکتر خسرو وحید ـ دکتر علی‌بهدشتی ـ مهندس عباس بیابانی ـ مهندس عبدالحسین پرویزنوائی
آ ـ ۱۵۲۳

با تاثر فراوان درگذشت مرحوم سرهنگ **ابوالحسن اسعدی** پدر همسر دوست گرامی آقای دکتر علی بهدشتی را به اطلاع می‌رساند ضمن عرض تسلیت مجلس ترحیم آن مرحوم روز جمعه ۶۵٫۳٫۲۳ از ساعت ٤تا۷ بعدازظهر در منزل شخصی آن مرحوم واقع در خیابان ظفر کوچه نساء پلاک۲۱ منعقد می‌باشد.
مدیران و کارکنان شرکت ساختمانی پی‌گر
آ ـ ۱۵۲۳

با نهایت تاسف و تاثر درگذشت مرحوم سرهنگ **ابوالحسن اسعدی** پدر همسر آقای دکتر علی بهدشتی رئیس هیئت‌مدیره این شرکت را به اطلاع می‌رساند مجلس ترحیم آن مرحوم روز جمعه ۶۵٫۳٫۲۳ از ساعت ٤تا۷ بعدازظهر در منزل شخصی آن مرحوم واقع در خیابان ظفر کوچه نساء پلاک ۲۱ منعقد می‌باشد.
مدیران و کارکنان شرکت آژام
آ ـ ۱۵۲۳

با تاثر فراوان درگذشت مرحوم سرهنگ **ابوالحسن اسعدی** پدر همسر همکار گرامی آقای دکتر علی بهدشتی را به اطلاع می‌رساند مجلس ترحیم آن مرحوم روز جمعه ۶۵٫۳٫۲۳ از ساعت ٤تا۷ بعدازظهر در منزل شخصی آن مرحوم واقع در خیابان ظفر کوچه نساء پلاک ۲۱ منعقد می‌باشد.
شرکت رایزایران
آ ـ ۱۵۲۳

با نهایت تاسف درگذشت مرحوم سرهنگ **ابوالحسن اسعدی** پدر همسر آقای دکتر علی بهدشتی مدیرعامل این شرکت را به اطلاع می‌رساند ضمن عرض تسلیت مجلس ترحیم آن‌مرحوم روز جمعه ۶۵٫۳٫۲۳ ازساعت ٤تا۷بعداز ظهر در منزل شخصی آن مرحوم واقع در خیابان ظفر ـ کوچه نساء پلاک ۲۱ منعقد می‌باشد.
کارکنان دفتر مرکزی شرکت بهدشت
آ ـ ۱۵۲۳

اناللهو اناالیه‌راجعون
با نهایت تاسف و تاثر درگذشت بانو **صدیقه ملاتقی‌زاده** همسر آقای اسدالله حضرت‌قلی‌زاده رابه‌اطلاع کلیه‌آشنایان و دوستان محترم میرساند. مجلس ختم زنانه و مردانه‌آن مرحومه روز پنجشنبه ۶۵٫۳٫۲۲ از ساعت ٤الی٦بعدازظهر درخیابان امیرکبیر کوچه امین‌دربار مسجد شبستریها منعقد میباشد.
شرکت آشنایان و دوستان عزیز موجب تسلی خاطر بازماندگان و شادی روح آن مرحومه خواهد بود.
خانواده‌های: حضرت‌قلی‌زاده ـ ملاتقی‌زاده ـ اجودی‌ـ تیمورزاده ـ قابضی‌ـ چاوشی‌ـ بشری‌ـ آذرکش‌ـ محبوبی‌ـ پورمحمدی ـ نوراتی ـ جامجم

اناللهو اناالیه‌راجعون
با نهایت تاسف درگذشت‌بانو صدیقه ملاتقی‌زاده‌همسر آقای اسدالله حضرت‌قلی‌زاده را که یکی از خدمتگزاران آستان حضرت قمربنی‌هاشم (ع) میباشد رابه‌اطلاع‌دوستان و همشهریان عزیز میرساند
به همین جهت مجلس ترحیمی در تاریخ ۶۵٫۳٫۲۲از ساعت ٤ الی ٦ بعدازظهر در مسجد شبستریها منعقدمیباشد ضمنا هیئت عزاداران قمربنی‌هاشم (ع) (شبستریهای مقیم مرکز) همان شب در منزل آن مرحومه واقع در انتهای خیابان صفا کوچه سلیمانیه پلاک ۲۰۸ منعقد خواهد بود.
از طرف هیئت عزاداران قمربنی‌هاشم
آ ـ ۱۳٤۲۳

انالله وانااليه راجعون

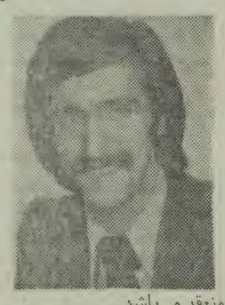

باندوه فراوان وچشمانی اشکبار درگذشت ناگهانی برادر ـ فرزند و همسر گرامیمان **بهمن صداقت** رابه اطلاع فامیل، دوستان و آشنایان می‌رسانیم. بدین مناسبت مجلس ختمی مردانه و زنانه در روز پنجشنبه ۶۵٫۳٫۲۲ از ساعت ٤تا٦ درمسجد امام‌جعفرصادق(ع) واقع درخیابان دکترشریعتی بالاتر از پل سیدخندان منعقد می‌باشد.
خانواده های: صداقت ـ شرکت صداقتی ـ افتخاری ـ مفرد ـ تعادلی ـ فردین‌فر ـ رامرو ـ نعیمی ـ ماهرو‌ـ اردلان ـ ممتحنی ـ مهرفر ـ زمانی ـ وصال شیرازی ـ کاویانی‌نژاد ـ اسدی ـ روان‌دوست ـ لطفی ـ حاج‌رضائی ـ معینی ـ سلیمانی ـ صارمی ـ عین‌اللهی ـ حاج‌محمدی ـ حبیبی.
آ ـ ۱٤۵۹

پرسه
باکمال تاسف و تاثر درگذشت **اردشیر ساسان** را به اطلاع دوستان و آشنایان می‌رساند پرسه آن شادروان در روز دین‌ایزد خرداد ماه برابر با پنجشنبه ۶۵٫۳٫۲۲ از ساعت ٤تا٦ بعداز ظهر در سالن ایرج واقع در خیابان میرزاکوچک‌خان کوچه زرتشتیان پلاک ۸ برگزار میگردد.
فرح‌انگیز همتی (ساسان) ـ خورشید ـ تاج ـ لیمجی همتی ـ کیخسرو ـ سیروس ـ تاج ساسان ـ مهربان جهانبخش‌زاده ـ خدامراد کوچکی‌نژاد ـ مهربان همتی ـ
خانواده های: ساسان ـ همتی ـ جهانبخش‌زاده ـ کوچکی‌نژاد ـ فراورنی ـ حافظی ـ بلندی ـ آبادی ـ سروشیان ـ کاویانی و سایر خانواده های وابسته.
آ ـ ٤۱٤۳

بازگشت همه بسوی خداست
باقلبی متالم و متاثر درگذشت مادر و مادربزرگ عزیز و فداکارمان بانو **نجمه طریف منصور** را به اطلاع بستگان گرامی و دوستان ارجمند می‌رساند مجلس بادبود مردانه و زنانه آن مرحومه روز شنبه ۶۵٫۳٫۲٤ از ساعت ۳تا۵ بعداز ظهر در مسجدالجواد (ع) واقع در میدان هفت‌تیر منعقد خواهد شد تشریف فرمائی سروران عزیز باعث شادی روح آن مرحومه و تسلی خاطر بازماندگان خواهد شد.
خانواده های: ظریف منصور ـ اصحاب یمین ـ عسکرنیا ـ مهدیان ـ علیزاده ـ عبدالهی ـ عظیم‌زاده ـ بشیری ـ وطن‌پرست ـ عرفانی‌پور ـ نصیری طوسی.
آ ـ ٤۱٤۲

اناللهو اناالیه راجعون
با نهایت تاسف و تاثرفوت مرحوم **علی نادی‌شبستری** بزرگ خاندان نادی را به‌اطلاع همشهریان محترم میرساند مجلس ختم زنانه و مردانه‌آن‌مرحوم روزپنجشنبه۶۵٫۳٫۲۲ از ساعت ٤تا٦ بعدازظهر در مسجد شبستریها واقع در خیابان امیرکبیر کوی امین دربار منعقد میباشد.
خانواده های: نادی شبستری ـ نادی ـ صدوقی ـ عاشق وطن‌ـ مستانی‌ـ حاجی‌احمدی‌ـ دستوری‌ـ صالحی‌ـ شبانی ـ برابیان ـ برابی ـ حسین‌زاده ـ آقازاده ـ محمدزاده ـ باغبانیان ـ ورزی‌ـ چابک‌ـ جلوسی‌ـ هریسی‌ـ قربانزاده ـ رزاق‌زاده ـ جاهی ـ محمدیون ـ شریفی ـ معصومی ـ مونسی ـ خلقتی ـ جامبین ـ احمدپور ـ سدابی ـ ایرانی ـ گلشن ـ شجاعی ـ انجمن تکلیمی و سایر خانواده‌های وابسته
آ ـ ۱٤۷۸

یادبود

چهل روز گذشت

مبهوت و ناباور، افسرده‌و غمگین نزدیک‌چهل‌روزاست در غم ازدست‌دادن‌عزیزترین و گرانبهاترین هستی خود شمع محفل خانواده‌و پدری مهربان، برادری بزرگوارو سمبل فضیلت و انسانیت‌و اسطورمردانگی **حاج‌احمد شفیعی** که هیچوقت خاطره مهربانیها و فداکاریهایش فراموش نخواهدشدبسوک نشسته‌ایم و بمناسبت‌اربعین آن عزیز ازدست رفته‌روزجمعه ۶۵٫۳٫۲۳ازساعت۴٫۵الی۶ بعدازظهر در بهشت‌زهرا سالن سوگواری شماره ۵گردهم می‌آئیم حضور شمادراین مجلس روح‌آن مرحوم را شاد و تسلی‌دل داغدارانش میباشد. ضمنا وسیله ایاب‌و ذهاب‌راس ساعت ۳٫۵ بعدازظهر از مقابل منزل آن مرحوم واقع در خیابان ولی‌عصر(عج) (امیریه) کوی کارگشا پلاک ۱۹٫۲ آماده حرکت میباشد.
خانواده شفیعی

هرگز نمیرد آنکه دلش زنده شد به عشق
ثبت است برجریده عالم دوام ما

چهل روز از درگذشت ناگهانی همسرو پدرعزیزمان زنده‌یاد **خلیل زمانی**گذشت. پدر ای همه ایثار ای‌همه خوبی، ای همه بخشش. ما هنوز طعم تلخ فراق را از یاد نبرده، و هنوز شیرینی وجودت را لمس نکرده بودیم که رفتی.
پدر: تو رفتی اما نامت برقله‌های بلند شرف، ایثار ومردانگی تا به ابدجاودان ماند بیاد روح بزرگ و مهربانت روز پنجشنبه ۶۵٫۳٫۲۲ مزارت را گلباران نموده و فداکاری و انساندوستی را زمزمه می‌کنیم. در ضمن از کلیه دوستان و آشنایان و سروران معظم و کامیونداران محترمی که ازدور ونزدیک حضورا و یا با تشکیل مجالس ختم در تهران و گیلان‌یاما اظهار همدردی نموده تشکر نموده و سلامت و سعادت را برای یکایک ایشان آرزومندیم.
رودسر ـ کلاچای خانواده زمانی
آ ـ ۱۳۷۹

یک سال گذشت روز جمعه ۲۳ خرداد مصادف با سالگرد درگذشت شادروان مرحوم **حاج‌درویش‌علی مهری عمارلوئی** بزرگ خاندان مهری می‌باشد یادش همیشه دردل ما جاویدان است به همین مناسبت درروز جمعه ۲۳خرداد در عمارلو از ساعت ۱۰ صبح الی ۲ بعداز ظهر برکنار مزارش در امامزاده اشرف‌الدین گردهم می‌آئیم و سنگ مزارش را با آب دیده می‌شوئیم.
خانواده های مهری
آ ـ ۱۳۵۰۰

تسلیت

برادر گرامی آقای باب‌الله فلاح‌نژاد
شهادت افتخارآمیز برادر گرانقدر شما را تبریک و تسلیت می‌گوییم.
حسین خانلری
آ ـ ۱۳۵۱٤

بسمه تعالی
همکار عزیز جناب آقای جمشید حبیب‌زاده
باتاسف بسیار درگذشت مادر گرامیتان را تسلیت عرض نموده و از درگاه ایزد یکتا برایتان سلامتی و بهروزی مسئلت داریم.
سازمان شهرستانهای موسسه اطلاعات
آ ـ ۱۳٤۵۷

جناب آقای مهندس سیدجواد شریعت‌پناهی
مصیبت وارده رابه شما و خاندان محترم تسلیت عرض نموده بقای عمر جنابعالی و سایر بازماندگان را از خداوند تبارک وتعالی مسئلت مینماید.
شرکت ایران اکسیژن
آ ـ ۱۳٤٦۱

جناب آقای کریم سروری
همکاران شما در انستیتو سیمین مصیبت وارده را بجنابعالی و خانواده محترمتان تسلیت گفته سلامت وبقای عمر بازماندگان‌را از خداوند خواهانند
آ ـ ۱۳٤۳۱

برادر گرامی آقای مجید صنعت داودی
بانهایت تاسف درگذشت وال

اطلاعات

سال شصتم
محل اداره: خیابان خیام
ساختمان اطلاعات
تهران کد پستی ۱۱۱۴۴
تلگرافی: اطلاعات
تلکس ۲۱۲۳۳۶
تلفن ۳۲۸۱

تقویم اطلاعات

ساعات شرعی
استخراج مرکزتقویم موسسه ژئوفیزیک دانشگاه تهران
چهارشنبه ۲۱ خرداد ماه ۱۳۶۵
۳ شوال‌المکرم ۱۴۰۶ ـ ۱۱ ژوئن ۱۹۸۶

غروب آفتاب	۷ و ۱۹ دقیقه و ۵۵ثانیه
اذان مغرب	۷ و ۴۳ دقیقه و ۱۰ثانیه
اذان صبح (فردا)	۲و ۴۹ دقیقه و ۱ثانیه
طلوع آفتاب (فردا)	۴و ۴۷ دقیقه و ۴۷ ثانیه
ظهر شرعی (فردا)	۱۲ و ۴دقیقه

مذاکره چین و انگلستان در مورد هنگ‌کنگ

دبیر کل حزب کمونیست چین و نخست‌وزیر انگلیس امروز در رابطه با انتقال «هنگ‌کنگ» به چین طی سال ۱۹۹۷ مذاکره کردند.

به گزارش خبرگزاری رویتر، دربی‌سفر دوهفته‌ای دبیرکل‌حزب کمونیست چین به اروپای غربی، وی‌امروز با «تاچر» نخست وزیر انگلیس دیدار و پیرامون انتقال «هنگ کنگ» به چین ورشد روابط دوجانبه میان دو کشور، با وی گفتگو کرد. این گزارش حاکیست، انگلیس به روابطش باچین بدنبال‌سازش میان دوکشور برسر مسئله‌ی «هنگ‌کنگ» ارزش فراوانی قایل است.

ابوجهاد اعلام کرد

سرویس های مخفی اسرائیل یك افسر فلسطینی‌را در آتن بقتل رساندند

خلیل‌الوزیر (ابوجهاد) معاون فرماندهی نیرو های مسلح فلسطین روز گذشته سرویس های مخفی اسرائیل را متهم کرد که‌روز دوشنبه‌در «آتن»سرهنگ احمدخالدنضال عضو، کمیته مرکزی‌جبهه دموکراتیک برای آزادی فلسطین‌را به‌قتل رسانده‌اند.

به گزارش خبرگزاری فرانسه ،یک منبع فلسطینی آگاه‌در «امان» متذکرگردید، سرهنگ نضال‌مسئول عملیات‌در سرزمین‌های اشغالی کرانه باختری رود اردن و نوارغزه بود. این منبع همچنین‌تصریح کرد، دیدار وی از آتن در چهارچوب تماس های اوبا فلسطینی‌ها صورت‌گرفت.

ابوجهاد تاکید کرد، این جنایت بوسیله سرویس های مخفی اسرائیل وبا دستور مستقیم شیمون‌پرز و اسحاق‌شامیر ارتکاب یافته است.

ابوجهاد که آمریکا را به حمایت از تروریسم اسرائیل علیه ملت‌عرب متهم‌کرد، از سکوت کشور های اروپائی در برابر توطئه علیه مبارزه فلسطینی‌ها ابرازشگفتی نمود.

ابوجهاد در پایان اظهارات خود گفت: شهید سرهنگ احمدخالد نضال و امثال او ساف را برآن خواهد داشت مبارزه مسلحانه خود را برای آزادی فلسطین گسترش داده و دنبال کند.

به‌ادعای نشریه «جینز دیفنس»

عربستان درقرارداد خرید سلاح از انگلستان، تجدید نظر می کند

یک هفته‌نامه آمریکائی در شماره روز گذشته خود نوشت: فروش ۱۳۲فروند هواپیمای نظامی ساخت انگلیس به عربستان‌سعودی، بسبب سقوط بهای نفت قرار است بار دیگر مورد بحث ومذاکره قرار گیرد.

به گزارش خبرگزاری فرانسه هفته‌نامه «جینزدیفنس» تصریح کرد مذاکره مجدد در باره این هواپیماها، که هفتادو دو فروند آن‌از نوع «تورنادو» می‌باشد، به هنگام سفر جورج یانگروزیردفاع انگلیس به ریاض درماه گذشته آغاز شد.

چون در قرارداد گفته شده بود که بخشی از بهای هواپیماها بصورت نفت پرداخت خواهد شد، براساس یکی از مواد آن به‌عربستان سعودی این حق داده شد که‌در صورت سقوط بهای‌نفت بتواند اصل قرارداد را مورد تجدید نظر قرار دهد.

لازم به تذکر است از زمان امضای این‌قرارداد بهای نفت از بشکه‌ای ۳۶دلار به ۱۲٫۲۵ دلار تنزل کرده است.

رهبران آمریکا، بر خلاف شاه‌حسین، به پیشرفت سریع در روند صلح خاورمیانه باور ندارند

★ وزیر خارجه اردن ارائه پیشنهاد صلح تازه از سوی شاه حسین به‌رهبران آمریکا را تکذیب کرد.

★ اردن وضعیت نه جنگ و نه صلح در منطقه را صرفا به‌نفع اسراییل می‌داند.

واشنگتن ـ خبرگزاری فرانسه:

شاه‌حسین روز سه‌شنبه در واشنگتن اظهار عقیده کرد، که نزدیکی اردن به سوریه ممکن است درآینده به از سر گرفته شدن روند صلح در خاورمیانه کمک کند. اما رهبران آمریکا به یک پیشرفت سریع دراین‌باره باور ندارند.

شاه‌حسین این مطلب را پس از دیدار با مسئولان آمریکا مطرح کرد.

به اعتقاد ناظران، شاه حسین می‌خواهد حمایت سوریه را برای آغاز مذاکره با اسراییل به دست‌بیاوردو یا یاسر عرفات را وادار به قبول فرمولی برای مذاکره با اسراییل کند.

نیویورک تایمز سه‌شنبه نوشت، که شاه‌حسین گفته است که هدف اصلی وی آشتی دادن سوریه باعراق است، بطوریکه هردوکشور بتوانند در کنفرانس سران عرب شرکت کنند.

شاه حسین از چند ماه پیش برای بهبود روابط با دمشق و آشتی بین سوریه و عراق تلاش می‌کند.

روند صلح خاورمیانه‌پس از شکست مذاکرات عرفات و حسین متوقف شده است و شاه حسین مایل نیست به تنهایی درباره سرنوشت سرزمین‌های اشغالی با اسراییل به مذاکره بپردازد.

اظهارات وزیر خارجه اردن

از سوی دیگر «طاهر المصری» وزیر خارجه‌اردن امروز ادعا کرد‌ولت ریگان درمورد ارائه پیشنهاد تازه برای روند صلح‌درخاورمیانه از جانب شاه‌حسین درجریان دیدار اخیر وی ازواشنگتن را تکذیب کرد.

به گزارش خبرگزاری کویت، وی در دیدار با خبرنگاران عرب درواشنگتن درباره اظهارات یک مقام عالیرتبه دولت آمریکا که گفته بود چند پیشنهاد از جانب اردن مطرح شده در دست بررسی است، این مطلب را عنوان کرد.

وزیر خارجه رژیم اردن گفت، وی در تعجب است که چنین مطلب نادرستی از جانب یک مقام عالیرتبه آمریکایی مطرح شده است، اما دیگر مقام‌های اردنی ـ آمریکایی گفتند: تفسیر آمریکایی‌ها ازآنچه دردیدار حسین و ریگان در کاخ سفید مطرح شده، ارائه نظرات جدید درباره نتایج تجدید مناسبات‌سوریه‌و عراق و چگونگی امکان تاثیر این قضیه برتغییر مواضع‌سوریه درقبال روند صلح بوده است. وزیر خارجه اردن مکررا تاکید کرد، که اردن درحال حاضر هیچ طرحی برای وصول به صلح خاورمیانه ندارد. وی‌گفت: برای پیشرفت در این روند آمریکا یاسازمان آزادیبخش فلسطین باید برخی مواضع خود را تغییر دهند.

وی افزود: در شرایط فقدان چنین تغییراتی اردن در حال حاضر می‌تواند روابط اعراب را به نظم درآورد، زیرا اقدام‌مشترک اعراب یک موضوع کلیدی است و باید طرح‌ریزی و تصمیم‌گیری مشترک عربی تحقق یابدو تنهااین‌موضوع می‌تواند وضعیت را تغییر دهد.

وی اقرار نمود، که در حال حاضر در نتیجه تجدید مناسبات مورد انتظار میان عراق و سوریه و در این چارچوب‌اولین دیدارورزای خارجه این دو کشور در روز جمعه آینده تغییری در جهان عرب حاصل‌شده‌است. مصری گفت: قطعنامه‌های کنفرانس سران عرب درفاس مراکش که مورد تایید تمام کشورهای عرب از جمله سوریه قرار گرفته است، کماکان چارچوب اصلی هرگونه پیشرفت در زمینه صلح است. وی تاکید کرد که مرحله کنونی نه جنگ و نه صلح نمیتواند بدون باقی گذاردن تاثیرات منفی برتمام منطقه ادامه یابد. وی گفت: اسراییل تنها جناحی است‌که معمولا از وضعیت نه جنگ و نه صلح سود می‌برد. طاهرالمصری هشدار داد، زمانی که «شامیر» وزیر خارجه اسراییل در ماه‌اکتبر (مهرماه آینده) نخست‌وزیری را عهده‌دار شود، هرگونه پیشرفت برای صلح بسیار مشکل خواهد بود. وی‌در پاسخ به یک سئوال گفت: علیرغم اختلاف‌نظر اردن با بسیاری‌از نظرات‌آمریکایی‌ها، دولت آمریکا به عنوان یک ابر قدرت کماکان در اوضاع منطقه دارای نقش می‌باشد.

پیرامون سفر شاه اردن به آمریکا

اوضاع سیاسی خاورمیانه در این اواخر، خاصه‌نزدیکی نسبی عراق و سوریه به هم، اوضاع جامعه‌عربی‌را چنان جلوه داد که زمان برای‌اتخاذ یک تصمیم‌واحد عربی‌پیرامون مسایل منطقه فراهم است و باتوجه به این مهم، جامعه‌ی عرب می‌تواند بدور ازاختلاف های‌جاری‌میان‌خودو بااستفاده از تفاهم ظاهری بدست آمده کنفرانس معلق سران عرب را که مدتی است بدلیل وجود اختلاف میان سران کشورهای عربی مستاصل‌مانده بودبرگزار کنند و بی‌تردید وعده اجلاس آتی سران عرب پس از ماه مبارک رمضان در فاس‌ودیدار شاه حسین از آمریکا نیزبراین اساس انجام شد.

پرواضح‌است برگزاری‌اجلاس سران عرب پس از تحولات ظاهری در مواضع کشورهای عربی نسبت به یکدیگر، نیاز به طرح یا روند صلح تازه‌ای دارد که بتواند برنکات مورد اختلاف‌گذشته سرپوش‌بگذارد و زمینه را برای اتخاذتصمیم های‌تازه‌ی عربی بازکندو شاه‌حسین‌درسفراخیرخود به‌آمریکا نیز چنین هدفی را دنبال می‌کرد. او از یک طرف‌کوشید رهبران آمریکا را از موقعیت تازه روابط سران عرب مطلع کند و از طرف دیگر ضمن کسب تاییدی بر این موقعیت در تحقق و تسریع روندصلح طرح یا حرکت تازه‌ای را از آمریکایی ها طلب کند اما آمریکایی ها برخلاف وی از باور موقعیت فعلی منطقه و نقش محوری شاه اردن در تسریع استقرار صلح در خاورمیانه، امتناع کرده واز ارائه هرگونه طرح تازه صلح نیز اجتناب کردند. این‌وضع بی‌تردید تاثیر مهمی در تلاش شاه حسین برای نزدیکی‌سران عرب به هم و ایجاد شرایط مناسب جهت برگزاری اجلاس معوق سران‌عرب خواهدداشت و بعید نیست که برگزاری اجلاس سران عرب‌را به‌تاخیر انداخته و یا آن را کلا لغو کند. بهر حال تلاش صلح‌در خاورمیانه به سبکشاه حسین با سفر ناموفق وی به آمریکا با بن‌بست روبرو شده استو این‌بن‌بست جدیدمیتواندسوریه را به تفکربیشتر وادارد.

«والسلام»

در مورد همکاری بین‌المللی برای مقابله با حوادث نیروگاههای هسته‌ای

آمریکا از پیشنهاد گورباچف استقبال کرد

واشنگتن ـ خبرگزاری فرانسه ـ برناردکاب‌سخنگوی وزارت خارجه‌ایالات‌متحده‌ی آمریکا دیروز اظهار داشت، که ایالات متحده با کمال‌میل از پیشنهاد «میخائیل گورباچف» رهبر اتحاد جماهیر شوروی درمورد تحکیم همکاری بین‌المللی برای مقابله با حوادث نیروگاه‌های‌هسته‌ای.استقبال می‌کند.

«گورباچف» این مطلب را در سفر خودبه «مجارستان» اظهار داشته و ضمنا درخواست کرده بود که رآکتورهای هسته‌ای جدیدو مطمئن‌تری برای ممانعت از هرگونه حادثه از نوع چرنوبیل، بکار افتد.

«کاپ» پس از ادای این مطلب که جزئیات این طرح باید مورد مطالعه بیشتری قرارگیرد، گفت: این پیشنهاد که مبنی برکمک‌های پزشکی مجانی و اسکان مصدومین و انواع کمک‌های مالی دیگر است، نگرجدیدی است که از حیطه‌ی مدیریت آژانس بین‌المللی انرژی‌اتمی درحال حاضر خارج است.

این سخنگو یادآوری نمود: اعلامیه‌ی‌گردهمایی سران ۷ کشور صنعتی در توکیو، درمورد تشکیل گروههایی برای کار بر روی قرارداد های همکاری اضطراری درموقع بروز حوادث هسته‌ای، تذکر می‌دهد.

مذاکرات هندوپاکستان درمورد منطقه «سیاشن»

تهران ـ واحد مرکزی خبر:

یک منبع رسمی در دهلی‌نو اعلام کرد: هند و پاکستان در مورد مناقشه‌ی منطقه‌ی پوشیده‌از برف (سیاشن) واقع‌در امتداد «هیمالیا» در مرز دوکشور، امروز (چهارشنبه) مذاکراتی را آغاز خواهند کرد.

به گزارش خبرگزاری فرانسه، یک هیات دهنفره‌ی پاکستانی‌به ریاست «جلال زیدی» وزیر دفاع این کشور، جهت انجام مذاکرات یادشده که تا روز جمعه‌ی‌آینده ادامه خواهد یافت، روز گذشته وارد دهلی‌نو شده است.

بربایه‌ی این گزارش، پنج سرباز پاکستانی براثر تبادل آتش توپخانه با نیرو های هند، جمعه‌ی گذشته‌در منطقه‌ی یادشده به قتل رسیدند.

شایان ذکر است که مناقشه هند و پاکستان در منطقه‌ی جامو و کشمیر، به زمان استقلال هند در سال ۱۹۴۷ بر می‌گردد که علیرغم مرزبندی مشترک سال ۱۹۷۱، شاهد درگیری های مسلحانه مستمری بوده است.

منابع هندی اعلام کردند، که از ماه مسال ۱۹۸۵ بیش‌از ۱۱۰ سرباز هندی و پاکستانی در این منطقه کشته شده‌اند.

از بعداز ظهر دیروز

نبرد میان شبه نظامیان جنبش امل و فلسطینی ها باشدت از سر گرفته شد

★ در نبرد دیروز در اطراف اردوگاهها، شش نفر کشته و پنج تن زخمی شدند.

بیروت ـ خبرگزاری‌فرانسه:

نبرد واحدهای توپخانه بین فلسطینی‌های اردوگاه های شتیلا و برج البراجنه از یکسو و شبه نظامیان جنبش امل‌و تیپ ششم‌ارتش لبنان از ساعت هفت بعد از ظهر روز سه‌شنبه با شدت بیشتری از سر گرفته شد. براساس آمار موقت که از سوی متخاصمین انتشار یافته، در این‌نبردها شش تن کشته شده و پنج تن دیگر زخمی گردیده‌اند.

نبرد با سلاح‌های‌سبک، نارنجکو راکت که درتمام مدت دیروز ادامه داشت، طرفهای عصر جای خود رابه‌پیکار واحدهای‌توپخانه سنگین داد.

به‌گفته‌ی‌سخنگوی جبهه نجات‌بخش ملی فلسطین، پنج تن از فلسطینی های اردوگاه برج البراجنه در جریان گلوله‌باران اردوگاه به وسیله تانک‌های نی‌ه‌ه و توپخانه سنگین کشته شده‌اند و چندین خانه مسکونی ویران گردید.

سخنگوی امل نیز اظهار داشت که یکتن ازاردوگاه شیعیان کشته شده و تن دیگر زخمی گردیده‌اند.

از سوی دیگر ولید جنبلاط رهبر حزب سوسیالیست ترقیخواه‌لبنان روز سه‌شنبه تاکید کرد که در نبردبین چریکهای شیعه امل و رزمندگان فلسطین یک «طرف ثالث» نیزدخالت دارد.

جنبلاط در مصاحبه‌ای با روزنامه الاتحاد، اظهار عقیده کرد، کسانی که در تونس، در شرق بیروت و بعبده مستقر شده‌اند، می‌خواهند همان اوضاع و احوال قبل‌از حمله‌اسرائیل به لبنان در سال ۱۹۸۲را به وجود بیاورند.

رهبر حزب سوسیالیست ترقیخواه از جبهه نجات‌بخش‌ملی فلسطین به خاطر تلاش صمیمانه برای پایان دادن به جنگ اردوگاهها ستایش کرد.

دوروز درگیری میان سیاهان آفریقای جنوبی ده کشته برجای گذاشت

★ اعضای پارلمان رژیم نژاد پرست آفریقای جنوبی با توجه به درگیریهای اخیر میان سیاهان، خواستار اعلام حالت فوق‌العاده در کشور شدند.

ژوهانسبورگ ـ خبرگزاری آلمان‌غربی:

تجدید درگیری‌ها میان گروههای سیاهپوست‌در یکی‌از اردوگاههای‌حومه‌ی «کیپ‌تاون» در روز گذشته به کشته‌شدن پنج نفر انجامیدو تعداد تلفات‌در ۴۸ساعت اخیر را به ده‌تن رساند. پلیس گفت:این درگیریها موجب بی‌خانمان‌شدن بیش‌از ۵۰هزار نفر گردیده است. پلیس پرتوریا گفت، دو «مین» در یک مزرعه درنزدیکی ولکسراست، واقع در ۲۳۰ کیلومتری جنوب شرقی ژوهانسبورگ منفجر شده و سه‌نفر را به شدت مجروح کرده است.

یک سخنگوی پلیس گفت، در درگیری شدیدی که میان دو گروه از سیاهپوستان موسوم به «سنت‌گرایان» و شبه‌نظامیان رادیکال‌جوان‌مخالف آپارتاید، چهار سیاهپوست کشته شدند و یک نفر نیز بدست پلیس به‌قتل رسید. درگیری میان گروههای رقیب از دوشنبه صبح آغاز گردید و سه‌شنبه صبح به حوالی فرودگاه کیپ‌تاون رسید.

سیاهپوستانی که براثر این‌ناآرامیها بی‌خانمان شده‌اند شکایت داشتند که‌پلیس از گروه سنت‌گرایان حمایت کرده است. این در حالی است که سه‌روزنامه‌نگار نیز که برای تهیه گزارش به محل رفته‌بودند مجروح شدند. از سوی دیگر اعضای جناح مخالف لیبرال در پارلمان آفریقای‌جنوبی خواستار تحقیق در مورد وقایع روی‌داده در کراس‌رود واقع در نزدیکی کیپ‌تاون شدند.

در این تحقیقات باید به ادعاهای مربوط به حمایت پلیس از سنت‌گرایان سیاهپوست در مقابل رایکال های‌جوان رسیدگی شود. اعضای پارلمان تقاضا کردند باتوجه به ناآرامی های اخیر در منطقه کراس‌رود، حالت فوق‌العاده اعلام شود. پلیس آفریقای‌جنوبی اعلام کرد ده جسد را مورد شناسایی قرار داده، لیکن ساکنین محلی رقم کشته‌شدگان را پانزده نفر ذکر کردند. از سوی دیگر به گزارش رادیو بی‌بی‌سی، گروههای موسوم به محافظه‌کاران به یک ناحیه سیاهپوست‌نشین بنام «بیک‌کراس‌رود» حمله‌ور شده و کلبه های سیاهان را به آتش کشیده‌اند که در نتیجه هزاران‌نفر بی‌خانمان شده‌اند. نزول باران سنگین در روز گذشته موجب فروکش کردن نسبی آشوبها شده است.

«طارق عزیز»: درآسمان روابط عراق وفرانسه هیچگونه ابری که موجب تیرگی مناسبات دوکشور باشدوجودندارد

پاریس ـ خبرگزاری رویتر ۲۰٫۳٫۶۵ طارق عزیز، وزیر خارجه ومعاون نخست‌وزیر رژیم‌عراق درطول سفررسمی دوروزه خود به فرانسه، دیروز در کاخ الیزه با فرانسوا میتران، رئیس جمهوری فرانسه ملاقات کرد. میتران‌در این ملاقات ضمن اعلام حمایت فرانسه از عراق، به طارق عزیز اطمینان داد که فرانسه‌به‌تعهدات خود در قبال عراق عمل خواهد کرد. (عکس‌رادیوئی اطلاعات)

پاریس ـ خبرگزاری فرانسه:

طارق عزیز وزیر خارجه عراق روز سه شنبه تاکید کرد که از دیدار دو روزه‌اش از پاریس کاملا راضی است.

عزیز که درپایان گفتگو ـ هایش با رهبران فرانسه‌در یک مصاحبه مطبوعاتی سخن می گفت تاکید کرد که در آسمان روابط عراق و فرانسه هیچگونه ابری که موجب تیرگی مناسبات دو کشور باشد وجود ندارد. ظاهرا اشاره عزیز به نزدیکی پاریس به‌تهران بود.

عزیز در این موردگفت: ما به دوستانمان‌و گزینش‌های سیاسی آنها احترام می گذاریمو اگردوستانمان بخواهند با تهران روابط عادی برقرار کنند این مسئله مربوط به خود آنها است و ما به هیچ وجه این تصمیم را نشانه‌دشمنی نسبت به خود تلقی نمی کنیم.

عزیز اظهاراطمینان کرد که دگرگونی روابط بین پاریس و تهران به هیچ وجه نمی تواند روی‌روابط بین فرانسه و عراق اثر بگذارد.

ناظران اظهار عقیده کردند که از سخنان وزیر خارجه عراق‌چنین‌بر می‌آید که رهبران فرانسه به وی اطمینان داده‌اند که گرایش پاریس به تهران، هیچگونه تاثیری در روابط مالی و نظامی بین فرانسه و عراق نخواهد داشت.

معذلک وزیر خارجه عراق درباره ماهیت تعهداتی که احتمالا فرانسه نسبت به بغداد به عهده گرفته‌توضیح روشنی نداد وهمینقدر گفت که مذاکراتش با رهبران فرانسه موفقیت‌آمیز وبسیار سودمند بود و هدفهائی‌که وی از این دیدار داشته برآورده شده است. طارق عزیز حاضر نشد در باره جزئیات مذاکرات مربوط به مسایل مالی و نظامی توضیحی بدهد. به گفته منابع آگاه، فرانسه مایل است قبل از تحویل سلاح‌های جدید به عراق تضمین کافی برای دریافت بهای تسلیحات مورد درخواست بغداد به دست بیاورد.

پاره‌ای ازگزارش‌های تائید نشده حاکی است که ممکن است برخی‌کشورهای عربی همسایه عراق، که ازاشغال شبه جزیره فاو از سوی ایران به وحشت افتاده‌اند پرداخت بهای تسلیحات جدیدرا تضمین کنند.

از سوی دیگر بنا به‌گزارش خبرگزاری آلمان غربی فرانسوا میتران، رئیس جمهوری فرانسه روزگذشته در ملاقات با طارق عزیز معاون‌نخست‌وزیرعراق‌ضمن اعلام حمایت‌فرانسه ازعراق گفت تلاش‌هایی که پاریس جهت بهبود روابط باایران انجام می‌دهد تنهادرصورتی است که به روابط «نزدیک و فعال» فرانسه و عراق صدمه‌ای‌وارد نیاورد.طارق عزیز قبل از ملاقات باژاک شیراک، نخست‌وزیرفرانسه درکاخ‌الیزه‌بامیتران ملاقات نمود و درپاسخ به‌اظهارات میتران ضمن ابراز رضایت عراق‌از«روابط بسیارحسنه» بافرانسه، از وی دررابطه با حمایت مداوم فرانسه از صلح وثبات در منطقه خاورمیانه‌تشکر کرد.میتران نیز اطمینان داد که فرانسه که دومین منبع تسلیحاتی عراق می باشد، به تعهدات خودعمل خواهد کرد.طارق عزیز قبلا گفت ژان برنارد ریمون وزیر خارجه فرانسه به وی اطمینان داده که بهبود روابط با ایران، به مناسبات‌آن بابغدادصدمه‌ای نخواهد زد.سفر طارق‌عزیز با گزارشات تائید نشده مبنی‌برفروش ۱۴۰ میلیون دلار تسلیحات و مهمات به عراق، همزمان بود.

در این حال ناظران در پاریس اظهار عقیده کردند که‌دیدارطارق عزیزازفرانسه نشان می‌دهد که بغداد حاضر است عادی شدن روابط بین فرانسه و ایران را به شرطی که‌به‌مناسبات موجود بین فرانسه‌ـ عراق لطمه‌ای واردنسازد بپذیرد. ظاهرا فرانسه مایل است‌با حفظ روابط موجودبابغداد، روابط خودرا با تهران به حال عادی درآورد.

«حافظ اسد» بزودی از مسکو دیدار می کند

روزنامه کویتی «القبس» در شماره‌ی امروزخود نوشت: «حافظ اسد» رئیس جمهوری سوریه به‌زودی از مسکو دیدار خواهد کرد.

به گزارش خبرگزاری فرانسه به نقل ازمنابع دیپلماتیک، «القبس» تصریح کردکه،رئیس کشورسوریه دراین سفر، موافقت‌نامه‌های نظامی راکه «عبدالحلیم‌خدام» معاون رئیس جمهوری سوریه در دیدار اخیر خود از مسکو آماده نموده بود، امضاء خواهدکرد.

«القبس» متذکر می‌گردد: «حافظ اسد» در این سفر با «میخائیل گورباچف» دبیر کل حزب کمونیست شوروی دیدارو مذاکره خواهد کرد.

بگزارش خبرگزاری فرانسه

وزرای خارجه سوریه و عراق بزودی با هم ملاقات می کنند

تهران ـ واحد مرکزی‌خبر

به گزارش خبرگزاری فرانسه، فاروق‌الشرع و طارق عزیز وزرای خارجه سوریه و عراق‌جمعه آینده در مرز دو کشور یک گردهمائی خواهند داشت.

یک منبع مطمئن در «امان» گفت: اصول و تاریخ این گردهمائی در هفته گذشته درپایان تماس‌های حسین شاه اردن با رهبران دو کشور بمنظور تخفیف دادن نقاط اختلاف بین دمشق وبغداد مشخص شده است.

بسمه تعالی

آگهی دعوت مجمع عمومی عادی نوبت اول شرکت تعاونی اتحادیه ماشین‌ساز و فلزتراش تهران

در اجرای ماده ۳۵ اساسنامه‌وطبق تصمیم هیات مدیره (موضوع ماده ۲۵) اساسنامه: جلسه نوبت‌اول مجمع‌عمومی عادی شرکت تعاونی اتحادیه ماشین‌سازو فلزتراش تهران راس ساعت۵تا۷بعدازظهر روز یکشنبه مورخ ۸ تیرماه ۶۵ در محل مسجد ولی‌عصر (عج) واقع در خیابان آذربایجان تشکیل میگردد.

بدینوسیله از کلیه اعضاء محترم شرکت تقاضا میشود تا با همراه داشتن (فتوکپی پروانه کسب ـ کارت عضویت‌ـ دفترچه کالا) در جلسه مذکور حضور بهمرسانند و یا وکیل خود را از بین اعضای شرکت جهت اعمال حق رای کتبا معرفی فرمایند.

دستور جلسه:

۱ـ استماع گزارش کتبی هیئت مدیره و بازرسان
۲ـ رسیدگی و اتخاذ تصمیم‌درباره ترازنامه و حساب سود و زیان عملکرد سال مالی ۶۴
۳ـ اخذ تصمیم نسبت به ذخایر و تقسیم سود سهام و مازاد برگشتی
۴ـ اتخاذ تصمیم در مورد بودجه پیشنهادی هیات مدیره برای سال
۵ـ تصویب گزارش تغییرات اعضاء و سرمایه شرکت در سال مالی ۶۴
۶ـ تعیین خط‌مشی آینده‌شرکت
۷ـ طرح و تصویب حق‌الزحمه دو نفر از اعضاء هیئت مدیره که تمام وقت در خدمت شرکت میباشند.
۸ـ پیشنهاد افزایش سرمایه اعضاء نسبت به خرید سالیانه اعضاء.
۹ـ انتخاب بازرسان جدید.

ضمنا اعضائیکه کاندیدای بازرسی شرکت میباشند میتوانند از تاریخ انتشار این اگهی حداکثر تا ۵ روز قبل ازتشکیل مجمع عمومی مذکور با همراه داشتن مدارک بشرح زیر:

۱ ـ اصل و فتوکپی پروانه کسب
۲ ـ برگ خاتمه خدمت و یا معافیت دائم
۳ ـ فتوکپی صفحات شناسنامه
۴ ـ دو قطعه عکس
۵ ـ برگ عدم سوء پیشینه
۶ ـ کارت عضویت درشرکت(در صورت صدور از طرف شرکت)

شخصا جهت تنظیم پرسشنامه‌بعداز ظهرها از ساعت ۲ الی ۵به‌سازمان‌مرکزی تعاون کشور واقع در خیابان خردمند جنوبی شماره ۹۹ مدیریت نظارت برامور تعاونیها مراجعه فرمائید.

هیئت مدیره شرکت تعاونی ماشین ساز و فلزتراش تهران

بقیه سخن روز

ازصفحه اول

در این زمینه گوی سبقت را ربود و برگزاری هرگونه تظاهرات علیه اسرائیل را در روز قدس ممنوع کرد و عینا مثل دولت اسرائیل هر حرکتی را در آن روز مقدس سرکوب نموده و در نطفه خفه کرد.

روز قدس در داخل سرزمین های اشغالی به خون فلسطینی‌ها و جوانان تظاهرکننده آمیخته شد، پلیس صهیونیست به روی راهپیمایان فلسطینی آتش گشود، جمع کثیری شهید و مجروح شدند و بسیاری در حصار و حبس و شکنجه افتادند. روز قدس در داخل کشور عراق نیز مشابه همین سرنوشت رایافت. در این تشابه چه افتخار بزرگی است برای عراق عرب و چه افتخار بزرگتری است برای منافقین ولگرد و اخراج شده از فرانسه و نزول اجلال فرموده به کشور عراق و به مجمع بعثی‌ها!

«... کند همجنس با همجنس پرواز»! منافقین ایران را چاره‌ای جز این نیست که به میهمانی منافقین عراق بروند. مهمان و میزبان هردو از جنس یکدیگرند. منافق، شیاد، فاشیست، دریوزه و بالاخره قدرت‌طلبانی که حاضرند همه‌چیز را فداکنند وهرآستان و آستانه‌ای را ببوسند و بروبند تا لقمه‌ای و طعمه‌ای به چنگ آورند.

در هرحال، همچنانکه منافقین فارس در ادعای اولیه خویش مبنی‌بر حمایت از انقلاب و اطاعت از امام نفاق داشتند و هنوز هم در بسیاری از ادعاهای دیگر خویش نظیر ادعای ضدامپریالیسم و ضدارتجاع بودن نفاق دارند، منافقین عرب نیز در ادعای حمایت از آرمان فلسطین و قدس و مبارزه با اسرائیل و صهیونیسم و امپریالیسم، بارزترین مصداق نفاق و دورویی و دغل بوده‌اند و هستند و محک تجربه «روز قدس» این واقعیت را بیش از پیش برملا کرد.

رژیم عراق وقاحت علنی را به جایی رسانده که امسال هم مثل سال قبل صریحا از طریق رادیو، مردم قهرمان ایران را مخاطب قرار داد و مصرا از آنها می‌خواست که در راهپیمائی قدس شرکت نکنند! و علیه اسرائیل شعار ندهند که اینکار عواقب سوئی دارد و خطر دارد!

زهی شجاعت عربی! زهی «شجاعت عربی»، که خود منادی و مدعی آنند.

در مصر و مراکش و اردن و دیگر مراکز مشابه نیز روز قدس یا با خون مسلمانان رنگین شد و یا به سکوتی سخت و سنگین گذشت. مردم مصر پس‌از برگزاری نماز برای قدس و فلسطین فریاد زدند و در آنجا نیز این روز مبارک به‌دست پلیس مبارک، مظلوم و مضروب واقع شد. روز قدس و آرمان قدس با خنجری از روبرو و خنجر دیگری از پشت هدف قرار گرفت. اسراییل ازمقابل وحکام عرب ازپشت، به قدس شریف خنجر زده‌اند.

دستگاههای تبلیغاتی و خبری غرب با همه‌خباثتشان از دستگاههای تبلیغاتی و خبری عرب بهتر عمل کردند! اگر آنها «بعضا» قطره‌ای از سیل مواج و متلاطم روز قدس را با تفسیر و تعبیر دلخواه برگرفتند و نشان دادند، اینان نه از قدس چیزی گفتند و نه از کشتار شرکت‌کنندگان درتظاهرات قدس‌و راهپیمایان فلسطینی. زهی غیرت عربی! زهی «غیرت عربی»، که خود منادی و مدعی آنند.

سران سازمان‌های فلسطینی نیز غالبا روز قدس را بابی‌توجهی و بی اعتنائی عمدی قربانی می کنند و مع‌الاسف کشورهایی مانند عربستان نیزهمین راه رامی روند. نه در روز قدس تحمل شنیدن فریاد برای‌فلسطین را دارند و نه در روز حج. در ایام حج نیز مسلمانان علیه اسرائیل و آمریکا و شوروی تظاهرات می کنند و حج را احیاء می کنند. حکام عرب، حج را هجو می کنند! زیرا حج یک فریضه عبادی ـ سیاسی است و هر بعد از ابعاد آن اگر سلب و حذف شود، آن حج، دیگر، حج واقعی نخواهد بود.

بدین‌ترتیب «روز قدس» و «آرمان قدس»، دیگربه محکی تبدیل شده و به محکمی که هر متشابهی را با کمک آن می توان شناسایی کرد و ماهیت ومحتوای واقعی‌اش را شناساند. صف‌بندی‌ها، جناح‌بندی‌ها، موضع‌گیری‌ها و جهت‌گیری‌ها آشکارتر می شود. روز به روز صف اسرائیل و حامیانش به صف دروغگویان و سازشکاران و منافقان عرب و فارس و ... نزدیک و نزدیکتر می گردد. و از آنسوی دیگر نیز صف ملت‌هاو دولتهای واقعا مستقل و مبارز و معارض باصهیونیسم و امپریالیسم فشردمتر و گستردمتر خواهد شد.

در این میان حداقل دو سال است که رژیم عراق آشکارتر از همیشه علیه قدس و روز قدس وراهپیمائی برای قدس، موضع‌گیری می کند و علنی‌تر و وقیح‌تر از همه، راه قدس را به روی ملت‌ها می بندد. و به همین دلیل است که می گوئیم: راه قدس از کربلا می گذرد و امروز بیش از بیش صحت این شعار کلیدی در عرصه عمل‌و تجربه معلوم شده و به‌تعبیر حجت‌الاسلام هاشمی رفسنجانی: این‌شعار، یک‌الهام بودهو نخستین‌بار برزبان هرکس جاری شده است باید گفت به او الهام شده است.

به هر معنا و با هر تفسیر، بازهم «راه قدس از کربلا می گذرد». این شعار کلیدی، به معنای ظاهری و فیزیکی‌اش هم درست است. به معنای عقیدتی و ایدئولوژیکی‌اش هم باز همین است. به قدس نمی توان رسید مگر با عبور از کربلای حسین (ع) و حسینی‌شدن و شیوه مبارزاتی حسین (ع) را که شیوه کربلایی است انتخاب کردن.

.....

اطلاعات
یزد کرمان
چهارشنبه ۲۱ خردادماه ۱۳۶۵ـ ۱۷۹۰۴

چهارمین کاروان «لبیک گویان امام» واولین گردان «قائم» ازاستان کرمان به جبهه‌های نبرد عزیمت کردند

در صفحه ٤

۹۰ دستگاه تراکتور و ۴۳ دستگاه تیلر دستی توسط کمیته کشاورزی جهاد سازندگی زرند بین زارعین توزیع شد

در صفحه ٤

برای ایجاد مجتمع عظیم صنایع لاستیک سازی یزد ۱۲ میلیارد ریال سرمایه بکار می افتد

کارهای اجرائی فاز یک مجتمع صنایع لاستیک سازی یزد خاتمه یافت

این مجتمع در زمینی به مساحت چهل هکتار ایجاد می‌شود وقرار است بالغ بردوهزار نفر برای راه‌اندازی مجتمع صنایع لاستیک سازی یزد مشغول کار شوند

در صفحه ٤

کمیته تبلیغات جنگ استان یزد با حضور امام جمعه تشکیل جلسه داد.

کمیته‌ای بمنظور رسیدگی به‌امور خانواده‌رزمندگان دریزد تشکیل می‌شود

درصفحه٤

رئیس دبیرستان علوم و معارف اسلامی شهرستان میبد:

فارغ التحصیلان دبیرستان علوم ومعارف اسلامی می توانند در کنکور دانشگاهها نیز شرکت نمایند

★ مقدمات ایجاد واحد دخترانه دبیرستان علوم و معارف اسلامی‌درمیبد فراهم شده است.
★ برای دانش‌آموزان سایر شهرهـــای استان یزد جهت ادامه تحصیل در این دبیرستان امکاناتی از قبیل خوابگاه ، غذا و غیره در نظر گرفته شده است .

در صفحه ٤

درگرامیداشت سالروز قیام ۱۵ خرداد و روز جهانی قدس

مردم استانهای یزد و کرمان طی راهپیمائیهای باشکوهی بر ادامه جنگ تاپیروزی نهائی تأکید کردند

درصفحه٤

تیراندازان سپاه پاسداران اردکان باتکیه بر مقام نخست، مهارت خودرا به نمایش گذاشتند

درصفحه ۲

امام جمعه یزد درمراسم عبادی ، سیاسی نماز جمعه اظهار داشت :

نه تنها اسرائیل، بلکه دولتهای مرتجع عرب نیز از روز جهانی قدس وحشت دارند

در صفحه ۳

به تصمیم شورای هماهنگی امور مسکن

۳۴۰۰ قطعه زمین در استان یزد امسال به‌متقاضیان واگذار خواهد شد

★ اقداماتی برای آماده سازی اراضی محلات بهمن آباد میبد ، «مناجات» بافق و «محسن‌خان» تفت بزودی آغاز می‌شود .

در صفحه ٤

سمینار «لبیک یا خمینی» در مهریز برگزار شد

قائم‌مقام تیپ پیروز «الغدیر» پیشروی افراد تیپ را در عملیات والفجر ـ ۸ تشریح کرد

★هنگامیکه صدام نتوانست در میدان‌نبرد در مقابل لشکریان اسلام ایستادگی کند زبونانه از کشورهای شرقی و غربی و مرتجعین عرب کمک خواست .

درصفحه۳

به علت نداشتن مواد اولیه

آفتاب عمر گیوه «هفتهر» لب بام است!

درصفحه ۲

جلسه مشترك فرمانداران ، شهرداران و بخشداران یزد

استاندار یزد: گردان «قائم» هر ۴۵ روز یکبار از یزد راهی جبهه‌ها می‌شود

★ کل صادرات غیر نفتی کشور در حال حاضر بسیار ناچیز است و مسئولین در این زمینه بیشتر باید تلاش کنند تا این میزان‌گسترش و توسعه یابد.

در صفحه ٤

رئیس اداره استاندارد و تحقیقات صنعتی استان یزد :

بعلت کیفیت نامطلوب مواداولیه وفرسودگی ماشین آلات، تولیدات کارخانجات یزد اکثرا مطابق استاندارد نیست

★ کالاها پس از نمونه‌برداری و انجام آزمونهای لازم در آزمایشگاه اداره استانداردبه خارج از کشور صادر می‌گردد.

★ سال گذشته معادل ۲٤۱ میلیون ریال کالا از استان یزد به کشورهای هندوستان، شوروی، شیخ‌نشینهای خلیج‌فارس ، ایتالیاوسایرکشورهای اروپائی صادر شده است . در صفحه ٤

آقـای امیر ارجمنـد
رئیس اداره استاندارد
وتحقیقات صنعتی‌استان
یزد.

در سال گذشته

کشاورزان کرمانی ۱۱ هزار فقره تسهیلات اعتباری در قالب عقود اسلامی از بانک کشاورزی دریافت کردند

در صفحه ٤

سرپرست جدید بنیاد مستضعفان کرمان خواستار رسیدگی به امور خانواده شهدا شد

در صفحه ۳

نفرات ممتاز مسابقات نهج البلاغه مدارس یزد انتخاب شدند

در صفحه ۳

طی جلسه‌ای در استانداری یزد مسایـل جوانان و نوجوانان این استان بررسی شد

کانون‌های فرهنگی وورزشی در ایام تابستان برای دانش آموزان استان یزد تشکیل می‌شود

★ برگزاری اردوهای درون استانی‌وخارج از استان و انجام مسابقات دهگانه جهت دانش آموزان از دیگربرنامه‌های ایام فـراغت تـعطیل تابستان دانش‌آموزان یزد میباشد .

یزد ـ خبرنگار اطلاعات: به منظور بحث و تبادل نظر برای برنامه‌ریزی جهت ایام تعطیل دانش‌آموزان و فعالیت های آنان در فصل تابستان، با حضور برادران: اسلامی مدیرکل آموزش‌و پرورش استان یزد ، فقیـه فرمانده سپاه پاسداران انقلاب اسلامی استـان یزد ، محسنیان معاون اداره کل ارشاد اسلامی ، جوکـار معاون سیاسی ، اداری استانداری ، آرامون مسئـول روابط عمـومی استانداری ، سلیمانیان مسئول سیـاسی انتظامی استانداری ، سفید معاون پرورشی اداره کـل آموزش‌و پرورش، بصیری مدیرکل کار و امور اجتماعی، اعتمادیان مسئول روابط عمومی صدا و سیما مرکزیزد، زارع سرپرست اداره‌کل تربیت‌بدنی‌و تمیندی ازشورای جهادسازندگی ، جلسه‌ای در محل استانداری یزدتشکیل شد.

در این جلسه ابتدا برادر جوکار مطالبی پیرامون مسائل جوانان و نوجوانان‌و اوضاع و احوال‌اجتماعی استان یزد و وضع خانواده‌ها بیان داشت. سپس‌برادر اسلامی مدیرکل آموزش‌و پرورش ، مطالبی در رابطه با شروع فصل تعطیلات تابستانی و توجه به مسائـل اخلاقی جوانان و نوجوانان ایراد نمود و درخصوص اجرای برنامه‌های تابستانی آموزش‌و پرورش و کانون‌های فرهنگی و ورزشی توضیحاتی داد و گفت:

برنامه بگونه‌ای باید تنظیم و اجرا گردد که‌اولیاء دانش‌آموزان نظارت داشته باشند و همکاری و کمک بنمایند

بعد معاون پرورشی اداره کل آموزش وپرورش جزئیات برنامه های تابستانی که ازطرف آموزش‌و پرورش بـه اجرا گذاشته خواهد شد را به ترتیب زیر تشریح کرد:

● تشکیل کانون های فرهنگی و ورزشی در تمام شهرستانها و اجرای برنامه های تنظیمی.
● برگزاری اردو های درون استانی و انجـام مسابقات ۱۰گانه.
● برگزاری اردوها و مسافرت های‌خارج ازاستان

بقیه در صفحه ۳

معرفی مدیر کل حفاظت محیط زیست استان یزد

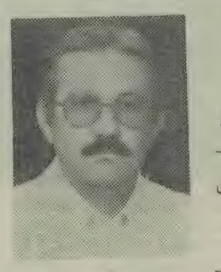

آقای‌محمدعلی آشتیانی‌زرندی
مدیرکل حفاظت‌محیط
زیست استان یزد.

یزد ـ خبرنگار اطلاعات: به گزارش روابط عمومی اداره‌کل حفاظت‌محیط زیست استان یزد، ازطرف معاون نخست‌وزیر ورئیس سازمان حفاظت محیط زیست‌کشور، برادر محمدعلی آشتیانی‌زرندی به سمت مدیرکل حفاظت محیط زیست استان یزد منصوب و مشغول کار شد. به همین مناسبت جلسه معارفه‌ای با حضور برادر جوکار معاون سیاسی . اداری استانداری یزد و کارکنان اداره کل حفاظت محیط زیست استان در محل آن‌اداره برگزار شد. در این مراسم برادر جوکار ، طی سخنانی نقش کارکنان دولت در ایـن لحظـات حساس تشریح کـرد و تلاش و کوشش و صرفه‌جوئی بیشتر را برای پیشبرد اهداف مقدس انقلاب اسلامی توصیه نمـود. سپس از خدمات برادر صمدزاده مدیرکل قبلی آن اداره قدردانی شد و آنگاه برادر آشتیانی‌زرندی مدیرکل جدید رامعرفی نمود.

آقای آشتیانی پیش‌از این مدیریت اداره کل‌حفاظت محیط زیست آذربایجان‌شرقی را عهده‌دار بوده است.

نوبت‌اول
پروانه‌حمل تفنگ ساچمه‌زنی کالیبر۱۲ ۳٤۷۸ متعلق به اینجانب جهانگیر تاج آبادی به شماره ۳۵۱٦٤ مفقود گردیده. آ ـ ش ۹۲۷۲

اقدامات کمیته بهداشت ودرمان جهاد سازندگی شهر بابك

شهربابک‌ـ خبرنگار اطلاعات: برای پیشبردبهداشت و بهسازی روستاها ، کمیته بهداشت و درمان جهاد سازندگی شهرستان شهربابک توانسته است اقدامات زیر را در سال ٦٤ انجام دهد.

دراین رابطه آبشخورهای دامی، بهداشتی و ۳۲ منبع آب‌جهت دامداران منطقه ساخته شد. از دیگـر اقدامات این کمیته شن‌ریزی کوچه‌های۳ روستا بطول ۷ کیلومتر با هزینه‌ای معادل ۵۰۰ هزار ریال میباشد . همچنین جهت مبارزه با حشرات موذی در ۱٤روستابا هزینه‌ای معادل۱۵۰هزارریال‌اقدام‌به‌سمپاشی‌گردیدو برای ٦۰ روستا با هزینه‌ای معادل ۸۰ هزار ریال شناسنامه و دیگر مایحتاج تهیه شد.

از فعالیتهای دیگر این کمیته کلرزنی و ضدعفونی کردن آب آشامیدنی۹ روستای منطقه میباشد و علاوه‌بر این فعالیتها تعمیر و نگهداری ابنیه‌ی بهداشتی ۲روستا را باید ذکر کرد که‌با صرف هزینه‌ای معادل ۲۰۰هزار ریال انجام گرفته است

اقدام دیگر این کمیته، احداث منبع سوخت‌برای یکی از گرمابه‌های روستا با هزینه‌ای معادل ۸۰هزار ریال میباشد.

جبهه ومردم

سیل کمکهای ایثارگرانه مردم استانهای یزد و کرمان روانه جبهه‌ها شد

★ ۱۱۰ تن‌هندوانه از طرف روستائیان فاریاب کهنوج و ١٤ تن ماست و کدو از سوی مردم استان یزد برای رزمندگان ارسال شد.

یزد‌ـ خبرنگار اطلاعات: سومین کاروان‌راهیـان کربلا و دومین کاروان لبیک یا امام استان‌یزد متشکل از نیروهای رزمنده آموزش دیده یزد شهرهـــای اردکان بافق، تفت، مهریز، میبد، هابلد، پشتکوه و پشتکو هرات وموروست وعقدا رهسپار مناطق جنگی شدند.

نیروهای رزمنده نقاط مختلف استان پس‌از عـزیمت به‌یزد و اجتماع درجوار تربت پاکسومین‌شهیدمحراب آیت‌الله صدوقی در مسجد حظیره و صرف افطار و اقامه نماز جماعت طی مراسم باشکوهی درمیان‌فریادهای جنگ‌جنگ تاپیروزی و بدرقه پرشور مردم همیشه در صحنه یزد عازم جبهه‌های نبرد با دشمن متجاوز شدند.

★ عزیمت جهادگران جیرفت

کرمان‌ـ خبرنگار اطلاعات:
مردم همیشه در صحنه و ایثارگر استان کرمان با حضور در جبهه‌های جنگ تحمیلی،رزمندگان‌تو انمند اسلام را در رزم بی‌امان با دشمن متجاوزی می‌کنند.

دراین رابطه گروهی ازنیروهای تخصصی‌ـرزمی جهاد سازندگی شهرستان جیرفت در میان بدرقه گـرم وپرشور مردم همیشه در صحنه و جهادگران ایـن شهرستان رهسپار مناطق جنگی کشور شدند.

★ اعزام گروه فنی ـ مهندسی اداره راهو ترابری استان یزد

یزدـ خبرنگار اطلاعات:
طبقات مختلف مردم ایثارگراستان‌یزد با حضور گسترده در جبهه‌های جنگ،همچنان رزمندگان‌سلحشور اسلام رایاری می‌کنند.

دراین رابطه یک گروه فنی‌ـ مهندسی متشکل از مکانیک، کمک مکانیک، تکنسین، سرویسکار، راننده و باطری‌ساز به سوی مناطق جنگی عزیمت کردند.

این گروه از سوی اداره کل راه و ترابری‌استان یزد به جبهه‌ها اعزام شدند.

★ عزیمت نیروهای آموزش دیده میبد

میبد: خبرنگار اطلاعات: در ادامه عزیمت گسترده وبی‌وقفه نیروهای داوطلب بسوی مناطق جنگی‌کشور، گروهی از نیروهای آموزش دیده و طرح‌لبیک‌یاخمینی بسوی جبهه‌های جنگ تحمیلی عزیمت کردند.

از مراسمی که به همین منظور در میبدترتیب‌یافته بود، مردم همیشه در صحنه و ایثارگر این‌شهرستان داوطلبان اعزامی را بدرقه کردند.

★ از ابتدای ماه جاری‌ازسوی مردم ایثارگر استان کرمان ١٤ میلیون ریال وجه‌نقدبرای کمک به‌رزمندگان اسلام اختصاص یافته است.

★ اعزام نیروهای متخصص از شرکت سنگ‌آهن مرکزی

یزد: در ادامه عزیمت‌گسترده داوطلبان از گوشه وکنار استان یزد، گروهی از نیروهای فنی‌ـ تخصصی شرکت سنگ‌آهن مرکزی ایران (بافق) طی مراسمی در میان بدرقه پرشور اهالی و دیگر همکاران خودراهـی مناطق جنگی کشور شدند، تارزمندگان اسلام را درنبرد بی‌امان بادشمن متجاوز یاری کنند.

★ کمکهای روستائیان رفسنجان به‌رزمندگان

کرمان‌ـ خبرنگار اطلاعات: درپی کمکرسانی و حمایت وپشتیبانی از رزمندگان جبهـه‌هـای نبـرد طی اردیبهشت ماه سال جاری از سوی اهالی همیشه در صحنه روستاهای درجوز، محمدآباد میثم، اسلام‌آباد، جعفرآباد نوق، رضاآباد، قوام‌آباد، عباس‌آباد آغفور، کریم‌آباد، چاروک خنامان، خنامان، ارجاس، ناصریه، حسن‌آباد، نوش‌آباد، دولت‌آباد، جنت‌آباد، خلیل‌آباد ، فخرآباد، لاهیجان، گورکه، هرمزآباد، جعفـرآباد، تاج‌آباد، کفتیه و حمیدآباد از توابع شهرستان رفسنجان جمعا مبلغ ٤۲۸ هزار ریال وجه نقد ویک جفت گوشواره‌طلا به‌این امر اختصاص یافت .

درهمین‌رابطه ۲۰۰ کیلو گندم ومقدار قابل توجهی اقلام موردنیازجبهه‌ها شامل:روغن، قند وشکر،خاکشیر، صابون، کمپوت و کنسروجات، عرقیات، برنج، پسته، لباس. چای وگونی خالی جهت ارسال‌به‌جبهه‌ها تحویل ستاد پشتیبانی و مهندسی جنگ جهاد سازندگی این شهرستان گردید .

★ اهداء کمک از سوی مردم ایثارگر شهرستان شهر بابک

کرمان‌ـ خبرنگار اطلاعات: روابط عمومی جهاد سازندگی استان کرمان اعلام کرد: جهت لبیک به‌ندای رهبر کبیر انقلاب اسلامی وبمنظور کمکرسانی‌به‌جبهه های نبرد، طی سال گذشته از سـوی مـردم ایثـارگر شهرستان شهر بابک مبلغ ۹۰۰ هزار ریال وجه نقد، ۸قطعه طلاجات، ۳۱۰۰ کیلو روغن نباتی، ۳۵۰۰بطری آبلیمو، ۳۰۷۲ عدد باطری قلمی، ٤۱٤۰ دست لباس ، ٤ هزار عدد گونی خالی، یک کارتـن نان خشک، ۲۰ کارتن مواد پاک‌کننده به همراه ۲۵ کیلو قند، ۱۵۰ کیلـو خاکشیر، ۱۵ کیلو برنج، ۲۵ کیلو کشک، ۵۵۰ کیلو بادام وگردو همچنین مقدار ۸۰ کیلو چای و ۹۷۰عدد کمپوت وکنسرو تحویل ستاد پشتیبانی و مهندسی‌جنگ جهاد سازندگی شهرستان‌شهربابک گردید تابرای‌استفاده رزمندگان اسلام به مناطق جنگی‌ارسال گردد .

★ ارسال ۱۲ کامیون هندوانه از طرف روستائیان جیرفت

کرمان‌ـ خبرنگار اطلاعات: بمنظور تقویت هرچه بیشتر جبهه‌های جنگ تحمیلی طی ماه گذشته ازسوی ساکنان روستاهای امیرآباد نظریان، حاج‌آباد مشیری، عنبرآباد، ریگ‌آباد، حسین آباد، حاج‌آباد گرم،بندسراجی، امیرآباد نظری از توابع شهرستان جیرفت مبلغ۴۱هزار ریال وجه نقد، ۱۲ کامیون هندوانه ویک کامیون گوجه وخیار سبز جهت ارسال به جبهه‌ها تحویل‌ستادپشتیبانی ومهندسی جنگ جهاد سازندگی این شهرستان‌گردید.

★ ۱۱۰ تن هندوانه اهدائی روستائیان فاریاب کهنوج

کرمان‌ـ خبرنگار اطلاعات: بمنظور کمکرسانی و حمایت از رزمندگان کفرستیز سپاه اسلام ولبیک‌به‌ندای پیامبرگونه رهبر کبیر انقلاب وهمچنین بمنظور تقویت جبهه‌های جنگ تحمیلی از سوی مردم ایثارگر روستاـ های فارباب از توابع شهرستان کهنوج مبلغ ۸۰۰هزار ریال وجه نقد و ۱۱۰ تن هندوانـه جهت ارسال به جبهه‌ها تحویل ستاد پشتیبانی ومهندسی جنگ جهاد سازندگی شهرستان کهنوج گردید .

★ کمک‌نقدی‌کمیته‌امورصنفی شهرستان‌مهریز

مهریزـ خبرنگار اطلاعات: درادامه کمک هـای ایثارگرانه مردم همیشه در صحنه شهرستان مهریز، از طرف کمیته امور صنفی این شهرستان مبلغ ۳۵ هزار ریال وجه نقد تحویل‌ستادپشتیبانی جنگ‌جهادسازندگی مهریز دادمند.

★ کمکهای عشایر منطقه بردسیر و روستائیان بافت

کرمان : در ادامه کمک‌های مردم ایثارگر استان کرمان به جبهه‌های نبرد ، در شهرستان بردسیر از سوی عشایر ایل کماجی و طیاری مبلغ ٦۸ هزار ریال وجه‌نقد، توسط دانش‌آموزان مدارس سنگ‌صیاد ، طالقانی ، بابکهن و بیدخان مبلغ ۹۰ هزار ریال به حساب‌هـای ویژه واریز شد .

همچنین از سوی اهالی روستاهای دولت‌آباد ، قادرآباد، ارزوئیه ، ده‌لاجین، دشت‌آب و سیاهکوه از توابع شهرستان بافت مبلغ ۹۷ هزار ریال وجه نقد ، ۱۱ راس گوسفند و مقداری نان خشک و آبلیمو و توسط اهالی روستاهای دوسازی ، جهادابد، میثم‌آباد، علی‌آباد، نل‌شیراز ، حاجی‌آباد، گرم ، گزآباد و بلوک ۱٦کامیون هندوانه ، بادمجان و گوجه فرنگی به جبهه‌ها ارسال گردید .

★ کمک ١٤ میلیون ریالی مردم استان کرمان

کرمان ـ خبرنگار اطلاعات : به منظور کمک بـه رزمندگان اسلام از اول خرداد ماه جاری تاکنون جمعا ١٤ میلیون و ۵۰۰ هزار ریال از سوی مردم همیشه در صحنه استان کرمان اختصاص یافته است.

در این مدت از سوی مردم شهرستان زرند مبلغ ٤ میلیون و ۲۰۰ هزار ریال ، شهرستان کرمان مبلغ ۳ میلیون و ۱۰۰ هزار ریال ، شهرستان شهربابک مبلـغ دو میلیون و ۷۰۰ هزار ریال ، شهرستان کهنوج مبلغ یک میلیون و ۵۰۰ هزار ریال ، شهرستان سیرجان مبلغ یک میلیون ریال ، شهرستان رفسنجان مبلغ ۹۵۰ هزار ریال، شهرستان بافت مبلغ ۵۰۰ هزار ریال، شهرستان بردسیر مبلغ ۲۵۰ هزار ریال، شهرستان جیرفت مبلغ

بقیه در صفحه ۲

در مسابقه‌ای با شرکت ۴۰ داوطلب

تیراندازان سپاه پاسداران اردکان با تکیه بر مقام نخست، مهارت خود را به نمایش گذاشتند

... جمعی از شرکت کنندگان در مسابقات تیراندازی اردکان .

اردکان ـ خبرنگار اطلاعات: توسط تربیت بدنی سپاه پاسداران انقلاب اسلامی شهرستان اردکان، یکدوره مسابقات تیراندازی باشرکت بیش از ۴۰ نفر از داوطلبان کمیته انقلاب اسلامی، ژاندارمری، شهربانی و برادران سپاه پاسداران انقلاب اسلامی شهرستان اردکان، یکدوره باحضور حجت‌الاسلام جماعتی سرپرست عقیدتی سیاسی ژاندارمری اردکان و سروان حیدری فرمانده ژاندارمری اردکان ومسئول تربیت بدنی سپاه پاسداران اردکان در محل اردوگاه قدس اردکان انجام گردید، تیراندازان سپاه پاسداران باکسب ۲۹٫۴ امتیاز اول، ژاندارمری با ۲۲٫۸ امتیاز دوم، شهربانی با ۲۱٫۲ امتیاز سوم شدند وافراد کمیته انقلاب اسلامی باحراز ۱۰٫۶ امتیازمقام چهارم را به‌دست آوردند .

گیوه های «هفتهر» می‌تواند در راه خودکفائی نقش موثری ایفا نماید

ضمنا لازم به‌یادآوری است که گیوه در ندوشن، شیراز، تفت ومهریز هم بافته می‌شود ولی گیوه هندی «هفتهر» از همه جالبتر است .

آفتاب عمر گیوه «هفتهر» لب بام است!

... پای درددل زهرا جعفری یکی از گیوه‌بافان «هفتهر» اردکان :

گیوه‌بافان روستای «هفتهر» ازنظر تهیه مواداولیه گیوه‌بافی درمضیقه قرار دارند و کم‌کم این صنعت‌بومی در ده مزبور راه زوال می‌پیماید ...

★ گیوه نمای هندی «هفتهر» با ظرافت و مرغوبیت خود معروفیت زیادی پیدا کرده است.

★ در کار گیوه بافی زنان «هفتهر» ازقابلیت خاصی برخوردار میباشند.

★ زنان و مردان میانسال که میتوانند به خودکفائی مملکت کمک کنند ، حالیه به علت در دسترس نبودن مواد اولیه‌بیکارند و در نتیجه نیروی قابل توجهی در این میانه به‌هدر میرود.

اردکان ـ خبرنگار اطلاعات: روستای «هفتهر» از توابع بخش «مقدا» در ۷۰ کیلومتری شهرستان «اردکان» واقع است و بیش از ۸۵۰ نفر جمعیت دارد . اهالی روستای «هفتهر»، معمولا مردان به‌امور کشاورزی ویا کارهای متفرقه وزنان به‌امور خانه‌داری وبعضی نیز به قالیبافی مشغولند ودراین میان عده‌ای از زنان ومردان روستای «هفتهر» که هنر گیوه‌بافی رامی‌دانند بیکارند! لازم به توضیح است که گیوه «هفتهر» به‌علت مرغوبیت خاص، معروف وموردتوجه همگان درمنطقه می باشد وقادر است در رابطه با خودکفائی و نیز در امر بردن صنعت به روستا نقش شایان توجهی را ایفا نماید. در این رابطه‌باخواهر زهرا جعفری که در صنعت‌گیوه‌بافی دستی توانا دارد مصاحبه‌ای انجام شده، وی اظهار داشت: بیش از ۵۱ سال دارم واز ۲۵ سالگی شروع به‌گیوه‌بافی‌نمودم. در اوایل بابت دستمزد هر گیوه بما ۱۰ ریال‌دستمزد می‌دادند گیوه‌مذکور ۱۰۰ ریال به‌فروش می‌رسید واکثر مردم این روستا به‌کار گیوه‌بافی مشغول بودند. زنان نخ‌ها را برداشته ومی‌تابند وآن را پنج‌لا می‌کنند وبعد پائین نخ گیوه، معمولی را قالیبندی می‌نمایند. علاوه‌براین نوعی گیوه دیگر دراین روستادرست می‌شود که اول نخ را ده‌لا نموده و می‌تابند و این نوع گیوه به‌گیوه هندی معروف است‌که بسیار ظریف وتقریبا همه‌پسند می‌باشد ومردان نیز دراین کار به زنان کمک می‌کنند وبا پارچه که بصورت لایه لایه می‌باشد وچرم نتر کف گیوه را درست می‌کنند. ودر هر صورت‌گیوه «هفتهر» دارای لطافت خاصی است‌و ظاهر خوبی‌دارد. از مزایای دیگر گیوه‌ها این است که می‌توان آن را در جاهای گرمسیری و یا برای کوهنوردی پوشید و به علت مقاومت زیادی که در برابر سنگ دارد خیلی بهتر از کفش معمولی است. بعلاوه ازاین گیوه‌ها در جاهائی که هوای آن گرم است بخوبی استفاده می‌شود زیرا کفش‌های معمولی کف آنها لاستیکی ویا چرمی است وبه چشم زیان می‌رساند ولی گیوه «هفتهر» ازهرجهت مناسب می‌باشد .

دراین رابطه همچنین بااستاد علی رضا یمانی که ۶۳ سال دارد واز ۲۰ سالگی تخت‌کشی گیوه می‌کرده گفتگوئی انجام شد. وی گفت: پوشیدن گیوه از نظرطبی بسیار مناسب است وتقریبا از گوری‌و خرابی چشم جلوگیری می‌کند ونیز کفش فقط ۲ماه مقاوم‌است ولی گیوه تایکسال به‌علت نخی بودن‌رویه وسختی کف آن دوام دارد وهرساله عده زیادی به‌این روستا برای خرید گیوه مراجعه می‌کنند ودرخواست خرید گیوه به میزان زیاد دارند ولی متاسفانه به علت نداشتن امکانات این صنعت دستی به‌حال رکود درآمده وزنان ومردان میانسال وپیر که می‌توانند به خودکفائی این مملکت کمک کنند حالیه بیکارند وبجای کار سازنده مرتبا در کوچه‌ها واطراف پرسه می‌زنند ونیروهای انسانی که واقعا قابل استفاده است هدر می‌رود. وی‌اضافه کرد: از مسئولین می‌خواهیم برای خودکفائی و جلوگیری ازورودکفشهای خارجی وصرفه‌جرئی چرم وسایل‌مورد نیاز گیوه که شامل نخ، پوست شتر وکرباس می‌باشد را دراختیار این روستائیان قرار دهند.

شیخ‌علی صدوقی در یزد به رحمت ایزدی پیوست

یزد ـ خبرنگار اطلاعات: شیخ علی صدوقی برادر سومین شهید محراب حضرت آیت‌الله صدوقی در هفته گذشته در یزد به رحمت ایزدی پیوست.

جنازه آن فقید سعید با حضور حجت‌الاسلام حاج‌شیخ محمد علی صدوقی معاون شورای عالی قضائی، جمعی از روحانیون استان و اقشار مختلف مردم تشییع و به خاک سپرده شد.

مجلس ترحیمی به این مناسبت از سوی آیت‌الله خاتمی نماینده امام و امام جمعه یزد در مسجد حظیره یزد برگزار شد و طی آن توسط حجت‌الاسلام راشد سرپرست بنیاد شهید استان یزد از آن فقید سعیدتجلیل به عمل آمد.

از سوی معاون نخست‌وزیر و سرپرست بنیاد مستضعفان کشور

سرپرست بنیاد مستضعفان استان کرمان معرفی شد

کرمان ـ خبرنگار اطلاعات: معاون نخست‌وزیر و سرپرست بنیاد مستضعفان ضمن حضوردر جلسه‌شورای اداری استان کرمان ، آقای محمد فیضی را به سمت سرپرست جدید بنیاد مستضعفان کرمان معرفی کرد.

مهندس مظاهری معاون نخست‌وزیر و سرپرست بنیاد مستضعفان طی جلسه شورای اداری استان‌کرمان، ضمن تشریح وضعیت اقتصادی کشور از جنگ به‌عنوان مهمترین مساله یادکرد و ازوحدت و همسوئی‌مسئولین اجرائی به عنوان یک ابزارموثر در وضعیت فعلی‌کشور نام برد.

وی در همین جلسه آقای محمد فیضی را به عنوان سرپرست بنیاد مستضعفان کرمان معرفی کرد.

معاون نخست‌وزیر آنگاه به اتفاق سرپرست جدید بنیاد مستضعفان کرمان و تنی چند از مسئولان‌قسمتها، از چند واحد کشاورزی و صنعتی بنیاد بازدید به عمل آورد.

مهندس مظاهری آنگاه در جلسه معارفه‌ای که با حضور کلیه کارکنان و مسئولان بنیاد در محل دفتر سرپرستی بنیاد کرمان تشکیل شده بود ، ضمن معرفی آقای فیضی به عنوان سرپرست جدید بنیاد، اهداف و سیاست های این نهاد را برای‌کارکنان بنیاد تشریح کرد. وی‌در پایان‌جلسه خواستار افزایش بیش‌ازپیش فعالیت‌های همکاران در زمینه های فرهنگی ، اقتصادی ونظامی شد.

باریختن مقداری بنزین

جوانی درمیبد خودرا به‌آتش کشید

میبد ـ خبرنگار اطلاعات: جوانی با ریختن مقداری بنزین بر روی لباسهایش، در میبد خود را به آتش کشید و براثر شدت جراحات وارده جان‌سپرد.

حادثه هنگامی اتفاق افتاد که جوانی بنام علی زارعی محمودآبادی شب هنگام در منزل مسکونی‌خود، به‌اتاق خواب می‌رودو پس از قفل کردن درب ورودی اتاق، مقداری بنزین بر روی لباسهایش میریزد، وی آنگاه با کبریت خود را به‌آتش می‌کشد و در همین حال مادر وی که در منزل بوده متوجه جریان میشود و فورا به‌سراغ پسرش می‌شتابد.

علی که لباسهایش در حال سوختن بود بامشاهده مادرش از خانه بیرون می‌رود ودر حین دورشدن از منزل در حالیکه شعله‌های آتش ازوی زبانه می‌کشید، به زمین می‌افتد و مردم او را جهت انجام معالجات درمانی به بیمارستان شهدای میبد انتقال می‌دهند.

وی بلافاصله به بخش سوانح و سوختگی بیمارستان شهید صدوقی یزد منتقل می‌شود ولی به‌علت شدت جراحات وارده ناشی از سوختگی، جان به‌جان‌آفرین تسلیم می‌کند.

علت خودسوزی این جوان میبدی از سوی‌مقام‌های قضائی تحت بررسی می‌باشد.

سیل کمکهای ایثارگرانه مردم استانهای یزد و کرمان روانه جبهه‌ها شد

★ کمک ۲ میلیون ریالی کارکنان آموزش و پرورش استان کرمان

کرمان : در ادامه کمکهای مردم استان کرمان به جبهه‌های نبرد از سوی کارکنان آموزش و پرورش استان کرمان مبلغ دو میلیون و ۲۲۷هزارریال‌جمع‌آوری و باین امر انسانی اختصاص یافت .

★ مراسم باشکوه تشییع شهدا

یزد ـ خبرنگار اطلاعات :

طی مراسم باشکوهی با حضور یکپارچه مردم همیشه در صحنه یزد پیکرهای پاک ۳ تن از شهدای یزد که در نبرد با دشمن متجاوز به درجه رفیع شهادت نائل آمده بودند ، تشییع شد .

این شهدا عبارت بودند از : غلامرضا رشیدی از یزد، حسین دهقان از روستای سخوید و احمد دشتی از رحمت‌آباد یزد .

پیکرهای پاک شهدای یاد شده پس از انجام مراسم مذهبی در کنار سایر شهدای جنگ تحمیلی به خاک سپرده شد .

کوهبنان ـ خبرنگار اطلاعات :

درمیان غم و اندوه انقلابی مردم کوهبنان پیکرپاک شهید حسن زکی‌زاده که در رویاروئی با دشمن متجاوز به درجه رفیع شهادت نائل آمده بود ، تشییع شد .

در این مراسم حجت‌الاسلام عسکری امام جمعه، تنی چند از روحانیون و مسئولان محلی حضور داشتند و طی آن پیکر پاک این شهید تشییع و در گلزار شهدا به خاک سپرده شد .

۲۰۰ هزار ریال و شهرستان بم مبلغ ۱۰۰ هزار ریال به این امر الهی انسانی اختصاص یافته است .

★ ارسال ۱۴ تن ماست و کدو از استان‌یزد

یزد : از سوی ستاد پشتیبانی جنگ جهاد سازندگی استان یزد کمکهای اهدائی مردم این استان طی چند روز گذشته توسط ۶ دستگاه کامیون به‌جبهه‌های جنوب و غرب کشور فرستاده شد .

این کمکها ، شامل ۴ تن ماست ، ۳۱۲۰ قوطی آبمیوه ، ۱۱۰۰ کیلو مربا ، ۱۰ تن کدو ، ۷۵۰ کیلو آرد، ۱۳۸۰ کیلو حبوبات ، ۴۱۸ کیلو روغن ، ۹ کارتن بیسکویت ، ۶۰ کیلو نبات ، ۱۶۰ کیلو چای ، ۱۰۰جعبه نوشابه ، ۴۲۰ عدد ظروف آشپزخانه ، ۸۲ دست لباس، ۱۵ عدد ورق «گالوانیزه» ، ۲۷ جفت پوتین ، ده هزار عدد گونی خالی ، ۲۰۰ کارتن پودر و صابون و ۲۲ تن سیمان می‌باشد .

★ کمکهای کارکنان شهرداری «رابر» و دانش‌آموزان شهربابک

کرمان : در ادامه کمکهای استان کرمان به‌جبهه‌ها از سوی کارکنان شهرداری رابر مبلغ ۷۵ هزار ریال و توسط دانش‌آموزان مدارس شهید نظریان ، صداقت ، ارشاد، ولی‌عصر و دهج شهربابک مبلغ ۲۹ هزار ریال به حساب‌های ویژه واریز شد .

همچنین از سوی کارکنان اداره کل راه و ترابری استان یکهزار و ۶۰ شیشه آبلیمو و مقداری قند ، خاکشیر و گل‌ختمی به این امر الهی انسانی اختصاص یافت .

آقای خبرنگار ! کوهبنان جزئی از شهرستان زرند است

کرمان ـ خبرنگار اطلاعات:

بدنبال درج خبری پیرامون بازدید حجت‌الاسلام مطهری نماینده زرندکرمان ازمنطقه کوهبنان، خبرنگار اطلاعات منطقه کوهبنان در خبر ارسالی به تهران، حجت‌الاسلام مطهری را اشتباها به‌عنوان نماینده کوهبنان‌در مجلس شورای اسلامی‌ذکر کرده بود که خوانندگان استحضار دارند ایشان نماینده زرندمی باشند.جهت روشن شدن‌ذهن خوانندگان گرامی لازم است این نکته روشن شود که کوهبنان جزئی از شهرستان زرند کرمان می باشد و خبرنگار اطلاعات درکوهبنان اشتباها حجت‌الاسلام مطهری را به عنوان نماینده کوهبنان در مجلس شورای اسلامی قید کرده بود در صورتی که ایشان نماینده‌زرند درمجلس شورای اسلامی هستند .

بدینوسیله مراتب جهت آگاهی عموم درج می شود.

ضمنا در همین رابطه از سوی یکی از خوانندگان گرامی روزنامه بنام آقای حسین صابری نامه‌ای‌برفتر سرپرستی‌اطلاعات درکرمان ارسال شده که متن آن‌عینا بنظر خوانندگان عزیز می‌رسد :

روزنامه محترم اطلاعات، با سلام گرامی

راستی چرا ؟

برای دومین بار است که در زاویه دید مجلس خبرگان از روزنامه اطلاعات ویژه کرمان می‌خوانم که "نماینده زرند در مجلس خبرگان اسلامی مسائل مشکلات کوهبنان را مورد بررسی قرار داد ....."

بیش از سه سال است که از دومین دوره مجلس خبرگان اسلامی می‌گذرد و برای عده‌ای از مردم خدمتگزار روشن نشده که چرا برادر ارجمند جناب حجت‌الاسلام والمسلمین مطهری نماینده کرمان است ؟ اگر اخبار انتخابات دوره دوم انقلاب را باور کنیم که مشارالیه نماینده مردم قهرمان و شهید پرور شهرستان زرند در تمام از جمله کوهبنان است که این مطلب را آقای ناخوده نشان میدهد اگر به بعضی از گفته‌ها که به عرض کنم !! فرستاده‌ای از روزنامه‌ها از اطلاعات ویژه کرمان اهمیت بدهیم برای ایشان تعجب آور است که بخش کوهبنان از شهرستان زرند جدا شده و برای خود حوزه نمایندگی مستقل داشته باشد و نماینده‌ای جداگانه !! کلمه که اطلاعات هیچ اطلاع ندارد که نماینده شهرستان زرند در تمام آیین مطرح است که اگر چنین است خوشا حال بی اطلاعان زیرا

هرچه بگذرد نقش بدتر واقع بروزی که بگذرد نکتر

کلمه خدای نکرده خط وسط بازی و جناح‌گرایی بین نیروها به روزنامه‌ها کشیده است که جای تعجب و تاسف است امیدوارم که چنین نباشد و اینچنین اشتباهات چاپی !! از روی عدم اطلاع و بی خبری باشد که باز هم جای تاسف است !

سرمقاله دومین عدد بعنوان سیمرغ شهرزند یکی به مسائل عشق انقلابی است در مسائل دیگر از مقاله خط و خطبازی و نفاق از مقاله این محترم روزنامه اطلاعات است در کرمان میخوانم که با کمیت بررسی تحقیق و دقیق و خارج از هرگونه غرض و اشتباه و تحریف بیت بر روی منطقه بررسی نموده و نتیجه کامل از منطقه و نتیجه مردم آن منطقه بیش از این به مردم شایسته محترم شان تدوین کرده و برای یکبار هم نماینده محترم شهرستان زرند قرائع را آنگاه که در بخش مطبوعات محمود رضا ... به مردم معرفی نمایند .

با تشکر و احترام : [illegible]

۶۴/۳/۱۲

سخنگویان خاموش

«۷»

سیری درسابقه کتاب و کتابخوانی در یزد

پژوهش از : حسین مسرت

کتابخانه کانون پرورش فکری کودکان و نوجوانان
چون که با کودک سروکارت‌فتاد
پس زبان کودکی باید گشاد

کتابخانه کودک وابسته به کانون پرورش‌فکری کودکان و نوجوانان در تاریخ ۲۲ مهر ۱۳۵۳ در یزد بااین هدف گشوده شد که‌برای اوقات فراغت کودکان و نوجوانان چاره‌ای اندیشیده شود وامکاناتی جهت رشد و پرورش فکری این گروهها فراهم آید. لذا این کتابخانه با تعداد ۶۵۰۰ جلد کتاب در داخل ساختمانی واقع‌در پارک «وحشی‌بافقی» در خیابان «مهدی» تاسیس شد.

این کتابخانه که زیر نظر کانون منطقه اصفهان قراردارد، (موجب بروز مشکلاتی شده که در پایان خواهد آمد) با۵نفر کارمند به‌کار مشغول است.کتابخانه متاسفانه ساعت کار درستی ندارد که همین مساله‌باعث سرد گرم و عدم دسترسی کودکان و نوجوانان به این کتابخانه سودمند شده، چرا که ساعت کار هر ماه طبق افق‌تغییر می‌کند که‌درهرحال روزی بیش از ۶ساعت نمی‌باشدو ساعات کار آن از ساعات ۱۱ الی ۱۲٫۵تا ۶٫۵ بعداز ظهر می‌باشد.

سرپرستی این کتابخانه بعهده خواهر فاطمه‌کرامتیان است. وی دارای مدرک دیپلم طبیعی ، دوره کتابداری و ۹ سال سابقه کار می‌باشد و در انجام این‌مسئولیت ۲ خواهر دیگر با وی همراهی می‌کنند. اواین آنها خواهری است که دیپلمه طبیعی بوده و دوره کتابداری را گذرانده و دیگری دارای تحصیلات سیکل و دوره کتابداری است. (وی قبلا عضو کتابخانه بودهو در اثر فعالیتهای ادبی (مانند داستان نویسی) چندسالی‌است‌که در خدمت کتابخانه درآمده است). همچنین دراین مرکز یک‌نفر کتابدار مرد بکار اشتغال دارد . (وی قبلا در کتابخانه‌های سیار روستائی یزد به‌کار می‌پرداخت و هم‌اکنون با ثابت شدن کتابخانه‌های روستائی او در دو روستای «گرد فرامرز» و «ابرندآباد» به‌کار عضوگیری و استقرار محل کتابخانه مشغول است‌و تابحال موفق شده تعداد زیادی از دانش آموزان این دو روستا را جذب کانون سند). ضمنا این مرکز از خدمات یک‌نفر سرایدار نیز استفاده می‌کند. چون این کتابخانه ویژه کودکان و نوجوانان است، بدین لحاظ بیشترین کتابها در رابطه‌با آنهاست. از جمله داستانهای تاریخی، علمی، ادبی، کتابهای آموزشی و کمک آموزشی، دستبافی کاردستی وغیره‌در کنار اینها حدود ۲ هزار جلدکتاب های علمی، تاریخی، مذهبی‌و ادبی برای سنین راهنمائی به بالا دارد و سی جلد کتاب عربی که بر رویهم ۷۴۰۰ جلد کتاب می‌شود و بجز ۲ هزار جلد آن باقی را رجوع کنندگان به کتابخانه می‌توانند به امانت بگیرند.

چون کار مرکز فرهنگی و هنری است بدین لحاظ دارای ۲۰ حلقه فیلم استریپ است‌و هر ماه سه حلقه فیلم بطور امانت از اصفهان در اختیار دارد.از کانون منطقه اصفهان هر سه ماه یکبار بین ۴۰۰ جلد تا ۵۰۰ کتاب به این مرکز می‌رسد . (در سال ۶۴ـ هزار جلد کتاب فرستاده شده) پیش از انقلاب کتابهای اوراقی را می‌سوزانده‌اند اما اکنون آن را بین‌کتابخانه‌های محل یا بین اعضاء پخش می‌کنند .

این کتابخانه دارای ۲ عنوان نشریه ادواری‌مشترک از قبیل دانشمند (تا آخر سال ۶۴) و کیهان بچه‌هاست . این نشریات در جایی ثبت نشده و بچه‌ها بطور آزاد می‌توانند مطالعه کرده و امانت بگیرند .

درمورد قفسه‌بندی کتابها باید گفت : کتابخانه‌شامل ۲ قسمت است : ۱ـ قسمت بزرگسال که طبق‌شماره‌دیوئی چیده شده ۲ ـ قسمت کودک و نوجوان که طبق گروه سنی ایشان مرتب شده و مثلا گروه «الف» ویژه بچه‌های دوره آمادگی ـ گروه «ب» ویژه بچه‌های کلاسهای اول تا سوم دبستان ، گروه «ج» ویژه سال‌های آخر و گروه «د» ویژه دوره راهنمایی است که با روش قفسه‌باز در اختیار اعضاء می‌باشد . چگونگی عضو شدن در آن به این ترتیب است که افراد بین ۶ تا ۱۸ سال با ۲ قطعه عکس و امضای مدیر مدرسه بدون پرداخت حق‌عضویت به عضویت کتابخانه درآمده و می‌توانند در هفته ۲ الی ۳ کتاب به امانت ببرند مسئولین کتابخانه هرسال بعلت تغییر سن و مسائل دیگر به عضوگیری جدید می‌پردازند.

هم‌اکنون کتابخانه دارای ۳ هزار نفر عضو می‌باشد که در دفتر نامشان ثبت است، اما کسانی که از مهرماه ۶۴ در عضوگیری جدید عضو شده‌اند ۵۷۹ نفر پسر و ۲۰۰ نفر دختر می‌باشند .

تعداد مراجعین به کتابخانه در ماه حدود ۸۰۰ نفر بوده که از این تعداد ۵۵۰ نفر پسر و ۲۵۰ نفر دختر بوده‌اند . دلایل کم بودن تعداد مراجعین و همچنین کم بودن دختران عبارتست از : ۱ـ بودن همین یک مرکزدر سطح شهر یزد ۲ـ دوری برخی محلات از کتابخانه ۳ـ مناسب نبودن ساعت کارکتابخانه با اوقات فراغت بچه‌ها زیرا کار کتابخانه از ساعت ۱۱٫۵ که شروع می‌شودتازه بچه‌ها از آموزشگاه مرخص شده و برای استراحت و ناهار و آماده شدن برای برگشتن به مدرسه به خانه میروند و برای رفتن به آموزشگاه در ساعت ۲ وقت کم دارند و ساعت ۵٫۵ هم که کتابخانه تعطیل شده‌بچه‌ها که تا ۴٫۵ در آموزشگاه بوده‌اند وقتی به خانه‌می‌روندبرای مطالعه یا حتی گرفتن کتاب (باوجود بعد مسافت) تا به‌این جا بیایند ، تعطیل شده است ۴ـ حذف برخی کلاس‌ها مانند نقاشی و دیگر امکانات پیش‌بینی شده‌درشرح‌وظایف کانون ۵ـ جلوگیری برخی از والدین دختران از آمدن آنان به کتابخانه بخاطر دوری راه و .... در تابستان به جهت تعطیلات تعداد مراجعین بیشتر است روزهای فرد پسران و روزهای زوج دختران می‌توانند از امکانات موجود از قبیل نمایش فیلم ـ تئاتر و نقاشی که بوسیله کتابداران آموزش داده می‌شود بهره گیرند .

همچنین گروهی از بچه‌های گاندون یزد در فیلم‌هایی که مرکز تهران در یزد تهیه کرده شرکت کرده‌اند .

از فعالیت‌های دیگر این مرکز می‌توان به گردآوری نشریه دیواری که بانظارت کتابداران و همیاری اعضاء تهیه می‌شود اشاره‌کرد.بنسبت اعضاء بیشترین نشریه های دیواری ازسوی پسران فراهم شده وگاهی‌دوگروه بطور جداگانه درتهیه یک نشریه همکاری می‌کنند که بطور معمول ماهی یک شماره فراهم می‌شود . کار سودمندی که‌این مرکز به‌آن پرداخته امانت دادن ۵۰ جلد کتابهای سودمند درماه به دبستان مهد کودک در سطح شهر یزد است که در سر کلاسهای‌ویژه‌خودشان برای بچه‌ها بخوانند یا آموزش دهند. لازم به‌یادآوری است‌که تمامی مواد ووسایل این کتابخانه شامل رنگ، روغن، کتاب وکاغذ، اسباب بازی، فیلم و غیره همگی ازکانون اصفهان می‌آیند.

زیربنای کتابخانه ۱۵۰ متر مربع است که شامل سالن مطالعه، مخزن کتابهای دیوئی وانبار می‌باشد . گنجایش سالن ۱۱۰ نفر است که درأطراف سالن‌قفسه های کتاب قرار دارد ودارای ۲ میزگرد بزرگ و ۱۳میز ۳نفره با ۱۳ صندلی ۳ نفره و ۱۵ صندلی تک نفره می‌باشد .

مهمترین مشکلات و کمبودهایی که دراین کتابخانه بچشم می‌خورد وبیان شده به‌قرار زیر است :

۱ـ وابسته بودن به کانون منطقه اصفهان (کانون درایران به ۱۱ منطقه تقسیم شده که یزد جزء منطقه اصفهان است) در حالی که یزد سالهاست استان مستقلی است این وابستگی پدیدآورنده مشکلات بزرگی شده‌که به‌آن اشاره می‌شود .

الف ـ عدم شرکت کتابداران زن این مرکزدردوره های آموزشی درشهراصفهان بخاطر دوری‌راه‌و مشکلات خانه وزندگی .

ب ـ نداشتن اختیارات کافی جهت انجام کار های بایسته .

ج ـ تقسیم نادعادلانه امکانات بین مراکز «صفهان ویزد (درحالی که دراستان اصفهان ۲۳ مرکز ثابت کانون وجود دارد که ۵ مرکز آن تنها در شهر اصفهان بوده درکل استان یزد ۱ مرکز ثابت و۱ مرکز در حال احداث (اردکان) وجود دارد .

صحنه‌ای از نمایش فیلم برای کودکان و نوجوانان در محل کانون پرورش فکری یزد

د ـ یک سری کارگاهها و کلاسهایی که بایسته هر مرکزی است در یزد نیست مانند کارگاه سفالگری (در اصفهان هست)ـ کلاسهای سرامیک، صنایع دستی ، نقاشی، عکاسی، فیلمسازی، خوشنویسی، تئاتر، تئاتر عروسکی وبرگزاری شعرخوانی، داستان‌سرائی، بازدید های هنری، کوهنوردی واردو ، بازدیدهای علمی‌و...

و ـ نداشتن‌مربی هنری‌درتمام زمینه‌ها، کتابداران درکانون یزد مجبورند درگوشه سالن مطالعه به آموزش نقاشی وتئاتر بچه‌ها بپردازند، زیرا هیچ‌گونه مربی‌وجود ندارد (سال پیش یک نفر دانشجو بطور افتخاری به آموزش تئاتر می پرداخت که دیگر نمی آید . پیش از آن هم یک نفرازاداره ارشاد اسلامی آموزش می‌داد که از سوی منطقه اصفهان جلوگیری شد. این در حالی است که استقبال بچه‌ها از تئاتر زیاد بودهو کودکان و نوجوانان که تشنه فعالیت های فرهنگی و هنری هستند. بسبب نبود این امکانات کمکم ازاینجا زده شده و درصد مراجعین سال‌به سال کمتر می‌شود. حتی قبلا از ارشاد فیلم گرفته برای بچه‌ها نشان می‌دادند که ازسوی منطقه اصفهان جلوگیری شده و این دوری و وابستگی مانع هر گونه فعالیت و گسترش شده است.

۲ـ نداشتن اتاق‌های جداگانه‌ای برای آموزش نقاشی و تئاتر که هر وقت کتابداران می‌خواهند به آموزش تئاتر یانقاشی بپردازند مجبورند از سالن کتابخانه سودبرده و میزوصندلی‌ها را جمع کنند.

۳ـ سرد بودن سالن مطالعه در زمستان بویژه نداشتن وسایل گرماده مانند شوفاژ.

۴ـ نامناسب بودن ساعت کار کتابخانه با ساعت فراغت بچه‌ها که بایسته است ساعت آن تغییر کند.

۵ـ کمبود امکانات از قبیل کاغذ نقاشی وسایل نقاشی و... (می‌گویند از تهران‌باید مربی بیایدتاهمراه وی وسیله نقاشی فرستاده شود بدین جهت اعضاء نه تنها در مسابقات نقاشی که در سطح کشور برگزار می‌شود نمی‌توانند شرکت کنند بلکه در هیچ یک از مسابقات دیگر هم که کانون برگزار می‌کند نمیتوانند شرکت نمایند.

۶ـ کمبود مراکز کانون در سطح شهر و استان یزد: حداقل ۵ مرکز در شهر یزد لازم است.

۷ـ نگاهی به شرح وظایف کانون و چگونگی فعالیت این مرکز نشان دهنده‌این موضوع است که باید چاره‌ای اندیشید تا این مرکز به صورت فعال‌تری در بیاید، (از طریق دادن استقلال. امکانات. مربی‌وغیره).

★وظایف کلی کانون پرورش فکری کودکان و نوجوانان

تاسیس مراکز عرضه کتاب و آموزش‌های‌فرهنگی و هنری ـ تهیه و استفاده از وسائل سمعی وبصری ، تدارک وسایل آموزشی تولید وخرید و توزیع‌ونمایش فیلم‌های سینمایی مخصوص کودکان و نوجوانان . ایجاد واحدهای کتابرسانی سیار جهت عرضه کتاب‌به کودکان و نوجوانان در روستا، کمک به توسعه وترویج ادبیات کودکان، تولید تئاتر و برگزاری جشنواره و نمایشگاه‌های هنری مخصوص کودکان و نوجوانان کمک به توسعه و تکمیل کتابخانه‌های عمومی و سایر موسسات برای‌ایجاد بخش‌های مخصوص کودکان و نوجوانان.

● ادامه دارد:

● باریاری از کتابهای :

۱ـ کتابخانه‌های عمومی استان یزد ـ نه شتیه صفورا راستی وبا همکاری خلدی اداره فرهنگ ۱۳۵۰

۱ـ گزارش فعالیتهای کانون در سال ۶۲.

«عاشق شهادت» به‌روی صحنه‌آمد

صحنه‌ای از نمایشنامه «عاشق شهادت»

اردکان ـ خبرنگار اطلاعات: توسط گروه هنری دبیرستان شهید انصاری‌اردکان، نمایشنامه «عاشق‌شهادت» نوشته محمد رضا هوشیاری و به کارگردانی عبدالرزاق کمالی در ۲پرده در سالن این دبیرستان به روی صحنه آمد.

این نمایشنامه از ایثارگریهای یکی از رزمندگان‌و نحوه اسارت او به دست صدامیان و انجام یك ماموریت مهم در حالیکه در بند صدام‌بود سخن می‌گوید. این رزمنده بالاخره هم به شهادت رسید.

کشف بیش‌از ۳۶کیلو شیره تریاك

یزد ـ خبرنگار اطلاعات: توسط پاسداران کمیته انقلاب اسلامی استان یزد، از ۴دستگاه خودروی عبوری‌از مهریز و یزد، مقدار ۳۶ کیلو و۷۰۰ گرم شیره تریاك کشف شد که در این رابطه ۶نفر متهم دستگیر وبابرونده های مربوطه تحویل مقامات قضائی یزد شدند.

افتتاح باجه‌پستی در مهریز

مهریز ـ خبرنگار اطلاعات:توسط اداره پست شهرستان مهریز، یک باجه پستی درمحله بغدادآباد مهریز، جنب داروخانه شهید صدوقی افتتاح شد و این باجه پستی مورد بهره‌برداری قرار گرفت .

خاک کرمان بستر تاریخ است

«۶»

گرد آورنده :

احمد حاج ملک ـ کرمان

در شماره گذشته این ویژه‌نامه ضمن تشریح موقع امور ارتباطی استان کرمان به سطح گسترده ، مراتع وسیع ، آب و هوای متنوع و ییلاق و قشلاق این استان اشاره شد و سلسله مطالب تاستاد مقابله بحران خشکسالی و ذکر فعالیت های این ستاد پایان آمد. اکنون چگونگی و کیفیت کار ستاد مقابله با بحران خشکسالی استان کرمان را برایتان تشریح می‌کنیم:

★ ستاد مقابله بابحران خشکسالی

۱ـ سفارش و خرید تعداد ۱۵۱ دستگاه تانکر ثابت و سیار با ظرفیتهای مختلف و تعداد ۲۲ دستگاه تانکر یدکشی جرثقیل با ظرفیت ۲۵۰۰ تا ۲۰۰۰ لیتری که در شهرستانهای بافت ، بم ، کهنوج ، جیرفت، شهربابک و رفسنجان جهت تامین آب مناطق مواجه با خشکسالی استقرار یافتند که‌درنتیجه تعداد ۹۳روستای استان با ۱۳ دستگاه تانکر سیار آتکش زیرپوشش امر آبرسانی قرار گرفت.

۲ـ پیگیری در مورد پرداخت اعتبار صندوق کمک به تولیدکنندگان خسارت دیده محصولات کشاورزی و دامی استان بطوریکه این اعتبار از سقف ۱۵۰ میلیون ریال به ۲۵۰ میلیون افزایش پیدا نمود که از طریق شورای صندوق هر شهرستان به خسارت دیدگان برابر تصویب شورای صندوق پرداخت می‌شود .

۳ـ آبرسانی کشاورزی جهت باغهای کشاورزان بویژه در جیرفت ، بافت و بم که با همکاری موثر جهاد سازندگی استان و شهرداریهای تابعه انجام گردید .

۴ـ پیگیری در مورد تامین انواع موتورپمپ‌های کشاورزی برابری توزیع بین کشاورزان از طریق ستاد نخست وزیری بطوریکه تعداد ۴۰ دستگاه موتور پمپ ثابت و ۱۰۰ دستگاه موتور پمپ سیار و ۵دستگاه موتور پمپ دیگر در این رابطه تدارک یافته و سهمیه مذکور اضافه برسهمیه اختصاصی استان بود.

۵ـ پیگیری در مورد صدور پروانه حفاری چاه آب برای مناطق بم وجیرفت واعزام دستگاههای حفاری روتاری از تهران و کرمان به مناطق مزبور بطوریکه تعداد ۹ حلقه برای کشاورزی و یک حلقه برای دولت در جیرفت و ۲ حلقه در شهرستان بم در ارتباط با بحران خشکسالی حفاری شده که مورد استفاده قرار گرفته‌اند .

۶ـ خرید مقدار ۳۵۰۰ تن جو از گرگان و مازندران و توزیع آن بین عشایر و دامداران استان و پیگیری در مورد افزایش سهمیه جو استان از طریق نخست وزیری بطوریکه این سهمیه از ۱۶هزار تن به ۴۵هزار تن افزایش یافته و با نرخ کیلوئی ۳۱٫۵ ریال در اختیار عشایر قرار گرفته است و پیگیری در مورد برگشت نرخ گندم وآرد مصرفی عشایر استان‌به‌نرخ سابق از طریق نخست وزیری می‌باشد .

۷ـ خریدتعداد ۱۰دستگاه تراکتور جهت کمک‌رسانی مناطق مواجه با بحران خشکسالی استان بوسیله فرمانداریها و تدارک تعداد بیشتری تراکتور توسط بنگاه توسعه ماشین‌آلات کشاورزی در ارتباط با مسایل خشکسالی .

۸ـ تدارک و خرید تعداد ۱۹ دستگاه کامیون تانکر با ظرفیتهای مختلف جهت آبرسانی مناطق مواجه با بحران خشکسالی استان با همکاری ستاد مرکزی نخست وزیری و همکاری جهت خرید ۱۹دستگاه کامیون تانکر جهت جهادسازندگی ،اتحادیه تعاونیهای عشایری و شهرداریها با تعهد در مورد همکاری با ستاد مقابله با بحران خشکسالی می‌باشد .

۹ـ بسیج همگانی کامیونهای شهرداری‌ها و سرجنگلداری جهت امر آبرسانی مناطق مواجه بابحران خشکسالی .

۱۰ـ پیگیری در مورد اعطای وام جهت لایروبی و مرمت قنوات شهرستانها از طریق بانک کشاورزی.

۱۱ـ پیگیری در مورد کشتگاهی آبشخورهای دام عشایری و احداث انبار علوفه در جیرفت .

۱۲ـ برنامه‌ریزی در مورد پروژه‌های اضطراری ستاد بحران خشکسالی برای سال آینده و پیشنهاد به‌ستاد مرکزی نخست وزیری که‌شامل احیاء ولایروبی قنوات ، مبلغ ۱۰ میلیون تومان احداث انبار علوفه، شش میلیون تومان احداث و مرمت آبشخور های عشایری ، یک میلیون تومان خرید و نصب تانکرهای ثابت، ۲میلیون تومان وافزایش سقف اعتباری صندوق کمک به خسارت‌دیدگان بانک کشاورزی تا ۵۰ میلیون تومان .

★دفتر تولیدی

بمنظور نظارت برحسن جریان امور تولیدی استان اعم از دولتی و خصوصی و تعاونی و ارتباط مستمر با دستگاههای ذیربط و ایجاد هماهنگی های لازم در بخشهای مختلف تولیدی و کمک به رفع مشکل بیکاری از طریق همکاری در تشکیل تعاونیها توسط مرکز گسترش خدمات تولیدی و عمرانی و نیز تلاش در جهت ساخت امکانات بالقوه استان و تهیه طرحهای اجرایی با کمک گروههای مشاور در فروردین ماه سال ۱۳۶۲ دفتر امور تولیدی استانداری تشکیل گردید. اهم فعالیتهای این دفتر از بدو تشکیل تا پایان سال جاری به شرح ذیل می‌باشد .

۱ـ تشکیل ۴۶ جلسه شورای کشاورزی و امور روستائی .

۲ـ تشکیل ۲۴جلسه ستادطرحهای معدنی استان.

۳ـ تشکیل ۲۲ جلسه ستاد طرحهای صنعتی استان .

۴ـ پیگیری مصوبات جلسات فوق‌الذکر و نیز شورای عالی مرکز گسترش تولیدی و خدماتی استان تا حصول نتیجه باتوجه به اینکه مصوبات مذکور نقش عمده‌ای را در شکوفائی هرچه بیشتر کشاورزی و صنایع استان دارا می‌باشند .

۵ـ شرکت در ۱۳ جلسه صندوق کمک به خسارت دیدگان کشاورزی که پرداخت پلاعوض زیان های ناشی از بلایای طبیعی به محصولات دامی و کشاورزی امکان احیاء فعالیت های این بخش را به صاحبان آنها داده است .

۶ـ ارائه طریق به مراجعین متقاضی فعالیت در بخشهای مختلف تولیدی خدماتی در مشاوره و در اجرای طرحهای آنها .

۷ـ بررسی و همکاری در رفع مشکلات و مسایل مراجعه کنندگان که در بخشهای کشاورزی و صنعتی فعالیت دارند .

۸ـ پیگیری مراحل اجرائی طرحهای ذیل دربخشهای مختلف تولیدی که توسط شورای عالی برنامه‌ریزی استان از محل اعتبارات بصره ۳ به تصویب رسیده است می‌باشد ، حفر و تجهیز و مرمت چاههای اضطراری ۱۵ میلیون تومان .

۱۳ـ کلیه سازمانهای اداری بویژه بهداشت محیط استان ، سرجنگلداری ، جهاد سازندگی ، کشاورزی، بانک کشاورزی، شرکت سهامی آب منطقه‌ای کرمان، مرکز عشایری سازمان تعاونی و روستایی، شهرداریها و فرمانداریها بطور چشمگیری و ارزنده همکاری داشته‌اند .

★ اقدامات دفتر استاندار

۱ـ اقدام در صدور انواع حواله های خودروهای اضطراری برای ارگانها و نهادهای انقلابی به تعداد ۳۱۵ دستگاه.

۲ـ اقدام و رسیدگی به تقاضای متقاضیان موتورسیکلت ۱۰۰ نفره .

۳ـ تشکیل و اداره جلسات شورای هماهنگی امداد امام خمینی و پیگیری مطالب مطروحه درشورای مذکور (تعداد جلسات ۲۴ جلسه) بشرح زیر :

الف : معرفی تعداد ۴۰نفر از افراد (خواهران) بیکار و علاقه‌مند به حرفه برای تامین زندگی به مرکز فنی و حرفه‌ای ، بمنظور آموزش حرفه مورد علاقه خود و تعدادی از آنها نیز آموزش لازم‌دیده ومشغول بکار شده‌اند .

ب : معرفی ۳۷ نفر از افراد مستضعف برای اخذ وام ضروری به صندوقهای قرض‌الحسنه و بانکها به منظور کسب و تعمیر منازل و سایر نیازمندیهای ضروری .

ج : اقدام در تحویل حدود ۲۲ دستگاه چرخ خیاطی به خواهران بدون سرپرست برای کارکردن به منظور تامین هزینه زندگی خود و فرزندانشان و نیز معرفی برای آموزش خیاطی به مرکز فنی و حرفه‌ای.

د : معرفی ۱۰۰ نفر از افراد بی‌بضاعت برای اخذ وسائل زندگی و گرمکن و پوشاک و سایر وسائل زندگی .

ه : معرفی به بهزیستی و تامین اجتماعی و انجمن حمایت از زندانیان ۱۵ نفر .

و : معرفی برای کمک و پرداخت هزینه آب و برق به موسسات خیریه ۱۹ مورد .

ز : معرفی به سازمان زمین ، بنیاد مسکن و شهرداری برای تامین مسکن و واگذاری زمین و نیز کمک به تعمیر ساختمان ۲۶ مورد .

ح : معرفی تعداد ۳۵ نفر به ادارمکل کار وجهاد سازندگی و سایر موسسات برای اشتغال .

ط : سایر اقدامات ۵۰ مورد .

ی : کمک به‌افراد زندانی و دانش‌آموزان بی‌بضاعت و هزینه معالجه افراد بی‌بضاعت و نظایر آن مبلغی حدود ۱۷۶۳۷۰۰ ریال از محل کمک موسسات خیریه و افراد خیر .

ک : معرفی تعداد ۱۶ نفر افراد بیمار به سازمانهای درمانی و بهداشتی و بیمارستان قلب تهران برای معالجه رایگان .

ل : رسیدگی به تقاضا و معرفی حدود ۴۴نفر از افراد بی‌بضاعت و بدون سرپرست به کمیته امداد امام خمینی کرمان بمنظور کمک و تحت پوشش قرار گرفتن .

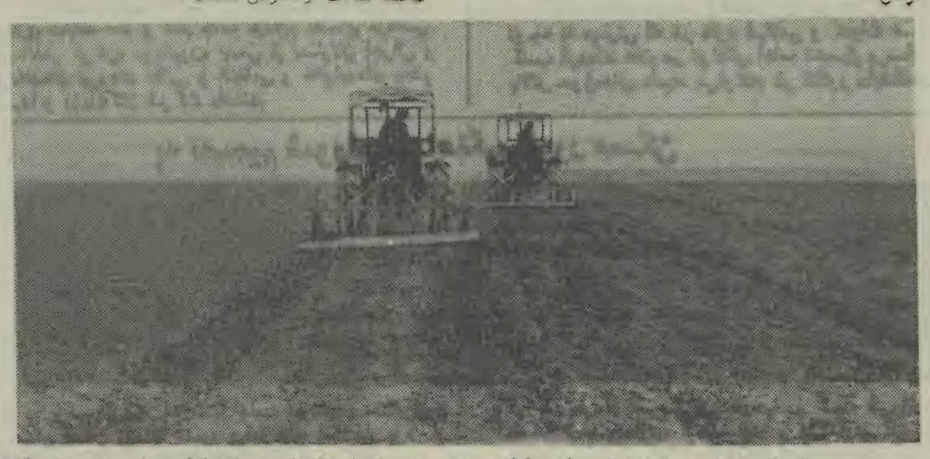

... استان کرمان با اراضی غنی کشاورزی، یکی از استانهای ممتاز کشور است. ستادمقابله با بحران و خشکسالی استان کرمان می‌کوشد تا بازده کشاورزی این استان هرسال ، بیشتر از سال گذشته باشد.

۴ـ رسیدگی و تحقیق به تقاضای ۹۰ نفر از افراد متقاضی خودرو در رابطه با موارد استثنائی تصادف حریق ، سرقت) و معرفی به دفتر هماهنگی توزیع خودرو در تهران .

۵ـ تشکیل کلاس عقیدتی ، سیاسی برای افزایش بینش اسلامی کارکنان اداری سازمانهای دولتی استان در محل سالن استانداری با شرکت ۷۵ نفر.

۶ـ نامه های رسیده به دفتر استانداری ۴۰۹۰۵۰ فقره (۶۳٫۱۲٫۲۶) .

۷ـ نامه‌های صادره دفتر استانداری حدود ۴۰۰۰۰ فقره . ۸ـ راهنمائی و ارشاد و کمک به مراجعین حدود ۶۰۰۰ نفر.

دفتر رسیدگی به شکایات

جمع مکاتبات انجام شده در دفتر رسیدگی به شکایات در سال ۱۳۶۲ بالغ‌بر ۲۱۵۷ ودر سال ۱۳۶۳، ۱۲۱۰ فقره می‌باشد ،ضمنا به اینکه باتوجه به ملاقاتهای حضوری استاندار کرمان که‌درروزهای دوشنبه هرهفته انجام می‌گیرد، تعداد زیادی مکاتبات از طریق دفتر شکایات انجام می‌گیرد که از دفتر عادی صادر شده و در شمار آمار این دفتر منظور می‌شود ، همچنین کلیه امور مربوط به موقوفات که تحت ولایت استاندار می‌باشد در این دفتر اقدام می‌شود که سوابق آن در بایگانی اداری موجود می‌باشد .

رسیدگی به کار ارباب رجوع اعزام نماینده برای بررسی شکایات و پیگیری آن از جمله اقدامات دیگری بود که در این زمینه انجام شده است .

★ دفتر اجتماعی استانداری

۱ـ تشکیل ستاد انتخابات استان به منظور برگزاری انتخابات مجلس شورای اسلامی دوم .

۲ـ بررسی وضع هتلها و مسافرخانه‌های استان طی سه نشست و پیگیری مسائل مربوطه.

۳ـ ایجاد هماهنگی و نظارت برعملکرد پلیس بهداشتی براساس اطلاعات ارائه‌شده وسیله شهروندان و پیگیری مسائل مربوطه .

۴ـ شرکت در چهار جلسه انجمن حمایت زندانیان، رفع مشکلات زندانیا درحد مقدور با همکاری اداره بهداشت محیط و پلیس بهداشتی .

۵ـ تشکیل ۴جلسه در ارتباط با بهداشت محیط کارگاهها و پیگیری مسائل مربوطه .

۶ـ تشکیل ۱۴ جلسه شورای بهداشتی و پیگیری لازم از طریق پلیس .

بهداشتی در این رابطه دفتر اجتماعی پیگیر تمامی مسائل بهداشتی استان از قبیل بهسازی کارخانه ها ، معازه‌ها ، رستوران ها و هتل ها و ... بوده .

۷ـ تشکیل ۶ جلسه ستاد امداد جبهه و جنگ وایجاد هماهنگی لازم دائربراستقرارمجروحان‌در آسایشگاه جانبازان با همکاری بنیاد شهید .

۸ـ تشکیل ۱۱ جلسه شورای حفاظت آثار باستانی و پیگیری امور مربوطه .

۹ـ تشکیل ۸ جلسه ستاد مبارزه با اعتیاد واجدنیلیات و تحقیقات و پیگیری امور مربوطه ، در همین رابطه‌گزارشی تحقیقی وسیله دفتر تهیه و منتشر شد .

۱۰ـ تشکیل ۶ جلسه بمنظور بررسی رفع مشکلات‌ستاد بازجوری معتادین و پیگیری مسائل تاحصول نتیجه .

۱۱ـ دبیری شورای اداری و پیگیری صورتجلسات مربوطه .

۱۲ـ تشکیل ۲ جلسه بمنظور بررسی وضع بیمارستان های کرمان باحضور روسای بیمارستان‌ها و مسئولان سازمان بهداری ، در همین رابطه مشکل زمین یکی‌از بیمارستان‌ها به منظور احداث درامده مورد پیگیری قرار گرفته و مرتفع‌شد.

۱۳ـ تشکیل ۵ جلسه بمنظور بررسی وضع مهاجرین جنگ تحمیلی و پیگیری امور بمنظور مرتفع نمودن مشکلات آنها .

۱۴ـ شرکت در ۱۱ جلسه امور داروئی استان‌بعنوان نماینده استانداری و پیگیری نیازها و کمبودهای داروئی استان از طریق مقامات کشور .

۱۵ـ تشکیل ۹ جلسه اشتغال بمنظور ایجاد هماهنگی لازم در بکارگیری متقاضیان و ایجاد زمینه اشتغال برای بیکاران .

۲ـ تشکیل نمایشگاهی از صنایع و هنر استان کرمان به هنگام بازدید حضرت ریاست جمهوری .

۳ـ شرکت در ۲۵ جلسه شورای تبلیغات اسلامی و همکاری در برگزاری روز های مخصوص به عنوان عضو شورا .

۴ـ شرکت در جلسات ستاد جنگ و برگزاری هفته جنگ با همکاری برادران سپاه .

۵ـ شرکت در جلسات هفته دولت‌و همکاری‌دربرگزاری آن . ۶ـ شرکت در ۱۸ جلسه ستاد بزرگداشت مراسم شهداء و تامین نیازهای مربوطه با همکاری ادارات و نهادها.

۷ـ همکاری در برگزاری سمپوزیوم معتدکاری ایران با دانشگاه شهید باهنر کرمان تهیه و تدوین کتاب‌سمپوزیوم.

۸ـ استخراج پرنده جراثت و پیگیری مسائل مربوط به مطبوعات .

۹ـ شرکت در جلسات مختلف و ارائه خبر به رسانه های جمعی .

۱۰ـ تهیه و تدوین و انتشار دو جزوه به زبان اردو و شرکت در جلسه مربوط به حجاج پاکستانی و توزیع نشریات مذکور بین آنها و نیز هدایائی به آنها .

۱۱ـ انجام اقدامات‌لازم‌در مسافرت وزراء و شخصیت های مملکتی به کرمان و ایجاد هماهنگی لازم با ارگان ها، نهاد ها و رسانه های گروهی .

۱۲ـ تهیه پوستر، تراکت‌و جزوه بمناسبت‌های‌مختلف.

★ دفتر شهر وروستا

۱ـ ایجاد تسهیلات لازم برای خرید ماشین‌آلات سنگین وکارخانه آسفالت جهت شهرداری های سیرجان ، بافت ، بردسیر ، رفسنجان ، کلیانت ، کوهبنان ، جیرفت ،کهنوج، عسرآباد ، کرمان ، شهربابک ، راور وشهداد .

۲ـ ایجاد هماهنگی در هزینه اعتبارات شهرداری‌ها .

۳ـ پیگیری بمنظور تخصیص ۲۲۳۴۲۰۰۰۰ ریال وام بدون بهره باقساط سی ماهه جهت خریدماشین‌آلات‌عمرانی.

۴ـ پیگیری بمنظور دریافت مبلغ پنجاه میلیون ریال وام بلاعوض برای طرح های تولیدی و درآمدزای شهرداری های استان .

۵ـ از طریق کمیته برنامه ریزی و تدارکات شهرداری های استان مستقر در این دفتر تعدادی ماشین‌آلات عمرانی وخدماتی سنگین و سبک و آهن آلات و لوله های‌آبرسانی مورد نیاز شهرداری ها از طریق وزارت کشور تامین‌گردیده.

۶ـ ادامه تشکیل کلاس های آموزشی برای‌مسئولین امور مالی و حسابداری و ساختمانی و نوسازی در سطح استان .

۷ـ تشکیل شرکت سهامی کارخانجات اسفالت و راه‌و ساختمان سیزواران با داشتن یک کارخانه آسفالت تمام اتوماتیک با تولید یکصدو سی‌تن در ساعت بمنظور عمران و آبادی منطقه جیرفت ،کهنوج وعنبرآباد .

۸ـ تهیه و تدوین تعرفه جدید عوارض برای کلیه شهرداری های استان .

۹ـ شرکت در جلسات و سمینار های متشکله بمنظور بررسی مشکلات و درخواست های شهرداری های استان.

۱۰ـ حسابرسی از ۹ شهرداری استان با همکاری حسابرسان وزارت کشور .

★ ستاد بسیج اقتصادی‌کرمان

۱ـ تهیه دفترچه ستاد بسیج اقتصادی حاوی کوپن‌ها و اطلاعات محلی و توزیع آن در سطح استان .

۲ـ توزیع دو هزار تن مرغ، با همکاری‌کمیته توزیع مرغ ، و نیز تخصیص کوپن در این مورد .

۳ـ تخصیص کوپن و توزیع ۶۰۰۰ تن تخم مرغ.

۴ـ امحای بیست میلیون قطعه کوپن سراسری‌ومحلی.

۵ـ توزیع ۳۰۰۰۰ حلقه لاستیک وسیله کمیته توزیع لاستیک .

۶ـ نظارت بر توزیع کالاهای کوپنی.

۷ـ نظارت بر توزیع گاز و کپسول آن .

۸ـ شرکت در جلسات کمیسیون نظارت شهرستان‌کرمان و کمیته کالارسانی روستائی و نظارت‌بر توزیع لوازم‌خانگی در کرمان .

۹ـ تشکیل ستاد سوخت و نظارت بر توزیع نفتشهری وروستائی وسهمیه بندی آن .

۱۰ـ نظارت بر توزیع سهمیه های صنفی‌وصنعتی.

ادامه دارد

۱۶ـ تشکیل ۴ جلسه بمنظور بررسی وضع کارگران افغانی و اجرای قانون محدودیت اشتغال‌در واحدهای‌غذائی برای آنان ، تا آنجا که کلیه برادران افغانی شاغل در این قبیل واحد ها،بکارهای دیگری مانند ساختمانی‌وغیره‌راهنمائی شدند .

۱۷ـ تشکیل ۱۴ جلسه مهاجرت و تهیه و تدوین طرح هدئی در این رابطه با همکاری دانشگاه شهید باهنر کرمان.

۱۸ـ تشکیل ۶ جلسه مجمع عمومی بانک استان‌وپیگیری امور مربوطه .

۱۹ـ تشکیل دو جلسه بمنظور بررسی کم وکیفیوام بانک کارگران و پیگیری امور آن به منظور رفع مشکل واگذاری وام قرض‌الحسنه ساختمان به نیازمندان واقعی بویژه در شهرستان های دورافتاده .

۲۰ـ تشکیل ۶ جلسه بمنظور بررسی وضع کشتارگاه کرمان و پیگیری امور مختلف آن .

۲۱ـ تشکیل ۳ جلسه شورای بهزیستی و پیگیری‌مسائل مربوط به آن.

۲۲ـ تشکیل۳جلسه‌باشرکت مسئولین بهزیستی‌وبهداری بمنظور بررسی وضع آسایشگاه معلولین و عقب افتادگان ذهنی .

۲۳ـ پیگیری در راه‌اندازی مهمانسرای بزرگ کرمان و دانشکده تربیت بدنی که خوشبختانه هردو به نتیجه رسیده افتتاح شده و مشغول کار میباشند .

۲۴ـ شرکت در جلسات نهضت سواد آموزی انجام و همکاری های لازم .

۲۵ـ تشکیل شورای ترافیک استان و پیگیری امور مربوط به تاکسی ها ، کرایه ها و ... (این مسئولیت در اسفند ۶۳ به دفتر واگذار شد)

۲۶ـ تشکیل ستاد کمک‌رسانی و تهیه و تدوین طرحی در این مورد بمنظور مقابله سریع فوری با مصائب کلیه ارگان ها و نهاد ها به هنگام وقوع حوادثی چون زلزله‌و سیل و غیره و تدوین دستورالعملی در این مورد.

۲۷ـ شرکت در کمیسیون های آموزش فنی وحرفه‌ای و پیگیری مراتب مندرج در صورت جلسات.

۲۸ـ بررسی مسائل مربوط به کارخانه‌های شیر پاستوریزه ، بیسی ، قند و رفع نسبی مشکلات آنها با مساعدت ارگان های ذیربط .

۲۹ـ همکاری در اعزام نیرو و ارسال وسائل مورد نیاز به جبهه‌ها ، با همکاری نهادها و ادارات و تهیه‌تامین احتیاجات لشکر ثارالله و پیگیری احداث بادگان برای این لشکر در اهواز .

۳۰ـ انجام کارهای جاری و پیگیری مسائل مربوطه به امور کار و کارگری ، بهداری و بهزیستی ، آموزش و پرورش و دانشگاهی و امور مهاجرین جنگ تحمیلی .

★ فعالیتهای روابط عمومی

۱ـ تهیه و تدوین کتابی که فهرست موارد آن در این سلسله مقالات از نظرتان گذشت .

امام جمعه یزد درمراسم عبادی ، سیاسی نماز جمعه اظهار داشت :

نه تنها اسرائیل، بلکه دولتهای مرتجع عرب نیز از روز جهانی قدس وحشت دارند

یزد: در آخرین جمعه از ماه پربرکت رمضان و روز جهانی قدس، اهالی مومن و مسلمان و روزه‌دار یزد پس از شرکت در مراسم راهپیمائی باشکوه قدس، نماز عبادی سیاسی‌و دشمن‌شکن جمعه را درمسجد ملااسماعیل میعادگاه عاشقان الله، به امامت آیت‌الله خاتمی نماینده امام و امام جمعه یزد اقامه کردند.

آیت‌الله خاتمی در خطبه اول نماز پیرامون‌لزوم‌وجود تقوا در زندگانی انسانهای مومن مطالبی بیان نمودومتذکر شده محصول روزه شدن در ماه مبارک رمضان کسب تقواست و ایام آخر ماه رمضان ایام توجه بیشتربه‌امور معنوی و پرهیز از محرمات است و در توبه بیش ازهمه وقت برروی گناهکاران باز می‌باشد. مومنین و مسلمانان باید توجه کنند که در مدت یکماه رمضان تا چه حد در کسب تقوا و پرهیز از گناه و روی آوردن به خداوتوجه به معنویت حق‌تعالی موفق بوده‌اند و اگر با قبل از این ماه تفاوت چندانی در اعمال، رفتار و کردارشان نداشته باشند آنطوری که شایسته است از برکات این ماه بهره‌مند نشده‌اند.

آیت‌الله خاتمی در خطبه دوم نماز جمعه یزد ضمن تجلیل و تقدیر از مردم متعهد شرکت کننده‌درراهپیمائی روز قدس، به بیان اهمیت برگزاری این روز و تشریح وقایع تاریخی قیام ۱۵ خرداد پرداختند و در این رابطه متذکر شدند: روز ۱۵ خرداد قیام مردم ایران رابرمبنای مذهب استوار کرد و آن را در میان قیامهای دیگرایران و سراسر جهان متمایز و ممتاز کرد و روز قدس یادآور تلخی‌ها و شکستی است که براسلام آمده و روزوحدت و تجهیز برای آزادی قبله اول مسلمانان است.

امام جمعه یزد قرین شدن پانزده خرداد با روزقدس را در سال جاری، نوید نزدیک شدن هر چه بیشتر به‌روز آزادی قدس دانست و از ۱۵ خرداد ۴۲ به عنوان شروع انقلاب و آزادی قدس به عنوان امال و هدف انقلاب‌یاد نموده ایشان همچنین به معانی ایجاد قیام ۱۵ خرداد اشاره کرد و اظهار داشت: سخنرانی آتشین امام امت و اعلان جنگ به قدرتهای استکباری در آن روز و در پی آن دستگیری امام توسط رژیم شاه، در نهایت قیام مردم در مقابل توهین به مرجعیت را در پی داشت که ۱۵ هزار نفر شهید شدند و تصادف این قضایا با قیام حسینی در تاسوعا و عاشورا عامل مهمی در اسلامی و حسینی کردن این نهضت شد.

نماینده امام و امام جمعه یزد در پایان خطبه‌هاضمن دعوت از کشورهای عربی مسلمان برای پیوستن‌به‌نهضت آزادی قدس و تذکر ضعف آمریکا گفت: روز قدس را باید مانند روز عاشورا به عنوان روزی‌برای بازنگری کمبودهای مردم مسلمان در مقابله با کفار ودشمنان‌تلقی کنیم گرچه متاسفانه امروز به نسبتی که اسرائیل از این روز وحشت می‌کند، دولتهای مرتجع عرب نیز از آن وحشت دارند.

در مراسم نماز جمعه یزد، حجت‌الاسلام رانندسرپرست بنیاد شهید انقلاب اسلامی یزد به عنوان سخنران قبل از خطبه‌ها پیرامون روز جهانی قدس و قیام مردم ایران به رهبری روحانیت در ۱۵ خرداد ۴۲ سخنرانی کرد.

نفرات ممتاز مسابقات نهج البلاغه مدارس یزد انتخاب شدند

یزد ـ خبرنگار اطلاعات: طبق گزارش امور تربیتی استان یزد نتایج مسابقات نهج‌البلاغه (بادواره شهید سلیمان‌خاطر) در استان یزد به شرح زیر می‌باشد:

برادران:

غلامرضا رشیدی از مجتمع‌الغدیر یزد ، عباس‌نقیبی از دبیرستان ابرانشهر یزد ، سیدکمال عبداللهی از دبیرستان ابرانشهر یزد ، علی خوش‌آمدی‌از دبیرستان ۸شهریور یزد ، رامین دهقان از دبیرستان امیرکبیریزد، محمد تیغ‌بندیان از دبیرستان آزادی یزد ، محمدرضا طاهون دار از دبیرستان شهید صدوقی نفت و احمد بوربطباطبائی از دبیرستان شهید صدوقی نفت و احمد دشتی از دبیرستان کخسروی یزد به عنوان نفرات ممتاز شناخته شده‌اند.

خواهران:

پروین نیکزر از دبیرستان قدس مبید ، حمیده خباطیان‌از دبیرستان قدس‌یزد ،فاطمه قادری ازدبیرستان عصمت اشکذر ، سادات‌رضی از دبیرستان زینب‌بافق ، صدیقه سلیمانی از دبیرستان فاطمیه بافق ، فرحناز سلطانیانزاده از دبیرستان ۷تیر یزد ، سعیده‌کمال‌الدینی از دبیرستان عفت اشکذر، جمیله خادم‌الحسینی از دبیرستان قدس مبید ، رویا ایمانی از دبیرستان مسرتی نفت و اعظم فلاحی از دبیرستان قدس مبید در این مسابقات به عنوان نفرات ممتاز مشخص گردیده‌اند.

قائم‌مقام تیپ پیروز «الغدیر» پیشروی افراد تیپ را در عملیات والفجر ـ ۸ تشریح کرد

مهریز ـ خبرنگار اطلاعات: سمینار «لبیک یاخمینی» باحضور کلیه نیروهای پایگاههای مقاومت ، نیرو های مردمی، روحانیون وکارمندان ادارات ونهادهای دولتی این‌شهر، درمقر سپاه پاسداران مهریز برگزار شد. در این مراسم برادراکبرفتوحی قائم‌مقام تیپ پیروزه‌الغدیر» به‌ایراد سخن پرداخت. وی بااشاره به پیام تشکر آمیز فرمانده‌کل‌سپاه پاسداران انقلاب اسلامی به‌تیپ«الغدیر» درارتباط باپیشروی افرادتیپ الغدیر در عملیات‌والفجر ـ ۸ و مقاومت وایستادگی وپیروزی‌های آنان در جزایر مجنون ودر جبهه فکه ودفع بانکهای مکرر نیروهای‌بعث عراق سخنان خودرا آغاز کرد ودر ادامه ضمن تشریح پیروزی‌های افراد تیپ در عملیات مختلف ودر رابطه‌با اهمیت حضور در جبهه‌ها گفت: وظیفه تمام قشرهای کشور است که جبهه‌ها را گرم نگهدارند وهمیشه یارو مددگار رزمندگان باشند و باحضور خود در جبهه‌های نبرد بهیدای امام امت لبیک گویند. وی اضافه کرد : هنگامی که صدام درمیدان جنگ، نتوانست در مقابل لشکریان اسلام ایستادگی کند دست به‌دامن کشورهای شرقی وغربی ومرتجعین عرب شدوباهمکاری‌شیخ‌نشین های خلیج فارس به طرحی جدید دست زد و زیونانه ازآن کمک خواست و بعد جنگ تازه‌ای را در تمام تو ار مرزی کشور شروع کرد که این کار هم گذشته‌ازاینکه برای او وارباباش موثر واقع نشد حتی شکست های بسیاری هم برای او دربرداشت. سپس، عملکرد تیپ «الغدیر» در جبهه‌های جنوبی، برروی نقشه برای حاضرین تشریح شد .

برادر فتوحی درپایان، در رابطه بااعزام سومین کاروان «راهیان کربلا» اظهار داشت: ما باید هرلحظه آماده باشیم تاانشاءالله بنابه‌فرمایش امام که امسال‌سال پیروزی است، حزب بعث را از این منطقه براتیم و امتداد را از آنها سلب کنیم.

کانون‌های فرهنگی وورزشی در ایام تابستان برای دانش آموزان استان یزد تشکیل می‌شود

بقیه از صفحه اول

برای دانش‌آموزان ممتاز مسابقات و تشکیل اردو های کشوری جهت برگزاری مسابقات کشوری در ۸ رشته (قرآن، نهج‌البلاغه، کتاب‌خوانی ، تئاتر ، سرود ، خط ، نقاشی و طرح وهنر های دستی).

● اجرای برنامه های اردوئی جهت دانش‌آموزان رزمنده و خانواده های معظم شهدا.

سپس اعضای جلسه هریک امکانات و مقدورات ادارات خود را در جهت اجرای هرچه بهتر و کاملتر برنامه های تنظیمی جهت دانش‌آموزان و فرزندان خانواده‌های‌شهداء و دانش‌آموزان ممتازمدارس ارائه دادند و در خاتمه مقرر شد از روحانیون محترم درنماز جمعه درخواست شود در رابطه‌باین‌برنامه‌ها ،موجبات تشویق و ترغیب دانش‌آموزان را فراهم سازند و تبلیغ لازم وسیله روحانیون گرامی و صداو سیمای مرکز یزد به عمل آید.

مسابقات خطاطی، نقاشی وطرح دانش آموزان مدارس استان یزد پایان یافت

یزد ـ خبرنگار اطلاعات: از طرف امور تربیتی‌استان یزد یکدوره مسابقات خطاطی،نقاشی‌وطرح برای‌خواهران وبرادران درسطح استان یزد برگزار شد. پس‌از انجام مسابقات نتایج آن باین شرح اعلام گردید:

● در خط نستعلیق رشته خواهران دردوره‌ابتدائی سپیده ذاکریان وطاهره یگانه فرد از یزد وفرشته فتاحی از بافق مقام‌های اول الی سوم را بدست آوردند. و در دوره راهنمائی فاطمه هاشمیان وصدیقه میرآتشی ازیزد وزهرا بحرالعلومی از اردکان بترتیب مقام اول تاسوم‌را کسب نمودند ودر دوره متوسطه، هاله پرند ازاردکان وفروغ سید حسنی والهه اتحادیه ازیزد و خواهرمعلقا مرادی در رشته شکسته ونسخ از بافق اول شدند .

● درخط نستعلیق رشته برادران از دوره ابتدائی: علی ایزدی از میبد ومجید حبوبانی از یزد ومحمدرضائی از اردکان بترتیب اول تاسوم شدند.

از دوره راهنمائی در خط نستعلیق. برادران مجید سلطان‌زاده از یزد ومحمد کاظم ثابت مقدم از یزدومنصور صادقی از اشکذر ودر رشته خط شکسته برادران محمد کاظم ثابت مقدم ومجید سلطان‌زاده وسید مهدی امام از یزد مقامهای اول الی سوم را احراز کردند.

و در رشته خط نسخ برادران: سید حمید رضا بهشتی از یزد، منصور غلامی از مهریز وناصر غلامی‌از مهریز ودر رشته خط شکسته برادران: محمد کاظم ثابت مقدم ومجید سلطان‌زاده وسید حمید رضا بهشتی از یزد به‌ترتیب مقام اول تاسوم راحائز گردیدند .

در دوره متوسطه در رشته خط نستعلیق : برادران محمد حسین مجتهدزاده از یزد ، مهدی اقبالی ازاشکذر وجواد دهقان از یزد ودر رشته خط شکسته برادران مسعود میرزائی ازیزد ، حبیب‌الله دهقان از بافق و نادر سلیم‌آبادی از مهریز ودر رشته خط نسخ برادران محمد رضا پیمانی‌وحبیب‌الله دهقان از بافق واحمدرضامنالهی ازاردکان ودر رشته خط ثلث برادران: جواد دهقان از یزد ومحمد رضا پیمانی و حبیب‌الله دهقان ازبافق‌بترتیب اول تاسوم شدند .

در رشته نقاشی وطراحی در دوره ابتدائی در سطح استان یزد بترتیب از خواهران سعیده فلاح ـ مریم‌حیدری و حمیده ابوئی‌ودردوره راهنمائی خواهران اعظم شمس‌ـ الدینی، پروین مصیبی وفاطمه دهقان ودر دوره متوسطه زهرا شبانیان، شیوا آقا عسکری و شمس‌الملوک فتاحی، مقام اول الی سوم‌را بدست آوردند .

از برادران در دوره ابتدائی در سطح استان: غلام شوهانی، سیدمجید میرزرگر، وحیداحمدیان ودر دوره راهنمائی احمد تیرناز، علی حیدری و محمد حسن‌آبادی ودر دوره متوسطه برادران علی پورمازار، محمدمحمودی واصغر مخدوم‌زاده‌به‌ترتیب اول تاسوم معرفی شدند .

سرپرست جدید بنیاد مستضعفان کرمان خواستار رسیدگی به‌امور خانواده شهداشد

کرمان ـ خبرنگار اطلاعات: اولین جلسه شورای مسئولان بنیاد مستضعفان کرمان باحضور آقای فیضی، سرپرست جدید این بنیاد درمحل حوزه سرپرستی این نهاد تشکیل شد .

دراین جلسه که بمنظور بحث وبررسی پیرامون مسائل ومشکلات وهمچنین‌ارائه خط مشی جدیدبرمبنای اهداف و سیاستهای بنیاد ترتیب یافته بود، مسئولان واحدهای اداری، مالی، کشاورزی، املاک و مستغلات، ستاد جنگ، روابط عمومی، اطلاعات و آمار وتنی‌چند از مسئولان محورهای کشاورزی بنیاد حضورداشتند.

دراین جلسه ابتدا آقای فیضی سرپرست جدید بنیاد مستضعفان کرمان به تشریح دیدگاههای حضرت امیرالمومنین علی (ع) به عنوان اولین بابدگار حکومت عدل اسلامی در صدر اسلام پرداخت و سپس ازجنگ تحمیلی بعنوان مهمترین مساله کشور یاد کرد.

وی درادامه این جلسه ضمن تشریح اهداف و سیاستهای بنیاد مستضعفان، خوا

اطلاعات یزد و کرمان

شامل اخبار استانهای یزد و کرمان

روزهای انتشار: چهارشنبه ها

زیر نظر هیات تحریریه اطلاعات در یزد و کرمان

* تلفن دفتر سرپرستی اطلاعات در یزد ۳۲۹۷۷.
* تلفن دفتر سرپرستی اطلاعات در کرمان ۲۳۹۳۶ ـ ۲۲۴۴۱
* آدرس تهران ـ مؤسسه اطلاعات ـ تحریریه سرویس اخبار شهرستانها ـ کد پستی ۱۱۱۴۴

کارهای اجرائی فاز یک مجتمع صنایع لاستیک‌سازی یزد خاتمه یافت

یزد ـ خبرنگار اطلاعات: عملیات اجرائی فاز نخستین مجتمع عظیم صنایع لاستیک‌سازی یزد پایان یافت و اقداماتی همه جانبه جهت شروع کارهای اجرائی‌وعملیات ساختمانی این پروژه آغاز شد.

خبرنگار ما در گزارش خود اضافه می کند:

به طوری که‌خوانندگان اطلاع‌دارند باتوجه به‌صنعتی شدن استان یزد صنایع متعدد و مختلف و مفیدی که اکثرا به خودکفائی کشورمان کمك موثر نموده‌و مینماید در استان یزد با موافقت اصولی ادارات کل صنایع و صنایع سنگین احداث و مورد بهره‌برداری قرار گرفته‌و یا در دست احداث می‌باشد.

از جمله این‌پروژه‌های صنعتی، احداث مجتمع‌صنایع لاستیك‌سازی یزد است که طرح فاز یك آن به اتمام رسیده و مرحله اجرائی و ساختمانی این پروژه شروع گردیده است.

بنابر اظهار مدیر عامل مجتمع صنایع لاستیك‌سازی یزد: این مجتمع در زمینی به مساحت ۴۰ هکتار بنا می‌گردد و با اقدام و اعتبارات سازمان صنایع ملی ایران‌و شرکتهای تحت پوشش و همکاری بانکها ایجاد می‌شود. در این مجتمع پس از اتمام ساختمان و نصب ماشین‌آلات آن طایر و تیوب دوچرخه و موتورسیکلت با ظرفیت سالانه ۱۲٫۵ هزار تن، قطعات فنی لاستیکی با ظرفیت سالانه ۴هزار تن و همچنین کائوچو احیاء شده که در صنعت‌لاستیك‌سازی مصرف می‌شود سالانه ۷هزار تن‌تولید خواهد شد.

سرمایه‌گذاری برای این مجتمع عظیم حدود ۱۲ میلیارد ریال است و با بهره‌برداری از این مجتمع که‌تا چهار سال به طول می‌انجامد و بالغ بر دو هزار نفر به کار مشغول خواهند شد و با به‌کار افتادن این‌مجتمع عظیم صنعتی، ضمن مرتفع شدن قسمتی از نیازهای کشور معادل ۵۶ میلیون دلار ارز صرفه‌جوئی خواهد شد.

کشاورزان کرمانی ۱۱هزار فقره تسهیلات اعتباری در قالب عقود اسلامی از بانک کشاورزی دریافت کردند

کرمان ـ خبرنگار اطلاعات: معادل ۸ میلیارد و ۴۴ میلیون و ۵۱۳ هزار ریال وام طی سال گذشته توسط بانک کشاورزی استان کرمان‌در قالب عقود ـ اسلامی به کشاورزان منطقه پرداخت شد.

وام مزبور در ۱۱۹۰۴ فقره تسهیلات اعتباری بطور مستقیم و یاازطریق شرکتهای تعاونی به‌کشاورزان پرداخت گردیده است که به‌شرح زیر می‌باشد:

وامهای قرض‌الحسنه در ۹۷ فقره به مبلغ کل ۳ میلیارد و ۶۷۶ میلیون و ۴۰ هزار ریال، قرض‌الحسنه به افراد در ۲۵۲۲ فقره به مبلغ ۶۷۶ میلیون و ۴۶۹ هزار ریال، فروش اقساطی در تعداد ۴۷۲۷ فقره به مبلغ ۲ میلیارد و ۲۸۶ میلیون و ۵۱۱ هزار ریال، وام سلف در تعداد ۲۵۸ فقره به مبلغ ۷۲ میلیون و ۵۹۳ هزار ریال، جعاد در ۳۹۱ فقره به مبلغ ۱۴۵ میلیون و ۵۱۸ هزار ریال، مضاربه یک فقره به مبلغ ۳ میلیون ریال، مشارکت مدنی یک فقره به مبلغ ۴۰۰ میلیون‌ریال و سایر پرداختی‌ها در ۳۹۰۷ فقره به مبلغ ۷۸۴میلیون و ۳۸۲ هزار ریال بوده است.

★ مصارف اعتبارات اعطایی

موارد مصرف اعتبارات اعطایی بانک کشاورزی استان کرمان طی سال گذشته به شرح زیر بوده‌است:

امور زراعت مبلغ یک میلیارد و ۶۰۸ میلیون و ۸۰۷هزار ریال، امور باغداری ۴۷۲ میلیون‌و ۵۹۷هزار ریال، امور گاوداری ۴۱۱ میلیون و ۶۸۶ هزار، گوسفندداری ۲۴۵ میلیون و ۳۸۰ هزار ریال، طیور ۳۲ میلیون و ۴۷۰ هزار ریال، پرورش کرم ابریشم و زنبور عسل ۱۱۵ میلیون و ۶۸۹ هزار ریال، صنایع وابسته به کشاورزی ۳ میلیون و ۹۱۲ هزار ریال، قالیبافی صنایع دستی و حرف ۷۴ میلیون و ۱۰۷ هزار ریال، بهره‌برداری از جنگلها و مراتع ۹ میلیون‌و ۷۷۰ هزار ریال و خدمات کشاورزی ۶۰۹ میلیون و ۷۶۰ هزار ریال بوده است.

★ میزان بازپرداخت وامهای بانکی

در سال گذشته از سوی کشاورزان استان‌کرمان معادل ۸ میلیارد و ۱۱۴ میلیون و ۸۵۷ هزار و ۷۴۵ ریال از بدهی‌های وام های دریافتی خود را به بانک بازپرداخت نموده‌اند.

چهارمین کاروان «لبیک گویان امام» و اولین گردان «قائم» از استان کرمان به جبهه‌های نبرد عزیمت کردند

کرمان ـ خبرنگار اطلاعات:

در آستانه یوم‌الله ۱۵ خرداد چهارمین کاروان «لبیك‌گویان امام» از استان کرمان عازم جبهه‌های نبرد شد.

این کاروان را یك تیپ از نیروهای رزمی تخصصی از شهرهای‌رفسنجان، سیرجان، بم، جیرفت، بافت، کهنوج، بردسیر، زرند، شهربابك و کرمان تشکیل می‌دهند.

براساس این گزارش: در این کاروان اولین‌گردان «قائم» استان کرمان متشکل از نیروهای رزمی سپاه و اعزام مجدد نیز جهت پدافند از مرزهای جمهوری اسلامی عازم جبهه‌های نبرد شدند.

در این مراسم عزیمت این کفرستیزان،حجت‌الاسلام جعفری نماینده امام و امام جمعه کرمان، آقـای مرعشی استاندار کرمان، روحانیون، جمعی از مسئولان اجرائی و فرماندهان نیروهای نظامی و انتظامی و خانواده‌های معظم شهدا و رزمندگان شرکت داشتند.

فارغ التحصیلان دبیرستان علوم و معارف اسلامی می توانند در کنکور دانشگاهها نیز شرکت نمایند

میبد ـ خبرنگار اطلاعات: بعداز پیروزی انقلاب اسلامی تربیت نیروهای متخصص، دلسوز و کارآمد در تمام ابعاد بعنوان یکی از ضرورتهای تداوم انقلاب مطرح شد.

بر همین پایه مدرسه عالی شهید مطهری بمنظور برآوردن قسمتی از نیازهای مراکز علمی و آموزشی، مراکز قضائی و تبلیغات خارج از کشور تصمیم گرفت تا مراکز را جهت تربیت افرادی شایسته، فاضل و مسئول مطابق بانیازهای انقلاب تاسیس نماید.

حجت‌الاسلام غفوری مدیر دبیرستان علوم ومعارف اسلامی میبد طی گفتگوئی ضمن اشاره به مطالب بالا اظهار داشت: رسیدن به تخصص‌مطلوب در امـور دینی و معارف‌اسلامی زمان طولانی‌تری را طلب میکرد، لذا مدرسه عالی شهید مطهری درصدد برآمد تا تعلیم را از سنین پائین‌تری آغاز نماید وبدین منظور دوره دبیرستان علوم و معارف اسلامی تاسیس شد.

مدیر دبیرستان علوم و معارف اسلامی شهرستان میبد ادامه داد: با کمك و همکاری دفتر امام جمعه‌میبد، آموزش و پرورش و مردم نیکوکار در سال تحصیلی جاری سومین شعبه این‌دبیرستان در میبد گشایش یافت.

وی افزود: از هم‌اکنون این دبیرستان آماده ثبت نام از دانش‌آموزان برای سال تحصیلی آینده می‌باشد.

حجت‌الاسلام غفوری آنگاه در رابطه با واحـد دختران گفت:

با اعلام آمادگی از سوی خواهران این‌شهرستان، مقدمات ایجاد واحد دختران نیز فراهم شده و منتظر موافقت مسئولان در مرکز هستیم و بلافاصله پس از دستور مرکز، ثبت نام از خواهران نیز انجام می‌شود.

وی سپس به ویژگیهای دبیرستان‌های علوم و معارف اسلامی اشاره کردو گفت: فارغ‌التحصیلان این دبیرستان طی مدت ۴ سال علاوه بر آشنائی با برخی‌از دروس دبیرستانی مانند ریاضی، فیزیک، شیمی، زبان انگلیسی، در زمینه‌های ادبیات عرب، اصول عقاید، منطق، زبان‌وغیره نیزآموزش می‌بینندو فارغ‌التحصیلان به اخذ گواهینامه پایان تحصیلات متوسطه در رشته علوم و معارف اسلامی که مورد تائید وزارت آموزش و پرورش می‌باشد، نائل می‌گردند.

وی ادامه داد: فارغ‌التحصیلان این مدارس بـا توجه به مهارتی که در علوم اسلامی و ادبیات عـرب کسب کرده‌اند علاوه‌بر توانائی ادامه تحصیل درسطوح بالاتر حوزه‌های علمیه، می‌توانند در کنکور دانشگاهها و موسسات آموزش عالی نیز شرکت نمایند.

مدیر دبیرستان علوم و معارف اسلامی میبد در پایان گفت: چنانچه دانش آموزانی از شهرهای دیگر استان قادر به‌ادامه تحصیل دراین دبیرستان هستند، چون امکاناتی از قبیل خوابگاه، غذا و غیره برای آنان فراهم می‌شود و می‌توانند در سال‌های آینده در این دبیرستان نام‌نویسی کنند.

در گرامیداشت سالروز قیام ۱۵ خرداد و روز جهانی قدس

مردم استانهای یزد و کرمان طی راهپیمائیهای باشکوهی بر ادامه جنگ تا پیروزی نهائی تاکید کردند

★ آئین بزرگداشت قیام ۱۵خرداد دریزد

یزد : بمناسبت بزرگداشت سالروزقیام خونین ۱۵خرداد مراسم باشکوهی در کنار تربت پاک سومین شهید محراب آیت الله صدوقی در مسجد «حظیره» یزد برگزار شد.

در این مراسم باشکوه کهگروهی‌از روحانیون،مقامات و مسئولان استان . خانواده های معظم شهدا ، اسراء و مفقودین ، نیرو های نظامی و انتظامی ، اعضای نهاد هاو ارگان های انقلاب اسلامی و دیگر اقشار مردم شهید پرور یزد شرکت داشتند حجت‌الاسلام راشد سرپرست بنیاد شهید انقلاب اسلامی استان پیرامون عظمت قیام۱۵ خردادسخنرانی کرد و طی آن از مقام والای شهدای این روز بزرگتجلیل به عمل آورد

بنا به گزارش‌هـای رسیده به همین مناسبت در دیگـر شهر ها و بخش های استان یزد مراسم و مجالس ویژه‌ای برگزار گردید .

★ راهپیمائی مردم کرمان بمناسبت۱۵ خرداد

کرمان : مردم شهرکرمان باانجام یک راهپیمائی باشکوه سالروز ۱۵ خرداد را گرامی داشتند .

در مراسم گرامیداشت روز ۱۵ خرداد که در مسجد جامع کرمان باحضور نماینده‌امام‌و امام‌جمعه کرمان،استاندار کرمان ،تنی چند از روحانیون ، مسئولان اجرائی،خانواده های معظم شهدا و اقشار مردم‌برگزار شد، قطعنامه‌راهپیمائی قرائت شد که مورد تائید حاضرین قرار گرفت .

★ مراسم راهپیمائی روز جهانی قدس دریزد

یزد : بمناسبت روز جهانی قدس همزمان با سراسر میهن اسلامی مردم استان یزد با برپایی مراسم راهپیمائی‌های باشکوه ضمن تجدید میثاق با امام امت ورزمندگان اسلام ، اراده و عزم استوار خویش را در ادامه جنگ تاپیروزی نهائی ورفع فتنه از جهان به نمایش گذاردند .

انبوه مردم متعهد و روزه‌دار یزد پس از اجتماع در مسجد حظیره، در حالیکه جمع کثیری از نیروهـای رزمنده و پاسدار وظیفه، روحانیون و نیروهای نظامی و انتظامی در پیشاپیش آنها در حرکت بودند . از مسیر های تعیین‌شده بطرف تجلیگاه وحدت مسجدملااسماعیل دست‌به یکراهپیمائی باشکوه زدند.

براساس این گزارش راهپیمایان پس‌از اجتماع‌درمسجد ملااسماعیل و استماع سخنان سرپرست بنیاد شهید انقلاب اسلامی استـان، قطعنامه راهپیمائی را مورد تائید قرار دادند

وی در بخشی از سخنانش با اشاره به اهمیت روز جهانی قدس به تشریح‌مظلومیت ملت مسلمان فلسطین‌پرداخت وگفت سرانجام این رزمندگان و ظفرمندان اسلام هستند که قدس عزیز را از چنگال صهیونیست ها رها خواهند کرد.

★ مراسم روز قدس درکرمان

کرمان : مردم همیشه در صحنه‌و ایثارگر کرمان‌همزمان با مردم متعهد سراسر کشور، پس از اجتماع در استادیوم شهید سلیمی‌کیا با دست زدن به یک راهپیمائی کم‌نظیر ضمن تکرار خاطره راهپیمائی حماسه‌ساز روز جهانی قدس درسال گذشته ، بار دیگر عزم راسخ خویش را در تشکل وحدت وانسجام مسلمین جهان بمنظور آزاد سازی قدس شریفـه نمایش گذاشتند و برادامه جنگ تا پیروزی نهائی تاکیـد کردند .

در مراسم راهپیمائی باشکوه روز جهانی قدس‌که‌باحضور حجت‌الاسلام جعفری نماینده امام و امام جمعه کرمان ،آقای مرعشی استاندار ، روحانیون، فرماندهان و مسئولین‌عقیدتی سیاسی ، نیرو های نظامی و انتظامی ،خانواده های معظم شهدا و مسئولین اجرائی و هزاران تن از مردم همیشه در صحنه کرمان برگزار شد ، مردم باشعار های کوبنده‌ودشمن شکن بار دیگر عزم راسخ خود را جهت آزاد سازی قدس‌و ادامه جنگ تا پیروزی نهائی به نمایش گذاشتند و بر دفاع مقدس از آرمان های مقدس انقلاب اسلامی به رهبری‌حضرت امام خمینی تاکید کردند .

انبوه عظیم شرکت شرکت کنندگان در مراسم راهپیمائی روز جهانی قدس در کرمان پس از طی مسیر بمنظور شرکت در صفوف بهم‌فشرده نماز جمعه در مسجد جامع اجتمـاع کرده و به سخنان حجت‌الاسلام خلج یکی از مدرسین حوزه علمیه قم پیرامون اهمیت اتحاد و همبستگی مسلمانان جهان در مبارزه با کفر و الحاد جهانی گوش فرادادند .

در این مراسم قطعنامه‌ای در ۱۰ ماده انتشار یافت که مورد تائید شرکت کنندگان در مراسم قرار گرفت . گزارش خبرنگاران ما از شهرستان های رفسنجان ، سیرجان ،زرند، شهربابک ، بم ، کهنوج ،بردسیر ، جیرفت، بافت و سایر نقاط استان حاکیست مراسم‌باشکوه‌روز جهانی قدس‌باحضور هزاران تن از مردم همیشه در صحنه این مناطق با شکوهـی خاص برگزار شد .

★ گرامیداشت قیام ۱۵ خرداد و روزقدس در میبد

میبد ـ خبرنگار اطلاعات :

همزمان با سالروز ۱۵ خرداد و روز جهانی قدس‌مردم حزب‌الله شهرستان میبد دست به یک راهپیمائی باشکوه و کم‌نظیر زدند و یک بار دیگر آمادگی خود را برای آزادی قدس از طریق کربلا به نمایش گذاشتند .

این راهپیمایی از محـل سه راه امام تـا میدان ۱۵ خرداد صورت گرفت مردم میبد با شعار های کوبنده نفرت خود را ازاسرائیل‌غاصب اعلام داشتند ودر میدان ۱۵خرداد حجت‌الاسلام اعرافی سخنان مبسوطی در رابطه با روز ۱۵ خرداد و روز جهانی قدس ایراد کرد .

در پایان قطعنامه‌ای در یازده ماده قرائت گردید کـه مورد تائید حاضرین قرار گرفت .

پرداخت وام خودکفائی

یزد ـ خبرنگار اطلاعات: به گزارش کمیته امدادامام خمینی در یزد، در سال ۶۴ تعداد ۸۷۰ خانوار مستمندزیر پوشش کمیته مذکور قرار گرفته‌اند و معادل مبلغ ۱۸ میلیون ریال نقد و ۲میلیون و۶۷۶ هزار ریال کمك غیر نقدی دریافت داشته‌اند.

ضمنا در این مدت ۹۳ نفر بیمار به مراکز درمانی معرفی شده‌اند و افراد واجد شرایط مبلغ ۴۸۷ هزارریال به عنوان کمکهای بلاعوض دریافت نموده‌اند و از مبلغ یك میلیون و۲۱۰ هزار ریال وام خودکفائی هم‌بهره‌مند گردیده‌اند.

توسط هنرمندان دبیرستان‌شهید انصاری اردکان

به تصمیم شورای هماهنگی امور مسکن

۳۴۰۰ قطعه زمین در استان یزد امسال به‌متقاضیان واگذار خواهدشد

یزد ـ خبرنگار اطلاعات: جلسه شورای هماهنگی‌امور مسکن استان یزد با حضور برادر فتاح استاندار یزد و اعضای مربوطه در محل استانداری تشکیل گردید.

در این جلسه، کلیات طرحهای آماده‌سازی اراضی محلات «بهمن‌آباد»میبد شامل ۱۵۵ قطعه زمین و«مناجات» بافق شامل ۳۹۵ قطعه و «محسن خان» تفت شامل ۴۰۹ قطعه زمین مطرح شد و مورد تصویب قرار گرفت‌ومقرر گردید: پس از تصویب این طرحها در کمیته فنی‌وزارت مسکن و شهرسازی، آماده‌سازی و واگذاری آن بـه متقاضیان واجد شرایط انجام پذیرد.

ضمنا بنابر اعلام وزارت مسکن و شهرسازی‌تاپایان سال جاری، عملیات آماده‌سازی و واگذاری تعداد۳۴۰۰ قطعه زمین شهری در استان یزد به متقاضیان و افرادفاقد مسکن انجام خواهد پذیرفت.

۹۰ دستگاه تراکتور و ۴۳ دستگاه تیلر دستی توسط کمیته کشاورزی جهادسازندگی زرند بین زارعین توزیع شد

کرمان خبرنگار اطلاعات:

فعالیتهای کمیته کشاورزی جهاد سازندگی‌شهرستان زرند در سال گذشته ۶۴ درپی سیاستهای اجرائی و ایجاد زمینه‌های مناسب جهت خودکفائی در زمینـه محصولات استراتژیک و اقدامات اساسی در جهت کاهش ضایعات محصولات استراتژیک و زمینه های مناسب برای احیای مراتع بطور وسیع و افزایش کمی و کیفی تولیدات و بهبود تغذیه دامهای روستائی و عشایری کمیته کشاورزی شهرستان زرند توانسته است در سال گذشته اقدامات ذیل را انجام دهد:

۱ـ تسطیح اراضی به وسعت ۲۴ هکتار بااعتباری معادل ۶۰۰۰۰۰ ریال.

۲ـ نظارت و معرفی کشاورزان برای دریافت وام از تبصره ۴ جهت مرمت ولایروبی قنوات مبلغ ۴۰ میلیون ریال.

۳ـ عملیات بهزراعی گندم دیم و حفظ رطوبت اراضی آیش دیم ۱۴۰ مورد با اعتباری معادل ۱۱۰ میلیون ریال.

۴ـ کشت ذرت علوفه‌ای ۴۰ مورد با اعتباری معادل ۵۰۰۰۰۰ ریال.

۵ـ ضدعفونی‌بذور ۱۰۶ موردبااعتباری بالغبر۸۰۰۰ریال.

۶ـ توزیع ۴۳ دستگاه تیلر دستی، معرفی یکصد نفر جهت خرید ادوات کشاورزی، توزیع ۹۰ دستگاه تراکتورهای ساخت رومانی، فیات و فرگوسن.

بعلت کیفیت نامطلوب مواد اولیه و فرسودگی ماشین آلات، تولیدات کارخانجات یزد اکثرا مطابق استاندارد نیست

یزد ـ خبرنگار اطلاعات: طی سال گذشته ۸۸۲ هزار و ۶۹۵ کیلو انواع کالا بوسیله صادر کنندگان استان یزد به کشورهای هندوستان ، شوروی، ایتالیا، شیخ‌نشینهای خلیج فارس و کشورهای اروپائی صادر شد.

دراین رابطه بمنظور آشنائی با نحوه صدورکالا به‌کشورهای خارجی و چگونگی نظارت اداره استاندارد و تحقیقات صنعتی استان یزد بر صادرات و تولیدات کارخانجات و واحدهای صنعتی استان گفتگوئی داشتیم با آقای امیر ارجمند رئیس این اداره که به‌نظر گرامیتان می‌رسد:

وی ابتدا پیرامون سابقه و حوزه عملکرد اداره استانداردو تحقیقات صنعتی در استان یزد اظهارداشت: این اداره در سال ۱۳۴۷ در یزد تاسیس شد و آغازبکار کرد و در زمینه بهبود کالای صادراتی، صنایع، اوزان و مقیاسها، طرحهای بهبود محصولات کشاورزی ، نظارت‌بر کشتارگاه‌ها، تاسیسات و تجهزات سردخانه‌ها وهمچنین روشهای نگهداری مواد غذائی‌در سردخانه‌ها فعالیت داشته است

★ صادرات استان یزد به‌خارج از کشور

آقای امیر ارجمند آنگاه فعالیتهای اداره‌استاندارد و تحقیقات صنعتی استان یزد در طی سال گذشته را تشریح کرد و اظهار داشت:

بموجب ۱۴۷ فقره گواهینامه صادراتی مقدار ۸۸۲ هزارو ۶۹۵ کیلو انواع کالا به‌ارزش کل ۲۴۱ میلیون و ۱۱۹ هزار ریال بوسیله صادر کنندگان استان یزد به‌کشورهای مختلف صادر شده است.

وی ادامه داد: قسمتی از این کالاهای صادراتی عبارتند از: آنغوزه: انواع آنغوزه شیرین به‌وزن خالص ۲۷ هزا. و ۳۳۰ کیلو به ارزش ۴۷ میلیون و ۱۸۹ هزار ریال که پس از نمونه‌برداری و انجام آزمون های لازم در آزمایشگاه استاندارد و تحقیقات صنعتی استان یزد، بموجب ۲۱ فقره گواهینامه صادراتی به مقصد هندوستان صادر شد.

حناء : محصول حناء به وزن خالص ۶۳۵هزار کیلو و به‌ارزش ۱۷۱ میلیون‌و ۴۵۲ هزار ریال که‌پس ازنمونه‌برداری و انجام آزمون بموجب۴۵ فقره‌گواهینامه صادراتی به‌کشورهای اتحاد جماهیر شوروی، ایتالیا و شیخ نشین‌های خلیج فارس صادر گردید.

انار: محصول انار باغهای استان به وزن‌خالص ۲۱۹ هزار و ۶۴۰ کیلو به‌ارزش ۲۲ میلیون و ۴۷۷ هزار ریال به مقصد کشورهای اروپائی و شیخ‌نشین‌های خلیج فارس صادر شد.

★ قانون استانداردهای اجباری و تشویقی

رئیس اداره استاندارد و تحقیقات استان یـزد در ادامه گفتگو به اجرای قانون استانداردهای اجباری و تشویقی اشاره کرد و گفت: بمنظور اجرای قانون استانداردهای اجباری ۸۹قلم کالا که به‌نحوی با سلامتی وایمنی مصرف کنندگان ارتباط دارد و همچنین تعیین کیفیت تولیدات کارخانجات مشمول قانون فوق، در قسمتهای مختلف، از خط تولید کارخانجات استان مستمرا بازدید بعمل می‌آمد.

واحدها و کارخانجاتی از قبیل: صنایع بسته‌بندی و سلولزی، صنایع نساجی، صنایع برق و الکترونیک، صنایع مکانیکی‌وفلزشناسی، صنایع شیمیائی‌و پلاستیکی صنایع ساختمانی و مواد معدنی، صنایع غـذائـی و کشاورزی و صنایع دامی.

وی افزود: طی بازدید از خط تولید کارخانجات استان، از مواد تولیدی آنان نمونه‌برداری می‌شد و ضمن ارسال نمونه‌ها جهت آزمایش به لابراتوارهای مختلف موسسه استاندارد و تحقیقات صنعتی ایران ، نتیجه آزمون و کیفیت تولیدات به مسئولان کارخانه‌ها ابلاغ می‌گردید و پیگیریهای لازم جهت رفع معایب آنها بعمل می‌آمد.

★ کیفیت نامطلوب مواد اولیه کارخانجات

آقای امیر ارجمند آنگاه در رابطه با رعایت‌موارد استاندارد از سوی کارخانجات گفت: تولیدات تعدادی از کارخانجات مشمول قانون استانداردهای اجباری . تشویقی و نظارتی در فاکتورهای اصلی‌با استانداردهای مربوطه مطابقت دارد و اکثر مدیران و صاحبان‌صنایع استان باعلاقمندی خاصی‌میل به رعایت ضوابط استاندارد در خط تولید و فرآورده‌های خود می‌باشند.

رئیس اداره استاندارد و تحقیقات صنعتی‌استان یزد افزود: برعکس صادرات که‌با همکاری صادرکنندگان معتبر استان یزد توانسته‌ایم همواره‌بر کیفیت و بهبود کالاهای صادراتی استان بیفزائیم متاسفانه در بخش صنایع غالبا به‌علت عدم تحویل مواد اولیه باکیفیت مطلوب‌به کارخانجات و همچنین فرسودگی ماشین‌آلات مطابقت نداشته است و ادامه وضع موجود، آینده و سایر مشکلات،د. اکثرموارد تولیدات بااصول‌استاندارد اطمینان بخش برای صنایع استان دربرنخواهد داشت.

★ گسترش فعالیتهای اداره استاندارد یزد

آقای امیر ارجمند سپس‌به گسترش فعالیت‌های اداره استاندارد و تحقیقات صنعتی یزد اشاره کرد و گفت: سال گذشته طی بازدید آقایان دکتر حکیم عطار رئیس موسسه استاندارد و تحقیقات صنعتی ایران ، مهندس عطروش قائم‌مقام و سرپرست هماهنگی امور استانها و خسروی معاونت امور مالی و اداری ازمحل این اداره در یزد و تعدادی از کارخانجات استان بعمل آوردند، مقرر شد که نسبت به توسعه و تجهیز ایـن اداره و آزمایشگاههای آن اقدام لازم معمول گردد.

وی در پایان اظهار داشت: دراین رابطه بـا مساعدتهای استانداری یزد، سازمان برنامه و بودجـه استان و موسسه استاندارد و تحقیقات صنعتی ایـران طی سال گذشته نسبت به خرید قسمتی از لوازم‌و ا. و های شیمیائی مورد نیاز اقدام شد، بطوریکه آزمایشگاه این اداره با امکانات فعلی قادر به تعیین تکلیف در مورد بعضی‌از کالاهای تولیدی، صنعتی، کشاورزی و صادراتی بوده است. امیدواریم با مساعدت مسئولان و تجهیز کامل آزمایشگاه این اداره در سال جاری بتوانیم کاملا جوابگوی نیازهای استان باشیم.

تشکیل مجمع عمومی انجمن حمایت زندانیان یزد

یزد ـ خبرنگار اطلاعات: مجمع عمومی انجمن حمایت زندانیان یزد درمحل دادگستری استان تشکیل شد. در این جلسه حجت‌الاسـلام مختـاری مدیـر کـل دادگستری استان طی سخنانی وضع انجمن ووظایف و کارهای انجام شده انجمن را در سال گذشته بیـان داشت .

سپس حجت‌الاسلام موسوی دادستان انقـلاب و عمومی استان درباره اهمیت تعاون درجامعه اسلامی و امور انجمن حمایت زندانیان وهزینه ودرآمد آن سخن گفت و آنگاه ۳نفر عضو بعنوان معتمد و ۲ نفر بازرس انجمن انتخاب شدند .

استاندار یزد: گردان «قائم» هر ۴۵ روز یکبار از یزد راهی جبهه‌ها می‌شود

یزد ـ خبرنگار اطلاعات: با حضور آقای فتـاح استاندار و معاونین استاداری یزد ، جلسه مشتـرک فرمانداران، شهرداران و بخشداران استان یزددر محل استانداری تشکیل شد.

در این جلسه ، ابتدا برادر جوکار معاون سیاسی اداری استانداری، گزارشی از نتیجه مذاکرات سمینار کمیته‌های تبلیغات جنگ را ارائه داد و تصمیمات اتخاذ شده را تشریح نمود. آنگاه استاندار یزد ، طی‌سخنانی وضعیت کنونی جنگ را بیان کرد و اظهار داشت: بـا توجه به‌اصلی بودن مساله‌جنگ، نبایستی هیچ‌موضوعی سبب شود که موضوع جنگ تحت الشعاع قرار گیرد ودر این‌رابطه تشکیل گردان «قائم»، متشکل از کارمندان سراسر استان که‌هر ۴۵روز یکبار بطورمداوم به‌جبهه‌ها اعزام خواهند شد، گامی موثر است.

استاندار یزد سپس پیرامون وضعیت اقتصادی کشور و جنگ اقتصادی که توسط ابرقدرتها انجـام میگیرد و تحمیل‌قیمت پائین نفت بیاناتی ایراد کردوبر لزوم صرفه‌جوئی و استفاده صحیح از امکانات و اعتبارات تاکید کرد. برادرفتاح استانداریزد دراین جلسه پیرامون‌ارزش کل صادرات غیر نفتی کشور گفت: کل صادرات غیرنفتی کشور مبانی بالغ بر۴ میلیارد تومان اعلام گردیده واین صادرات رقم بسیار ناچیز است .

در خاتمه وی خواستار تلاش بیشتر همه فرمانداران وشهرداران و بخشداران سراسر استان، درجهت رامـ اندازی صادرات بیشتر ازسطح استان یزد به خارج از کشور گردید.

کمیته‌ای بمنظور رسیدگی به‌امور خانواده‌رزمندگان دریزد تشکیل می‌شود

یزد ـ خبرنگار اطلاعات: کمیته‌تبلیغات جنگ‌استان یزد ، با حضور آیت‌الله خاتمی امام جمعه یزد ، معاون سیاسی اداری استانداری ، فرمانده سپاه و بسیج دریزد و شهر های تابعه ، نمایندگان امام در سپاه و جهاد ، قائم‌مقام تیپ الغدیر ، فرماندار یزد، مسئولین صدا و سیمای مرکز یزد و ارشاد اسلامی استان و مسئولیـن آموزش‌و پرورش تشکیل گردید. در این جلسه بـرادر جوکار معاون‌سیاسی ، اداری‌استانداری، نتایج‌مذاکرات و تصمیمات سمینار تهران در رابطه با مسائل جنگ را بیان داشت و گفت: در این سمینار تصمیمات زیر اتخاذ شده که به اجرا درخواهد آمد:

● کمیته‌ای با شرکت نمایندگان استانداری سپاه‌و جهاد جهت رسیدگی به امور خانواده های رزمندگـان تشکیل شود.

● در تاریخ اعزام سومین کاروان «راهیان کربلا» و دومین کاروان لبیک‌یاامام در روز ۱۲خرداد ،گردانی بنام گردان «قائم» متشکل از کارمندان نیز همزمان بـه جبهه‌ها اعزام شدند.

● کمیسیون های مربوطه نیز با شرکت نمایندگان ارشاد اسلامی ، سازمان تبلیغات سپاه ، روابط عمومی استانداری ، آموزش و پرورش و اعزام مرتب تشکیل شود.

در خاتمه برادر فتوحی قائم‌مقام‌تیپ «الغدیر»جریان عملیات پیروزی‌آفرین «فکه» را مشروحا بیان داشت که موردد توجه حاضرین قرار گرفت.

امام جمعه کرمان در مراسم دشمن شکن نماز جمعه گفت :

استعمارگران باحیله‌های فراوان غده‌سرطانی اسرائیل غاصب را در قلب کشورهای اسلامی به‌وجود آوردند

★ حجت‌الاسلام جعفری : قیام ۱۵ خرداد در حقیقت قیام علیه آمریکا و اسرائیل بود که سرانجام به پیروزی انقلاب اسلامی منتهی شد.

کرمان: در روز جهانی قدس و در آخرین جمعه ماه مبارك رمضان آئین‌های وحدت‌آفرین و دشمن‌شکن نماز جمعه در اکثر شهرها و بخشهای استان کرمان به امامت ائمه جمعه و باشرکت انبوه امت خداجوی در میعادگاههای عاشقان الله برگزار شد.

در کرمان نماز جمعه به امامت حجت‌الاسلام جعفری امام جمعه و با حضور امت روزه‌دار در مسجد جامع‌اقامه گردید.

امام جمعه کرمان در خطبه‌های نماز بااشاره به روز جهانی قدس اعلام داشت: استعمارگران با حیله‌های‌فراوان غده سرطانی اسرائیل غاصب را در قلب کشورهای‌اسلامی به وجود آوردند و اینکه مبارزه با حزب بعث جدا از مبارزه‌بااسرائیل نیست و ملت مسلمان ایران برای‌آزادی قدس مصمم است و پس از گذشت مانع اول حزب‌بعث‌و آزادی کربلا، برای آزادی قدس کوشش خواهند کرد.

حجت‌الاسلام جعفری بااشاره به رهنمودهای حضرت امام در مورد مبارزه با اسرائیل غاصب و آزادی قدس عزیز یادآور شد:

یکی از هدفهای استراتژیك انقلاب ایران آزادی بیت‌المقدس و فلسطین است و اگر مسلمانان می‌خواهند عزت داشته باشند باید در مقابل مستکبرین بایستندودر سراسر جهان بپاخیزند و صهیونیست غاصب را از صفحه روزگار محو و نابود سازند.

امام جمعه کرمان در ادامه سخنانش با اشاره‌به‌قیام خونین ۱۵ خرداد یادآور شد: این قیام در حقیقت قیام علیه آمریکا و اسرائیل بود که سرانجام به پیروزی انقلاب اسلامی منتهی شد و فرزندان قیام ۱۵ خرداد و مجاهدین اسلامی در سراسر ملل اسلامی با اتحاد و دست توانای خود صهیونیسم را نابود و قدس را آزاد خواهند کرد.

اطلاعات

مرکزی و سمنان

چهارشنبه ۲۱ خرداد ماه ۱۳۶۵ـ ۱۷۹۰۴

نامه دردمندانه نماینده مردم اراک در مجلس به نخست وزیر درباره وضعیت نامطلوب چند روستای اراک

در صفحه ۲

کاروان بزرگ تدارکاتی «قدس» استان مرکزی عازم جبهه‌های نبرد شد

در صفحه ۴

غلامرضا فدائی، نماینده مردم اراک در مجلس شورای اسلامی بار دیگر پیرامون کوچ بی رویه روستائیان به شهرها هشدار داد

محتوای دروس آموزش و پرورش عامل علاقمندی جوانان روستائی در مهاجرت به شهرهاست

اگر بخش کشاورزی ما ضربه خورده و روستاها منحصر به عده‌ای افراد مسن شده، این بخاطر عملکرد غیر واقع صنایع و کارخانجات است

کلنگ ساختمان پادگان آموزش نظامی سپاه ناحیه مرکزی به زمین زده شد

در صفحه ۴

بزودی طرح جامع شهر اراک در شورای عالی شهرسازی مطرح خواهد شد

اگر برنامه‌ریزی و سیاستگزاری جذب نیروی انسانی در صنایع حساب شده نباشد، خود عامل بهم ریختگی سایر بخشها می‌شود

۱۶ هزار دستگاه سمپاش در دامغان تولید و به بازار عرضه شد

در صفحه ۲

گزارش راه پیمایی عظیم روز قدس در استانهای مرکزی و سمنان

مراسم ۱۵ خرداد در ورامین با شکوه خاصی برگزار شد

مردم کرج آمادگی خود را جهت اعزام برای مقابله با صهیونیزم اشغالگر اعلام داشتند

درصفحه ۲

برداشت غلات در سطح ۳۸ هزار هکتار اراضی شاهرود آغاز شد

درصفحه ۲

هنوز در مدرسه عالی اراک علیرغم صرف هزینه های فراوان یک گروه درسی مشخصی تشکیل نشده است

در صفحه ۴

با اختصاص ۱۰ میلیارد ریال اعتبار

کلنگ احداث بزرگترین بیمارستان اراک به زمین زده شد

درصفحه ۴

نقدی بر مشکلات ورزشی استان مرکزی

درصفحه ۳

اطلاعیه واحد مهندسی ـ رزمی سپاه ناحیه مرکزی

اراک ـ دفتر طرح و تحقیقات واحد مهندسی رزمی نیروی زمینی سپاه پاسداران انقلاب اسلامی ناحیه مرکزی، طی اطلاعیه‌ای اعلام کرد: بمنظور تقویت پنیه مهندسی رزمی لشکریان اسلام در میادین نبرد، از کلیه نیروهای متخصص، مبتکر و خلاق جهت همکاری در زمینه امور مهندسی و رزمی جنگ تحمیلی دعوت می‌شود.

جهت همکاری و یا ارائه طرحهای رزمی مهندسی جنگ به دفتر این واحد واقع در شهر صنعتی اراک مراجعه و یا با شماره تلفن ۳۱۰۵۹ تماس بگیرید.

وزیر آموزش و پرورش در مراسم گرامیداشت شهدای اخیر سمنان:

مردم باید اقدام به پادگان سازی کنند و خانه به خانه راسنگری برای مقابله با دشمنان اسلام نمایند

درصفحه ۴

عملکرد یکساله جهاد سازندگی استان سمنان اعلام شد

درصفحه ۲

گسترش اراک به مقام قهرمانی مسابقات فوتبال باشگاههای استان مرکزی رسید

درصفحه ۳

توسط مسئول شعبه پنبه اداره کل کشاورزی استان مرکزی

نحوه ارائه تسهیلات به پنبه کاران تشریح شد

۶۴۵۰ هکتار از اراضی مزروعی قم و ساوه زیر کشت پنبه اصلاح شده قرار گرفت

در صفحه ۴

یک گروهان از سربازان وظیفه مرکز آموزش درجه‌داری مالک اشتر اراک به اخذ سردوشی نایل شدند

اراک ـ در سومین دوره از مراسم تحلیف مرکز آموزش درجه‌داری مستقل «مالک اشتر» ژاندارمری جمهوری اسلامی اراک، یک گروهان از سربازان وظیفه این مرکز طی مراسم ویژه‌ای به اخذ سردوشی نائل شدند.

دراین مراسم که فرماندهان نظامی و انتظامی و جمعی از مسئولین محلی حضور داشتند، بعداز رژه یگانهای آموزشی مستقر درپادگان از مقابل کلام‌الله مجید و تمثال مبارک رهبر کبیر انقلاب اسلامی امام خمینی، درجه سردوشی به اعضای این گروهان توسط استاندار استان مرکزی اهدا شد.

برپایه این گزارش افراد این گروهان به مراکز ژاندارمری سایر نقاط کشور و مناطق عملیاتی اعزام شدند.

اضافه میشود که مرکز آموزش درجه‌داری مستقل مالک اشتر ژاندارمری اراک دراسفندماه سال گذشته در زمینی بوسعت صد هکتار و باگنجایش ۱۶ گروهان احداث شد و دارای سه آسایشگاه عمومی و سرویس کامل میباشد که درحال‌حاضر ۹ گروهان از نیروهای سرباز وظیفه دراین مرکز به فراگیری آموزشهای عقیدتی و فنون نظامی مشغولند که طول هردوره آموزشی ۱۳ هفته میباشد.

مدرسه راهنمائی امامت «۲» درصد در مسابقات دو و میدانی آموزشگاههای قم ایستاد

در صفحه ۳

آسفالت ۵ کیلومتر جاده در ورامین به پایان رسید

ورامین ـ خبرنگار اطلاعات: آسفالت جاده قلعه سین از توابع ورامین به طول ۳ کیلومتر به پایان رسید و مورد بهره‌برداری قرار گرفت.

به گزارش روابط عمومی فرمانداری ورامین هزینه این طرح بالغ‌بر یک میلیون و ۴۰۰ هزار تومان بوده که مبلغ یک میلیون تومان آن از محل اعتبارات این فرمانداری پرداخت شده است

همچنین عملیات آسفالت جاده «ارمبویه» نیز به طول ۲ کیلومتر با هزینه‌ای بالغ‌بر ۹۰۰ هزار تومان به‌پایان رسید و مورد بهره‌برداری قرار گرفت.

براساس همین گزارش عملیات زیرسازی جاده روستاهای جیب‌آباد، قاسم‌آباد و طارند جمعا به طول ۱۲ کیلومتر توسط دفترفنی فرمانداری شهرستان ورامین به پایان رسید و بهره‌برداری ازآن آغاز شد.

آیت‌الله مشکینی امام‌جمعه‌موقت قم:

اگر کشورهای اسلامی هر کدام یک تیپ مستقل تجهیز کنند اسرائیل را به نابودی می کشند

قم ـ نماز جمعه این هفته قم با حضور گسترده اقشار مختلف امت حزب‌الله و به امامت آیت‌الله مشکینی امام جمعه موقت برگزار شد. آیت‌الله مشکینی در خطبه اول نماز پس از توصیه به تقوا و رعایت حدود اسلامی در همه مراحل زندگی، با استناد به آیاتی از کلام‌الله مجید و روایاتی از ائمه اطهار ضرورت عملی شدن شعارهای عبادی سیاسی را در جامعه مورد تاکید قرار داد و گفت: ارزش عبادتها زمانی عینیت و جایگاه اصلی خود را باز می‌یابد که در متن زندگی مردم مسلمان نقش تعیین کننده‌ای در جهت پیروزی بر موانع رشد و تکامل اسلامی از خود نشان دهد. وی در ادامه سخنان خود ضمن تشریح مصائبی که در سالهای اخیر متوجه کشورهای اسلامی شده است، افزود: علیرغم اینکه ملت ایران متحمل بسیاری از مصائب دنیوی شده است و لیکن هیچگاه از حرکت و پویایی لحظه‌ای غافل نشده و در دنیای کنونی به عنوان محوری از آینه تمام‌نمای سرافرازی به هیچ قیمتی با ظلم سازش نکرده است ولی در این حال برخی از کشورهای اسلامی مانند مصر آنچنان به ذلت و سکوت مرگبار گرفتار شده که مایه تاسف برای این چنین کشوری است که تا چندی پیش جایگاه انقلابیون مسلمان و مهد علوم گوناگون اسلامی تلقی می‌شد. وی در همین رابطه افزود: مابه‌ملت‌مسلمان مصر چه بگوییم؟ آیا این ننگ نیست که یک انسان پلیدی همچون حسنی مبارک در اوج سرسپردگی به شیطان بزرگ و اسرائیل مانع از حرکت و بیداری ملت مسلمان مصر می‌شود و با وحشی‌گری تمام جواب هر حرکت اصلاح‌طلبی انقلابی را علیه اسرائیل باگلوله‌های آتشین می‌دهد؟ ای مسلمانان مصر بیدار شوید و به خود بیائید که فردا بسیار دیر خواهد بود.

امام جمعه قم در خطبه دوم نماز گفت: یوم‌الله پانزده خرداد پشتوانه اصلی پیروزی انقلاب اسلامی بود و این روز بزرگ همراه در تاریخ انقلاب اسلامی ایران با درخشندگی وصف ناپذیری از اهمیت خاصی برخوردار خواهد بود و بی‌تردید ملت ایران باید باالهام از رهبری‌های امام بزرگوار از آرمانهای شهیدان پانزده خرداد در جهت شکوفایی انقلاب و جمهوری اسلامی نهایت استفاده را به عمل بیاورد.

آیت‌الله مشکینی در بخش دیگری از سخنان خود با یادآوری این مطلب که دوران سکوت مسلمانان جهان در برابر استکبار جهانی و صهیونیزم اشغالگر به سر رسیده است، افزود: من از همینجا خطاب به یک میلیارد مسلمان جهان اعلام می‌کنم که همه شما در قبال از دست دادن سرزمین اسلامی فلسطین در پیشگاه خدا مسئولید و هرگونه توجیه و سکوت عذاب دنیوی و اخروی را برای شما به بار خواهد آورد. در شرایط حساس‌کنونی کنج عزلت گزیدن یک گناه نابخشودنی برای هرمسلمان در سراسر گیتی نشانه بارزی از ضعف ایمان و عدم اعتقاد به مبانی انقلابی اسلام تلقی می‌شود. ناطق در همین رابطه اضافه کرد: اگر کشورهای اسلامی تنها به تجهیز یک تیپ مستقل از هر مملکت اسلامی اکتفاء نمایند، در اندک زمانی کمتر از یک ماه همه قدرتهای افسانه‌ای اسرائیل به باد فنا خواهد رفت.

آیت‌الله مشکینی در پایان خطاب به ملت مظلوم فلسطین گفت: همه بدبختی و آوارگی شما در نتیجه ضعف ایمان و نداشتن رهبری عالی اسلامی است که شما باید برحول این دو محور مهم و اساسی خود را برای یک تجدید حیات همه جانبه آماده سازید.

۲۲۴ هکتار از اراضی استان مرکزی زیر کشت دانه‌های روغنی قرار گرفته است

اراک ـ با تلاش زارعین سخت‌کوش استان مرکزی، از ابتدای سال زراعی جاری تاکنون ۲۲۴ هکتار از اراضی این استان زیرکشت دانه‌های روغنی رفته است که نسبت به مدت مشابه سال زراعی قبل بیش از ۱۷۵ هکتار افزایش نشان می‌دهد.

از این میزان ۲۰۳ هکتار به کشت آفتابگردان و بقیه به کشت سویا اختصاص یافته است.

برپایه این گزارش، برای اولین‌بار در سطح استان مرکزی فقط در ۴ هکتار از این اراضی آفتابگردان و سویا بطور مکانیزه کشت گردیده که پیش‌بینی می‌شود کشت مکانیزه این دو نوع محصول درسال زراعی آینده به صد هکتار افزایش یابد.

بنابه این گزارش، بمنظور تشویق هرچه بیشتر کشاورزان، در مقابل هرهکتار سطح سبزدانه‌های روغنی از طرف بانک کشاورزی ۳۰ هزار ریال و ام قرض‌الحسنه پرداخت می‌شود و در قبال تحویل هرتن محصول به کارخانه‌های مجاز دو حلب ۵ کیلوئی روغن نباتی به عنوان جایزه تحویل زارعین می‌شود.

یادداشت هفته

حساسیت جنگ و لزوم بسیج کلیه امکانات کشور

باردیگر مردم قهرمان ایران در روز جهانی قدس ثابت کرد که همچنان در ادامه راهی که در ۱۵خرداد سال ۴۲ درپیش گرفته، مصمم است و گوش به فرمان امام خود تا تحقق کلیه آرمانهای اسلامی به مبارزات همه‌جانبه سیاسی ـ اقتصادی و نظامی خود با قدرتهای شیطانی جهان ادامه می‌دهد.

اکنون جنگ تحمیلی به نقطه‌ای حساس رسیده و می‌رود تا سرنوشت جنگی ناخواسته که‌از سوی دنیای استکباری به‌انقلابی نوپا تحمیل‌شد، بدست سلحشوران سرزمین قرآن به نفع اسلام رقم بخورد و آخرین نفسهای دشمن زبون که با راه‌اندازی جنگ، خودرا در باتلاقی به ژرفای تاریخ انداخته با پنجه‌های آهنین این ملت در حلقوم گرفته شود.

اکنون، مردم هوشیار ایران اسلامی به این موقعیت حساس پی‌برده و چنانکه هرروز شاهد هستیم خیل عظیم نیروهای رزمی خود را به سوی صحنه‌های پیکار روانه می‌سازند

دیگر صحبت از این نیست که چه‌کسی باید به جبهه برود، بلکه سخن این است که چگونه بایدرفت. اکنون باید تمام قشرها کلیه امکانات خود را در اختیار جنگ قرار دهند.

آنها که در خانه خود نشسته و اخبار جنگ را پی‌گیری می‌کنند تا از سیر روز به روز آن آگاهی یابند، خود نیک می‌دانند که زندگیشان، مالشان، ناموسشان و همه‌چیزشان در گرو حضور جوانان ایثارگری است که آسایش را برخود حرام کرده و در بیابانهای سوزان جنوب و کوهستانهای سردغرب و شمال چون کوه در مقابل دشمن سد شده‌اند وتا بوزه دشمن را برخاک نمالند، به خانه برنمی‌گردند.

دیگر وقت آن نیست که بنشینیم و به امید اینکه جوانان و پیرمردان مومن و خدایی به جبهه‌ها می‌روند، دل خوش کنیم و به زندگی تکراری و یکنواخت خود ادامه دهیم.

وقتی که امام عزیز امسال را سال پیروزی عنوان کرده و کلیه مسئولان مملکتی برتعیین سرنوشت جنگ تاکید نمودند و خواستار حضور گسترده مردم در جبهه‌ها و بکارگیری تمام امکانات در جنگ شدند، منظورشان گروه و دسته خاصی نبود، بلکه مقصود تمام قشرهای جامعه هستند. از ادارات دولتی و خصوصی، شرکت‌ها، کارخانجات، کارمندان وتمامی آنهایی که هویت ایرانی و اسلامی دارند، گرفته تا تمامی مسلمین جهان که نسبت به قوانین و فرامین قرآن حساس هستند و دل به گرو به اهتزاز درآوردن پرچم توحید بررفیع‌ترین قله جهان بسته‌اند.

دیگر نباید به دشمن فرصت تجدید قوا داد تابتواند ارتش خود را ازنو تجهیز کند. بنابه‌گفته فرمانده سپاه پاسداران، باید تا ۴برابر نیروهای دشمن و اردصحنه شویم تا گام‌نهایی را برداریم.

عراق با ۱۳ میلیون جمعیت که تنها ۶۰هزار نفر آنها در دست ما اسیرند با زور سرنیزه، ۹۵۰هزار نفر به جبهه‌ها گسیل داشته در حالی که ما تنها ۲درصد نیروهای خود را بکار گرفته‌ایم. پس باید توجه داشته باشیم که هنوز جنانکه باید، امکانات کشور در خدمت جنگ قرار نگرفته و لازم است حتی با توقف برخی کارها مساله جنگ را اولویت داده و بیشترین نیروی هر ارگان و نهاد و اداره را به نیازهای جبهه‌ها اختصاص دهیم.

سخنرانی ۲ تن از اساتید کشاورزی در دفتر همکاریهای مردمی دانشگاه دامغان

دامغان ـ خبرنگار اطلاعات: بنابر دعوت دفتر همکاریهای مردمی دانشگاه رسول اکرم(ص) دامغان، دکتر نیلوفری در دفتر همکاریهای مردمی وسالن دبیرستان دکتر شریعتی این شهرستان سخنانی پیرامون کویرزدائی و درختکاری ایراد کرد.

دکتر نیلوفری به اهمیت کمربند سبز پیرامون شهرهای حاشیه کویر اشاره کرد و طرحهای تازه‌ای جهت احداث مثلث پسته‌کاری درایران از رفسنجان تا قزوین و دامغان را مطرح کرد و طی آن گفت: بااین طرح قریب به ۱۰۰ هزار هکتار زیربوشش درخت پسته قرار خواهد گرفت و منبع بسیار مهمی برای تحصیل ارز کشور میشود.

پس‌از دکتر نیلوفری، مهندس نیکنام استاد دانشگاه سمنان نیز سخنانی ایراد کرد.

این سخنان که باحضور کشاورزان، مهندسین اداره کشاورزی دامغان و سمنان، کارکنان هنرستان کشاورزی امیرآباد و افشاریان شدبا استقبال حاضرین روبرو شد.

درپایان مهندس نیکنام از منطقه کویری «سرخده» ودکتر نیلوفری از چشمه علی و باغهای پسته روستای «برم» و آثار باستانی تپه‌حصار دامغان بازدید کردند.

جبهه و مردم

اعزام نیرو به جبهه

● قم ـ خبرنگار اطلاعات: تعداد ۱۴تن‌ازنیروهای امدادگر، پزشکیار، فنی ورانده ازطریق‌و احدامداد جبهه هلال احمر قم، عازم جبهه‌های نبرد حق علیه باطل‌شدند تادوشادوش دیگر رزمندگان کفرستیز اسلام در نابودی لشگر روبزوال صدام عفلقی به‌جنگ ادامه دهند.

● کرج ـ خبرنگار اطلاعات: به‌منظور پاسخگویی به ندای فرمانده کل قوا، ۲۱تن از نیروهای داوطلب و متخصص کارخانه پارچه‌بافی «جهان چیت» و نیروی مردمی کرج با تخصصهای مورد نیاز جبهه‌ها از محل ستاد پشتیبانی جنگ جهاد سازندگی این شهر راهی میادین نبرد حق علیه باطل شدند.

● در ادامه عزیمت سپاهیان اسلام به جبهه‌های نبرد نور علیه ظلمت پیش‌از ظهر امروز گروه کثیری از رزمندگان اعزام مجدد بسیج سپاه پاسداران انقلاب اسلامی شهرستان کرج طی مراسم ویژه‌ای با بدرقه گرم وپرشور خانواده‌هایشان وشعارهای پرطنین«جنگ، جنگ تاپیروزی» از محل ستاد سپاه پاسداران انقلاب اسلامی ناحیه کرج راهی میادین حماسه وایثارشدند.

کمک‌رسانی به جبهه های جنگ

● سمنان ـ بمنظور تقویت جبهه‌های نبرد حق علیه باطل باهمکاری پرسنل شهربانی سمنان،دامغان، مهدیشهر، گرمسارو‌ستاد پشتیبانی جنگ استان‌وهمیاری امت حزب‌الله سمنان، بیابانک، صوفی‌آبادو دوزهیر، تعداد ۴ کامیون اجناس مورد نیاز رزمندگان تیپ‌ایثار پلیس انقلاب، مستقر در جبهه‌های غرب کشور ـ شامل کمپوت، کنسرو، آبلیمو، نان خشک، سیمان ولوله‌پلیکا به مناطق جنگی ارسال شد.

● سمنان ـ درادامه کمکرسانی به جبهه‌های نبرد حق علیه باطل ازمحل یک روز حقوق کارگران شرکت ذغال سنگ البرز شرقی شاهرود طی دوماهه گذشته، مبلغ ۱۰ میلیون‌و۸۹۷هزار ریال به‌این‌امر مهم اختصاص یافت.

همچنین مردم مسلمان شهمیرزاد از توابع شهرستان سمنان مبلغ ۴۰ هزار ریال درپایان راهپیمائی روزجهانی قدس به جبهه‌های جنگ تحمیلی اهدا نمودند.

● کرج ـ خبرنگار اطلاعات: ازسوی روستائیان روستاهای آجین دوجین،خواجه‌جمال‌الدین خور، روستای‌ترک‌آباد بالا واقبالیه از توابع ساوجبلاغ وکارکنان شرکت‌ایران یونکو، آموزش‌وپرورش هشتگرد، امت‌حزب‌الله نظرآباد ونمازگزاران نماز جمعه هشتگرد طی دو هفته گذشته جمعا مبلغ ۲ میلیون ریال وجه نقد وتعداد ۱۰ قطعه زیورآلات طلا وهمچنین مقادیر زیادی اجناس شامل ۴۵۰۰ کیلو ماست، ۱۰۲ کارتن آبلیمو، ۱۲۰۰ کیلونان محلی، یکصد کیسه آرد، ۷کارتن رب گوجه، ۳۳ راس گوسفند، ۱۵۰ کیلو خاکشیر، ۷۳۰ کارتن حشره‌کش، ۱۸ کارتن پودر پاک‌کننده، ۲کارتن دارو، ومقادیرقابل توجهی از دیگر مایحتاج رزمندگان اسلام وجمع‌آوری وتوسط ستاد جذب‌وهدایت کمکهای مردمی ساوجبلاغ به مناطق جنگی کشور ارسال شد.

تشییع پیکرهای پاک شهدا

● قم ـ خبرنگار اطلاعات: پیکرهای پاک و مطهر ۴تن از رزمندگان اسلام که در رویاروئی باکفار بعثی عراق بدرجه رفیع شهادت نائل گشته‌اند به‌اسامی شهید حسن فرج‌آبادی، رسول‌باباجانی، فیصل حسینی(مجاهد عراقی) و سلام خفر بندری (مجاهد عراقی) از مسجد امام حسن عسگری علیه السلام با حضور یکپارچه‌امت حزب‌الله وپرسنل ژاندارمری. شهربانی‌وسپاه پاسداران انقلاب اسلامی قم تشییع شد وپس از طواف در حرم مطهر حضرت فاطمه معصومه علیهاسلام، واقامه نماز با شعار«حسین حسین شعار ماست، شهادت افتخارماست» و«جنگ، جنگ تاپیروزی» در گلزار شهدای علی‌ابن‌جعفر قم درکنار دیگر لاله‌های بخون‌خفته بخاک سپرده‌شدند.

گزارش راه‌پیمایی عظیم روز قدس در استانهای مرکزی و سمنان

سمنان ـ بمناسبت روز جهانی قدس هزاران نفر از امت انقلابی شهرهای مختلف استان سمنان، طی یک راهپیمائی عظیم و با فریادهای پرطنین مرگ بر اسرائیل خشم و انزجار خود را از رژیم‌اشغالگرقدس اعلام‌کردند راهپیمایان همچنین بر ضرورت آزادی قدس از طریق کربلا تاکید کردند.

برپایه این گزارش بهمین مناسبت مردم روزه‌دار و حزب‌الله سمنان در یک راهپیمائی باشکوه شرکت‌کردند.

در این راهپیمائی که امام جمعه موقت سمنان، روحانیت، مسئولین، نیروهای مسلح و خانواده معظم شهدا نیز حضور داشتند، شرکت کنندگان با فریادهای «جنگ، جنگ تا پیروزی»، «مرگ بر آمریکا»، «مرگ بر اسرائیل»، «ما همه سرباز توئیم خمینی، گوش بفرمان توئیم خمینی» باردیگر برتداوم جنگ تا پیروزی نهائی تاکید کردند.

راهپیمایان ضمن اعلام آمادگی جهت حضور گسترده در میادین ستیز با کفار بعثی عراق عزم راسخ خود را برای نابودی رژیمهای فاشیستی عراق و اسرائیل به نمایش گذاشتند.

در پایان راهپیمایان با حضور در مبعادگاه نماز جمعه به سخنان مسئول دفتر نمایندگی امام در سپاه پاسداران ناحیه سمنان که پیرامون روز جهانی قدس و لزوم شرکت فعالانه مردم در جبهه‌های نبرد ایراد شد، گوش فرادادند.

براساس همین گزارش نظیر چنین مراسمی دردیگر شهرها و بخشهای استان سمنان برپا شدو مردم انقلابی این مناطق آمادگی خویش را جهت آزادی فلسطین اشغالی به نمایش گذاشتند.

به گزارش خبرنگار اطلاعات از ورامین به همین منظور مراسم راهپیمایی‌باشکوهی از مسجدصاحب‌الزمان ورامین تا محل برگزاری نماز جمعه برگزار شد.

در این راهپیمایی که نماینده مردم ورامین در مجلس شورای اسلامی، امام جمعه و روحانیون، خانواده‌های معظم شهدا، مسئولین شهرستان و امت حزب‌الله شرکت داشتند، راهپیمایان با سردادن شعار «مرگ بر اسرائیل»، «مرگ بر آمریکا» و «جنگ، جنگ تا پیروزی» از مقاومت مردم فلسطین تجلیل کرده و بر آزادی سرزمین‌های اشغالی توسط اسرائیل غاصب تاکید کردند.

در پایان این مراسم حجت‌الاسلام ابراهیمی نماینده مردم ورامین در مجلس شورای اسلامی پیرامون روز جهانی قدس و تحولات جاری کشور سخنانی ایرادکرد. سپس قطعنامه روز جهانی قدس قرائت شد.

براساس همین گزارش بمناسبت یوم‌الله ۱۵ خرداد مردم شهیدپرور شهرستان ورامین طی راهپیمایی‌های باشکوهی از ورامین، فرچک، پیشوا و دیگر بخشها و روستاهای منطقه، در باقرآباد، محل شهادت شهدای ۱۵ خرداد سال ۱۳۴۲ اجتماع کردند و خاطره این روز تاریخی را گرامی داشتند.

در این مراسم همچنین حجت‌الاسلام کروبی سرپرست بنیاد شهید انقلاب‌اسلامی، نماینده‌مردم ورامین در مجلس شورای اسلامی، ائمه جمعه‌و روحانیت مبارز، خانواده‌های معظم شهدا و دیگر اقشار مختلف مردم نیز حضور داشتند. حجت‌الاسلام کروبی در این مراسم سخنانی پیرامون روز ۱۵ خرداد و اثرات آن در به ثمر رسیدن انقلاب اسلامی ایراد کرد.

همچنین در اراک و قم نیز اقشار مختلف مردم با یک راهپیمائی باشکوه و کم‌نظیر باردیگر خاطره حماسه راهپیمائی روز جهانی قدس سال گذشته را تجدیدکردند.

در اراک امت موحد و روزه‌دار این شهرستان همزمان با مسلمانان بیداردل‌سراسر جهان‌و امت حزب‌الله همیشه در صحنه کشورمان با یک راهپیمائی گسترده و در حالیکه پیشاپیش راهپیمایان استاندار، روحانیون و جمعی از مقامات استان و مسئولین محلی در حرکت بودند با حمل‌پلاکاردهایی مبنی برگرامیداشت روزجهانی قدس و با سردادن شعارهایی نظیر «روز جهانی قدس روز رسول‌الله است، نابودی اسرائیل بدست حزب‌الله است»، « به وحدت تمامی مسلمین قدس رها می‌شود از ملحدین» و «مرگ بر اسرائیل» خواهان وحدت‌هرچه بیشتر مسلمین جهان جهت آزادی قدس شریف، تجلیگاه وحدت امت اسلامی و نابودی اسرائیل غاصب شدند.

حضور اقشار مختلف مردم در این راهپیمائی‌بحدی گسترده بوده است که ابتدای طول مسیر راهپیمایان در مصلی بیت‌المقدس اراک و انتهای آن نزدیک به بازار این شهر بوده است.

بنابه‌این گزارش، راهپیمایان سپس در مصلی بیت‌المقدس اراک تجمع کرده و پس از قرائت قطعنامه راهپیمائی و استماع سخنرانی فرمانده ناحیه مرکزی سپاه پاسداران، نمازجمعه را به‌امامت آیت‌الله‌خوانساری نماینده امام و امام جمعه اراک اقامه کردند.

آیت‌الله خوانساری در خطبه دوم نماز با اشاره به روز جهانی قدس و با استناد به آیاتی از سوره اسراء به بررسی و چگونگی تشکیل اسرائیل غاصب پرداخت و در قسمتی از سخنان خود گفت: امروز روز مرگ بر اسرائیل است و ملت مسلمان ایران باید مستحکم و با استقامت ایستاده و با ایمان کامل ضمن نابود کردن رژیم صهیونیستی عراق از کربلای معلا برای فتح قدس عبور نمایند.

همین گزارش از شهرهای خمین، محلات، آشتیان، شازند و آستانه نیز حاکیست که اقشار مختلف مردم این شهرستان با حضور گسترده در مراسم راهپیمائی روز جهانی قدس عزم راسخ خود را برای رهائی‌قدس‌شریف، نخستین قبله‌گاه مسلمین و محل معراج پیامبر عظیم‌الشان اسلام در معرض نمایش گذاشتند.

کرج نیز در روز قدس شاهد راهپیمایی باشکوه مردم این شهرستان بود.

در آخرین جمعه ماه مبارک رمضان و روز جهانی قدس، اقشار مختلف مردم کرج با حضور خود در خیابانهای این شهر به ندای امام امت لبیک گفته و با دادن شعارهائی همچون «مرگ بر آمریکا»، «مرگ بر اسرائیل‌غاصب» و «راه‌قدس‌ازکربلامی‌گذرد»،مراتب‌انزجار خود را از رژیم اشغالگر قدس و استکبار جهانی اعلام داشتند و آمادگی خود را جهت حضور در جبهه‌های نبرد حق علیه باطل و آزادسازی قبله اول مسلمین جهان اعلام نموده و از مسئولین جمهوری اسلامی خواستار شدند تا نسبت باعزام آنان جهت مقابله با صهیونیزم اشغالگر اقدام کنند.

نظیر این مراسم در بخشهای تابعه کرج نیز برگزار شد.

نامه دردمندانه نماینده مردم اراک در مجلس به نخست‌وزیر درباره وضعیت نامطلوب چند روستای اراک

نخست وزیر محترم جمهوری اسلامی ایران‌جناب آقای میرحسین موسوی.

پس از عرض سلام در بازدید از روستا های مذکور در نامه پیوست، وضع این روستاها به نحوی است که مختصر گزارش آن ارزش گرفتن وقت‌جنابعالی را خواهد داشت و آن اینکه تمامی این روستاها در فاصله کمتر از ۱۰ کیلومتری «هندودر» بهشتی‌شهرمرکز ۱۳۰ روستا می باشند. برای رفتن به این روستاها، تراکتوری به جلو افتاد و بایک لندرور جنگی و یک راننده بسیار متهور و بی‌باک پس از گذراندن فاصله چهار کیلومتر راه بسیار بد از نظر تپه ماهور و گلو رودخانه‌به یکی‌ا ز روستاها بنام«سارجلو» رسیدیم که توانستیم تا شب به پاره‌ای از روستاها سرکشی‌نمائیم. پس از خوابیدن در یکی از روستاها، فردای آن روز بقیه این چند روستای مختصر را سرکشی کردیم، این دو روز فرصتی بود که بتوانیم گرفتاریهای آنها را بشنویم و مشکلات آنها را از نزدیک ببینیم. متاسفانه به علت تعطیلی رسمی، کسی از مسئولین اجرائی همراه ما نبود. باهمان سختی که ما آمدیم، فردی را فرستادیم هندودر و به جناب فرماندار تلفن زد که ایشان هم بیایند و وضع مردم راببینند که فرماندار تشریف‌نداشتند و سرباز محافظ فرمانداری گفته بود که مرخصی‌هستند.

آقای استاندار هم که تاکنون به این محل قدم نگذاشته‌اند. در هرصورت مردم دهها حرف شنیدنی داشتند که باشنیدن آنها جگر انسان کباب می شد. فقط من به ذکر یکی از آنها اکتفا می کنم و آن اینکه پیر و جوان و زن و مرد ملتمسانه و با تضرع اعلام می داشتند، شما را جان امام به مسئولین بگوئید کاری کنند که ما از این روستاها برکنده نشویم، چون به کشاورزی و خانه خود علاقمندیم. آنها دلیل فراری شدن خودشان از روستاها را چند چیز می گفتند که تنها به دو مورد آنها اشاره می کنم. اول اینکه دهها مورد ذکر می کردند که مریضی تا رساندن به هندودر تلف شده‌اند که من چند مورد را ذکر می کنم. یکی‌اینکه می گفتند پارسال بعد از نوروز نوجوان ۱۵ ساله‌ای دل‌درد گرفت که چون نتوانستند او را از رودخانه رد کنند، مرحوم شد و پدر و مادرش خانه وکشاورزی را رها کردند و به تهران رفتند و اکنون در کوره‌های تهران با ذلت زندگی می کنند. نمونه دیگر، زمستان سال گذشته دختر جوانی مریض شد که بابودن برف و جاده‌خراب وآبزیاد رودخانه، دختربردوش چند نفر از جوانان نامحرم به «هندودر» حمل شد که غیرت پدر بجوش آمد و پس از آن جریان خانه وکشاورزی را رها کرد و الان بافلاکت در محله فقیرنشین «فوتبال» اراک زندگی می کند.

نمونه دیگر، فردی را با فرقان (چرخ دستی) در اثر مریضی حمل کردند که وسط راه جانسپرد و نمونه ـ های فراوان دیگر که همه فقط در این چند ماهه اخیر اتفاق افتاده و همین امر باعث گردیده که بدون اغراق صدها خانه مخروبه در وسط روستاها باقی بماند که چون برف و باران داخل آنها ریخته می شود، خانه‌های خشت و گلی کهنه اطراف را به خرابی وامیدارد و دهها نفر زن و مرد و کودک بی‌گناه به کام مرگ‌فرو می روند و لذا علیرغم شدت علاقه به روستا مجبور می شوند روستاها را ترک کرده و بدبختانه به نقاط بد شهرها پناه ببرند صدها نفر با نهایت تضرع‌والتماس می گفتند، بهمه مقدسات ما دلمان نمی خواهدازروستا به شهر برویم. چون ما سواد که نداریم، سرمایه و تخصص هم نداریم، مسلما جای ما در شهر نیست ولی چه کنیم که از روی کم‌توجهی مسئولان مجبور به ترک خانه و کاشانه خود هستیم. ناگفته نماند که همه این روستاها بسیار خوش آب و هوا و حاصلخیز می باشند.

در این رابطه پیشنهاد اینجانب این است که اگر برای باقیمانده افراد که در دهات مانده‌اند، حدود۲۰۰ خانه در هندودر ساخته شود و جاده ارتباطی آنها درست شود که بتوانند با خودرو خود را به‌مزارعشان برسانند، هم مهاجرت صورت نمی گیرد و هم‌کشاورزی منطقه رونق می یابد. ساختن حمام، مدرسه‌و کشیدن برق و دیگر مایحتاج لازم نیست و حتی می‌توان باوام مسکن ایشان را صاحب سرپناه نمود. امید است نخست‌وزیر محترم بزودی‌یک یاچند نفررا معین فرمایند تا به این منطقه رفته و پس از بررسی و ارائه گزارش، دستور به اقدام مقتضی داده شود. ناگفته نماند که این منطقه تا اراک بیش از ۸۰ کیلومتر مسافت ندارد ولی تاکنون مسئولی به آنجا سرنزده است.

باتشکر و درخواست توفیق هرچه‌بیشتر جنابعالی
اسماعیل فدائی

متکدیان اراک باظاهری رقت‌انگیز چهره شهر را زشت کرده‌اند

تکدی لکه‌ای ناشایست بر دامان اجتماع

اراک ـ خبرنگار اطلاعات: این روزها در حاشیه خیابانها و پیاده‌روهای اراک درقدم به‌قدم‌معابر عمومی، باانبوه گدایانی مواجه می‌شویم که به‌علت بی‌توجهی مسئولین روزبه‌روز برتعدادآنان اضافه شده و بعضا شهر را در قرق خود درآورده‌اند. تکدی افرادی که معتاد به موادمخدر نیز بوده و انگلی برای اجتماع شده‌اندوجهت کسب درآمد بارفت‌انگیزترین‌و کثیفترین وضع خود را ظاهر نموده وسعی در تحریک احساسات مردم دارند.

وضع ظاهر آنها به منظور جلب توجه مردم اثرات نامطلوبی روی فکر و روح مردم بوجودآورده است که اگر ملاحظه شود ، اکثریت آنان نیزازوضع جسمانی خوبی برخوردارند . تکدی پدیده‌ای است‌که دیرباریست درهرکوی وبرزن ، چون لکه‌ای سیاه و ناشایست‌بردامان اجتماع افتاده‌و صحنه‌های سیاه آن اصلا با وضعیت اجتماعی و فرهنگی اسلام مطابقت نداشته و روزبه‌روز نیز حادتر میشود.

مسئله‌ایکه گذشته از مغایرت فرهنگی بعد سیاسی رانیز دربرداشته و در پاره‌ای موارد عامل مهم گسترش اعتیاد به مواد مخدر و دیگر خلافکاریها در جامعه میباشد که جا دارد مسئولین ذیربط دراین رابطه قاطعانه برخوردنمایند و با اقدامات اساسی این وصله ناجور را از سیمای جامعه‌مان بردارند.

نماز باشکوه عیدفطر باشرکت مردم مسلمان سمنان برگزارشد

سمنان ـ امت خداجوی و مسلمان استان‌سمنان در پایان یکماه عبادت و خودسازی، با شرکت‌گسترده و کم‌نظیر در میعادگاه های وحدت، نماز عید سعیدفطر را باشکوه فراوان اقامه کردند.

به همین مناسبت مردم انقلابی شهرستان سمنان نیز نماز عید فطر را به‌امامت حجت‌الاسلام سیادتی‌در مسجد امام خمینی بجای آوردند.

دراین مراسم پرشکوه که مقامات‌و مسئولین سیاسی ـ مذهبی و نیروهای مسلح استان نیز شرکت داشتند، حجت‌الاسلام اکرمی نماینده مردم سمنان در مجلس شورای اسلامی سخنرانی کرد. وی ضمن تبریک عید سعید فطر به مسلمین، با اشاره به توطئه‌های دشمنان انقلاب اسلامی بر ضرورت حفظ وحدت و یکپارچگی مردم تاکید کرد. وی با بیان ترفندهای استکبار در زمینه مسائل اقتصادی، بسیج کلیه ارگانها و مردم درجهت افزایش صادرات کالاهای غیر نفتی به خارج‌را خواستار شد.

حجت‌الاسلام اکرمی درپایان درخصوص روابط ایران و فرانسه و عظمت انقلاب اسلامی مطالبی‌بیان داشت.

این گزارش حاکیست، مردم همیشه در صحنه سمنان همچنین با حضور در گلزار شهدای سمنان، ضمن تجلیل از رشادتها و فداکاریهای شهدای انقلاب اسلامی‌و جنگ تحمیلی، یاداین عزیزان را گرامیداشتند.

تشییع پیکرهای پاک ۲ شهید در کمیجان

گوشه‌ای از مراسم تشییع جنازه شهدای کمیجان

کمیجان ـ خبرنگاراطلاعات: درمیان خشم و اندوه‌مردم قهرمان‌پرور کمیجان پیکر ـ های پاک ۲ تن از شهدای این شهرستان به نام های باب‌الله یوسفی چهرمقانی و علیرضا آمده‌ای‌که درمصاف بامزدوران بعثی صهیونیستی عراق به درجه رفیع‌شهادت نایل آمده بودند، با شرکت انبوه مردم همیشه درصحنه کمیجان با شعار کوبنده «جنگ، جنگ تا پیروزی » تشییع شدوبرای خاکسپاری به زادگاهشان، روستا های چهرمقان و آمده انتقال یافت .

انتصاب در ادارات کار و امور اجتماعی و حج و اوقاف و امور خیریه گرمسار

گرمسار ـ خبرنگار اطلاعات: از سوی مدیرکل کار و امور اجتماعی استان‌سمنان برادر محمدحسین حسینی به‌عنوان مسئول اداره کار و امور اجتماعی گرمسار معرفی شد. همچنین براساس همین گزارش از سوی سازمان حج و اوقاف و امور خیریه برادر خادمیان به سمت مسئول اداره حج و اوقاف و امور خیریه شهرستان گرمسار منصوب شد و آغاز به کار کرد.

۱۶ هزار دستگاه سمپاش در دامغان تولید و به بازار عرضه شد

دامغان ـ کارخانه سمپاش‌سازی «ایران موروای» دامغان سازنده انواع سمپاش که مدتی است کار آزمایشی خود را شروع کرده است، در مدت فعالیت آزمایشی خود توانسته ۱۶ هزار دستگاه سمپاش‌را تولید و به بازار مصرف عرضه کند.

این کارخانه که قادر به تولید ۳۰ هزار دستگاه انواع سمپاش در سال می‌باشد، در زمینی به‌مساحت ده هزار متر مربع وزیربنای دو هزارو ۷۵۰ مترمربع و با سرمایه ۴۰ میلیون ریال بنا شده است.

براساس این گزارش، کلیه کارهای مربوط به نصب دستگاهها و راه‌اندازی کارخانه به‌دست توانای کارگران و مهندسین ایرانی انجام گرفته و بمنظور رسیدن به‌خودکفائی ، مواد اولیه مورد نیاز کارخانه نیز در داخل کارخانه تهیه و تامین می‌شود.

برداشت غلات در سطح ۳۸ هزار هکتار اراضی شاهرود آغاز شد

شاهرود ـ کاربرد محصول غلات در سطح ۳۸ هزار هکتار از اراضی شهرستان شاهرود طی هفته جاری آغاز شد.

با تلاش کشاورزان زحمتکش شهرستان شاهرود در سال زراعی جاری سطح زیرکشت گندم آبی و دیم به ۲۷ هزار هکتار بالغ گردیده است. این میزان در مقایسه با سال قبل حدود ۱۰ درصد افزایش نشان می‌دهد.

بنابراین گزارش همچنین حدود ۱۱ هزار هکتار از اراضی این شهرستان زیرکشت جو قرار گرفته که با توجه به مساعد بودن میزان بارندگی، پیش‌بینی می‌شود این دو محصول از برداشت خوبی برخوردار باشد.

دانش آموزان برگزیده قرائت قرآن مدارس شراء معرفی شدند

خنداب ـ خبرنگار اطلاعات: یکدوره مسابقه قرائت قرآن مجید بین دانش‌آموزان مدارس حوزه ٤ آموزش و پرورش منطقه شراء برگزار شد که پس ازانجام مرحله نهایی، قاریان ممتاز پایه‌های مختلف انتخاب و معرفی شدند.

اسامی برگزیدگان مقطع ابتدایی و راهنمایی به شرح زیر است:

● دبستان کاشف‌الغطاء ایجان:کلاس پنجم، مجید رضائی، اکبر میر حسینی، زهاا باقری، زهرا اسدی، اسماعیل باقری، رضا مرادی، زهرا باقری کلاس چهارم ،رضا رشیدیان،فاطمه قادری، زهرا سلیمی ـ کلاس سوم، عباس باقری.

محمد رفیعی، کبری شعبانی ،رحیم جعفری، مجتبی یساولی، کلاس چهارم، معصومه قره گوزلو

● دبستان صف قلعه خنداب :کلاس پنجم، زهرا زمانی، معصومه زمانی، سید نورالدین حسینی، سید محمد اشهمی، خسرو چگینی ـ کلاس چهارم، صغرا خندابی

● دبستان میرزای شیرازی خنداب :کلاس پنجم، بتول غنی پور ـ کلاس سوم،لیلا خادمی، ربابه خندابی، وجیهه خادمی

● دبستان امام مهدی حصار: کلاس پنجم، نجم‌السادات حسینی، زهرا حسینی، زهرا حصاری، رحیم نیلچی، حسین موسوی، محمد عباسیان، معصومه حصاری، حسن موسوی

● دبستان آیت‌الله بروجردی دهنو : کلاس پنجم، یدالله سلیمی ،علی سلیمی، زهرا رضائی خندابی ـ کلاس چهارم، سودابه سلیمی، عذرا رضائی، پروین غنی پور ،مریم‌خندابی

● دبستان دومعلم خنداب: کلاس‌پنجم، اسماعیل رضائی ـ کلاس چهارم، فریبا رضائی، پری معصومی رحیم سلیمی ـ کلاس سوم، زهرا رضائی

● دبستان حبیب‌ابن مظاهر فاراب: کلاس پنجم محمد یاسیلاغی، کلاس سوم ،علی محمد یاسیلاغی

● دبستان عمار یاسر خنداب : کلاس پنجم مرتضی غنی پور، عباس حسینی

● دبستان فجر شاوه: کلاس سوم نادر رجبی

● دبستان اهل البیت ارجناوند: کلاس پنجم غلامعلی حیدری

● دبستان زهیر قمشلو: کلاس پنجم بهرام قمشلوئی

مقطع راهنمائی

● مدرسه راهنمائی زینبیه خنداب: کلاس اول معصومه قاسمی، فاطمه‌قلعه‌خندابی، زهرا صالحی ،مریم‌صادقی،زهرا یادگاری، مریم یادگاری فاطمه هاشمی، کلاس دوم خدیجه قاسمی، معصومه خندابی، فاطمه حدادی، مریم اشهمی، عفت نوری، زهرا لقمانی کلاس سوم زهرا سلیمی، کبری فرجی،

● مدرسه راهنمائی کاشف‌الغطاء ایجان: کلاس اول کریم باقری، سعید رحمتی، لیلا رحمتی

● مدرسه رهنمائی تربیت خنداب: کلاس اول علی زمانی، کلاس سوم رضا مجیدی

● مدرسه راهنمائی مناجات‌گازران :کلاس‌اول‌محمد جعفری

عملکرد یکساله جهاد سازندگی استان سمنان اعلام شد

سمنان ـ اهم‌فعالیتهای یک ساله جهاد سازندگی شهر های مختلف سمنان طی مصاحبه‌ای بمناسبت هفته جهاد سازندگی اعلام شد .

جهاد سازندگی شهرستان گرمسار با اعتباری معادل۱۱۰ میلیون ریال چندین طرح عمرانی وکشاورزی از جمله‌احداث وتکمیل ٦باب حمام بهداشتی ،تکمیل فرودگاه ، تکمیل راه روستائی ۱۲ مورد ، احداث و تکمیل ۹ باب غسالخانه‌ونیز طرح بوته‌کاری در یکصد هکتار ، ضد عفونی مزارع گندم وجو درسطح۵۰ هکتار، ترویج کشت جو و ذرت علوفه‌ای در سطح ٤۷۰ هکتار و واکسیناسیون بیش از ۱۵۰ هزار راس دام را طی سال گذشته به انجام رسانده است.

میزان اعتبارات سال جاری جهاد سازندگی شهرستان گرمسار نیز ۱۱۰ میلیون ریال است که در جهت تسطیح۱۵۰ هکتار اراضی کشاورزی ، احداث سیل برگردان ، احداث سیلوی دام و طیور ، احداث راه روستائی و برق رسانی به‌روستاها مصرف خواهد شد.

جهاد سازندگی شهرستان دامغان نیز طی سال گذشته تعداد زیادی از طرح های عمرانی ، کشاورزی ، صنعتی‌وفنی را به مرحله اجرا گذاشته است ، بطوری که ترویج کشت انواع علوفه ، جو ، ذرت ، تقویت مراتع ، ایجادایستگاه های‌آزمایشی‌انواع‌گیاهان، ضدعفونی بذورو مبارزه‌با آفات علوفه ، لایروبی قنوات ، جمع آوری آب های هرز، ایجاد استخر های آب کشاورزی ، احداث کانال انتقال‌آب، تسطیح اراضی ، واکسیناسیون دام و ضد عفونی وسمپاشی آغل‌ها ، تکمیل طرح مرغداری جهت تحقیق و ترویج مرغ بومی و توزیع دارو های دامی ، احداث جاده های شوسه و روستائی ، بهسازی چشمه‌سار ها ، تامین آب آشامیدنی روستا ها ، احداث و تکمیل حمام های روستائی ، ایجاد کارگاه های سرامیک ، قالیبافی وگلیم‌بافی ، طراحی نقشه، گل پسته دامغان و کمک به درمان روستائیان و خدمات دندانپزشکی از جمله این طرح ها میباشد .

از مهمترین طرح های جهاد سازندگی‌شهرستان‌سمنان نیز طی سال گذشته بازگشائی «تنگه‌کاورد» میباشد که‌بااجرای این طرح ۳۷ کیلومتر راه به ۸ کیلومتر تقلیل یافت .همچنین تکمیل کانال آب کشاورزی سرخه ، تامین آب آشامیدنی روستای«طلاجیم» وتامین آب کشاورزی روستای شلی ، برق رسانی به روستا های کولیم ، پرور، ایج و احداث استخر و لایروبی ۱۲ رشته قنات با اعتباری معادل ۱۷۰ میلیون ریال از جمله‌مهمترین طرح‌های‌انجام گرفته‌جهاد سازندگی شهرستان سمنان در سال گذشته بوده است .

میزان اعتبارات عمرانی جهاد سازندگی شهرستان‌سمنان در سال جاری ۱۲۰ میلیون ریال است که صرف طرح های برق رسانی ، آبرسانی ، احداث استخر کشاورزی ،لایروبی قنوات وافزایش طرح گندم دیم سنابل ۱و۲ و طرح های صنایع دستی ، قالیبافی ، نساجی ونیز طرح های عشایری وعمران روستائی خواهد شد .

براساس‌این گزارش، جهادسازندگی شهرستان‌سمنان طی سال گذشته تعداد ۸۰۰ تن از نیرو های فنی تخصصی‌را به جبهه های جنگ اعزام داشته که فعالیت چشمگیری‌درزمینه های مختلف خدمات رسانی به سپاهیان اسلام داشته‌اند .

خبرهای کوتاه

نماز جمعه کرج

● کرج ـ خبرنگار اطلاعات: آئین وحدت‌بخش‌نماز جمعه این هفته کرج همزمان‌با روزجهانی قدس‌به امامت حجت‌الاسلام شریفی امام جمعه کرج وباحضور گسترده مردم مسلمان این شهربرگزار شد.

امام‌جمعه کرج درخطبه اول ضمن دعوت به تقوی درمورد نفوذصهیونیست‌نظام امپریالیستی آمریکامطالبی بیان داشت.

حجت‌الاسلام شریفی در خطبه دوم به تشریح قیام ۱۵خرداد پرداخت آنگاه سخنان امام امت را درمورد روزجهانی قدس یادآور شد

سخنران قبل‌از خطبه‌های نماز آیت‌الله دکترضیایی مدیرحوزه علمیه‌قم‌بودکه پیرامون روز جهانی قدس به تفصیل سخن‌گفت.

پرداخت وام به‌کشاورزان کرج

● کرج ـ خبرنگار اطلاعات : بمنظور تقویت بنیه مالی کشاورزان از سوی بانک کشاورزی شعبه کرج طی دوماه گذشته بیش‌از ۹۱ میلیون و ۷۹۰ هزارریال وام قرض‌الحسنه‌و فروش اقساطی‌درقالب عقود اسلامی، برای‌مصرف درامور باغداری، گاوداری، پرورش‌زنبور عسل ، امور جاری کشاورزی و خرید ماشین‌آلات و ادوات کشاورزی‌به ۱۹٤ نفرازکشاورزان بخش مرکزی کرج پرداخت شد.

همچنین طی این مدت بیش از ۸۸میلیون و ۵۰۰ هزار ریال از مطالبات بانک نیز توسط کشاورزان‌باز‌پرداخت شده است .

پرداخت وام به‌کشاورزان شهریار

● بانک کشاورزی شعبه شهریارطی دوماه‌گذشته تعداد ۱۲۷ فقره تسهیلات‌اعتباری درقالب عقود اسلامی برای مصرف درامور جاری کشاورزی ، باغداری ، دامداری و خرید ماشین‌آلات وادوات کشاورزی به کشاورزان و دامداران منطقه شهریار پردخت نموده است .

همچنین طی این مدت بیش‌از ٦۳ میلیون‌و ۵۰۰ ریال از مطالبات بانک نیز توسط کشاورزان بازپرداخت گردیده است .

مرگ نوجوان خندابی در اثررعدو برق

● خنداب ـ خبرنگار اطلاعات : در اثر وقوع رعدوبرق وصاعقه آسمانی درنزدیکی‌خنداب محمدهمتی نوجوان ۱۸ ساله‌ایکه ازصحرا بازمیگشت وبسوی‌خانه درحرکت بود، جان خودرا ازدست داد و دردم کشته شد .

با اطلاع از جریان ، مامورین درمحل حاضرشدند وپس‌از معاینه جسد محمد، توسط پزشک قانونی‌جواز دفن صادر و جنازه این نوجوان درمیان اندوه مردم‌در گورستان خنداب بخاک سپرده شد.

ثبت‌نام جهت کلاسهای امدادگری در قم

● قم ـ خبرنگار اطلاعات: روابط عمومی هلال‌احمر قم اعلام نمود که : جمعیت هلال‌احمر قم برای آموزش دوره بیست‌وششم کلاسهای امدادگری بمنظور اعزام به جبهه‌ها ثبت‌نام می‌نماید . ازبرادران داوطلب واجدشرایط زیر دعوت میشود برای ثبت‌نام‌به جمعیت هلال‌احمریا بسیج سپاه پاسداران مراجعه و ثبت‌نام نمایند.

روابط عمومی جمعیت هلال‌احمرشرایط داوطلبین رابشرح زیر ذکر نموده است :

حداقل سن ۱۷ سال تمام، حداقل مدرک تحصیلی داشتن کارنامه‌سوم راهنمائی‌و سالم‌بودن‌وضعیت‌روحی وقدرت کامل جسمانی.

اطلاعیه جذب نیرو و پشتیبانی جنگ جهاد سازندگی اراک

اراک ـ پشتیبانی و مهندسی جنگ جهادسازندگی استان‌مرکزی طی اطلاعیه‌ای اعلام کرد :

بمنظور تقویت بنیه مهندسی رزمی میادین نبرد و لبیک‌گوئی به اوامر حضرت امام ، پشتیبانی و مهندسی جنگ جهاد سازندگی استان مرکزی آمادگی کامل خود را جهت ثبت‌نام و اعزام نیروهای فنی و متخصص‌اعلام میدارد ، لذاکلیه لبیک‌گویان بندای ملکوتی امام امت‌اعم ازرانندگان لودر، بلدوزر ،گریدر و پایه‌یکم بیابانی ، مکانیک دستگاههای راهسازی ، آپاراتی و باطریساز سبکو سنگین ، سرویس‌کار دستگاههای سنگین و نیمه سنگین باتجربه ، بهیار وامدادگر ونیروهای خدماتی میتوانندبه دفتر پشتیبانی و مهندسی جنگ واقع در میدان شهداء اراک مراجعه و یابا شماره‌تلفن ۲۷۵۵۵ اراکتماس حاصل نمایند.

عیدی

نوشته : ع ـ بید قنبری

عصر بود. مادرم گفت: «صفر جانی برو که میخواهیم خونه دائی عیدمبارکی». گفتم: «میام!» و از خانه زدم بیرون. اوقاتم تلخ بود، بازهم از پدرم‌کتک‌خورده‌بودم. صبح امروز طالب یکی از دوستانم صدایم زد من‌هم‌شاد و شلنگ‌انداز دویدم بطرف درکوچه. کنار حوض پایم خورد به سینی استکان نعلبکی، پدرم که لب حوض نشسته بود، داد زد: «مگر کوری؟» وبلند شدویک‌تپای محکم نثارم کرد. از دستش دررفتمو خودم را رساندم به درکوچه. نگاهی به پدرم کردم، مثل مصیبت‌زده‌ها ایستاده بود و به سینی نگاه می‌کرد. فوری‌شکسته‌شده بود. نگاهی به فوری شکسته کرد و نگاهی به من،دلم برایش سوخت.

حالاهم دلم گرفته بود و حوصله عیدمبارکی را نداشتم. نه علفهائی که روی دیوارها و پشت‌بامهای‌گلی سبز شده بودند، و نه بادی که از باغهای اطراف‌آبادی بوی شکوفه می‌آورد و نه نغمه بلبلی که نوروز رابر شاخ درختی جشن گرفته بود، هیچ چیز نمی‌توانست بارغم را از روی دلم بردارد. به‌سرکوچه رسیدم. طالب ومراد نشسته بودند مراد تامرادیدگفت:

«ای اومدش!»

طالب گفت: «هایانه؟»

سرم را بعلامت پرسش‌تکان داده‌وگفتم:«چی‌چی؟»

مراد گفت: «بریم بگردیم»

پرسیدم: «کجا؟»

ـ شهر

با خوشحالی گفتم: «میام»

شهر تا ده ما فاصله زیادی نداشت. بالای‌چناربلند میدان که‌می‌رفتی، خانه‌های شهر از دور پیدا بودند.

پرسیدم: «خوب، حالا چرا معطلین؟»

طالب گفت: «بنشین منتظرم‌تاکسی‌بار فلاح‌برگرده»

گفتم: «بزنیم بره‌راه، کو تا فلاح برگرده؟»

مراد گفت: «الانه برمیگرده».

نشستم و چشم‌براه دوختم، فلاح اهل ده خودمان بود و دائم با تاکسی‌بارش بین شهر و ده در رفت‌و آمد بود. بچه‌ها دزدکی می‌چسبیدند پشت تاکسی بارش و به شهر می‌رفتند که اگر می‌فهمید پیاده می‌شد و دست میگرد به چوب. چسبیدن پشت تاکسی‌بارشورو هیجانی داشت.طالب که از ما بزرگتر بود، با خنده دو دستش‌را بهم کوبید و گفت:

«معطلش نکنین‌ها، جلدی پاهاتونو بذارین روی سپر و با دست محکم بازبند را بگیرین»

مراد با هیجان گفت: «توی خودمون قورمی‌کنیم تا از تو آینه نبیندمون»

و من گفتم: «بدبختها اگر ترمز زد، چکوپوزمون خرد میشه»

طالب گفت: «بازی اشکنک‌داره سرشکستنک‌داره»

مراد گفت: «عوضش کلی سواری میخوریم»

همینکه باید دزدکی پشت تاکسی‌بار می‌چسبیدیم و احتیاط چک و پوزمان را می‌کردیم، باعث شور و هیجانمان می‌شد.

همینطور که‌منتظر ماشین فلاح بودیم، یکدفعه‌مادرم آمد و گفت:

«مگه نگفتم میخوایم بریم خونه دائی؟ زودباش بابات‌منتظره!»

جواب دادم: «من نمیام شما برید»

فکر شهر و خیابانگردی و به پشت تاکسی‌بار چسبیدن که می‌افتادم، قند توی دلم آب می‌شد.

مراد گفت: «بچه‌ها، راستی وقتی پیاده شدیم باید یه‌کمی دنبال ماشین بدویم والا میخوریم زمین خرد و خمیر میشیم»

طالب که خودش را خبره این کار می‌دانست در جواب مراد گفت:

«نمی‌تونی که هرجا دلت خواست پیاده‌بشی، فقط سرپیچها میشه پیاده شد ، بعدش‌هم باهاس چند قدم بدوی دنبال ماشین»

آفتاب پریده بود و گاو و گوسفندها از صحرا برمی‌گشتند. دست و پا و پشت و پهلوی گوسفندها را بخاطر عید حنا بسته بودند.

طالب بلند شد و گفت «بچه‌ها اومد»

بلند شدیم. تاکسی‌بار از دور می‌آمد، قلبم بشدت می‌کوفت. صدای طالب توی‌گوشهایم‌زنگ میزد«معطلش نکنین‌ها، جلدی پاهاتونو بذارین روی سپر و با دست بازبند و محکم بگیرین»، خودم را آماده می‌کردم که ناگهان سروکله پدرم پیدا شد. دلم ریخت. مچ دستم را گرفت و با عصبانیت کشید و بطرف خانه برد. برگشتم. بچه‌ها هم داشتند نگاهم می‌کردند. تاکسی‌بار از کنارمان رد شد. دستم را محکم گرفته بود و تقلایم برای فرار بیهوده بود. دست زبر و زمختی داشت. خودش‌همیشه می‌گفت: «مال فعلگی و بیل‌زدنه!»

وارد خانه که شدیم، دستم را رها کرد و باوقات تلخی گفت: «بدو لباساتو بپوش»

داشت میرفت توی اطاق که زدم به چاک. صدای در کوچه را که شنید، دنبالم کرد و باز دستم راگرفت. سیلی محکمی کشید توی صورتم که گوشهایم زنگ‌زدند و در یک لحظه کوچه و درو دیوار در مقابل چشمانم تکان خوردند. هلم داد توی خانه و گفت:

«دلیل‌مرگ شده، میخوام ببرمت‌عیدمبارکی ،جونتو که نمیخوام بگیرم!»

بغضم ترکید و زدم به گریه. دویدم توی اطاق پهلوی مادرم پاهایم را به زمین کوفتم که الا و بلانمیام. مادرم که سر بخدانش بود و داشت قبای عیدش را می‌پوشید، لبهای خودش را کند و نفرینم کرد:

«الهی تنت وصله خاک، صداش درنیار، می‌بینی که سگ شده!»

از همه چیز لجم گرفته بود. با زور کتک و نفرین می‌خواستند مرا به عیدمبارکی ببرند.

اشک پهنای صورتم را گرفته بود، تکیه به دیوار داده بودم و می‌نالیدم. مادرم که در لباس عیدش انگار مهربانتر شده بود، آمد سرورویم را بوسید و با لحن دلجویانه‌ای گفت:

«زودباش ننه‌جون اوقاتشو تلخ نکن»

صدای پدرم از توی حیاط بلند شد: «معطلین؟»

مادرم همچنان از من دلجوئی می‌کرد و با لحن مهربانی می‌گفت:

«میریم عیدمبارکی شیرینی میدن، شربت‌میدن»

پدرم که آمده بود توی قاب در ایستاده بود ، لبخندی زد و گفت:

«پول، پول‌هم میدن»

هرجور بود راضی شدم . صورتم را شستم و لباسهایم را پوشیدم. داشتیم از خانه خارج میشدیم که پدرم روبه مادرم کرد و گفت:

«بس کو یکی دیگه‌اش؟»

طفلک مادرم مثل اینکه ترسیده باشد،گفت«خوابش کردم، زود برمی‌گردیم»

پدرم اخمی کرد و گفت «لعنت به سگ!»

هوا دوباره ابری شده بود. مادرم مجبور شدبه اطاق برگردد و برادر دوساله‌ام را خواب و بیدار به بغل بزند و بیاید.

بطرف خانه دائی براه افتادیم. همسایه‌مان بیل‌بر دوش و فانوس بدست از خانه‌اش بیرون آمد. باپدرم سلام علیکی کردند. نور زرد و لرزان فانوس به کوچه روشنائی دیگری می‌داد. همه بچه‌ها با پدر مادرهایشان شاد و خندان میرفتند عیدمبارکی، ولی ما مثل اینکه می‌خواستیم برویم مجلس ختم، پدرم مثل برج زهرمار بود. مادرم برادر کوچکم را بغل زده بود و هن‌هن کنان پشت سرما می‌آمد. پدرم‌هم اصلا بروی خودش نمی‌آورد تا رسیدیم‌به‌کوچه‌دائی‌هیچکس یک کلمه‌هم حرف نزد.

وارد کوچه‌شان شدیم. درباز بود. پدرم یاالهی گفت و وارد شد. خری که گوشه حیاط بسته شده‌بود، سربرداشت و گوش مهره‌کرد (۱) «حاصل» پسردائیم آمد. سلام کرد و بعد دائی و زن دائیم به حیاط آمدند. با لبخندی برلب و خوش‌آمدگویان بازار بوسه‌وتبریک گرم شد. وارد اطاق شدیم. کنار دست حاصل نشستم. پدرم پهلوی دائیم و مادرم نزدیک زن برادرش نشست. خیلی زود حرفها گل انداخت. دائیم‌هم مثل پدرم کارگر باغ بود. اصلا هم قیافه بودند. تابش آفتاب و زحمت کارآنها راهم قیافه کرده بود. صورتهای آفتاب سوخته و چروکیده و گونه‌های لاغر و استخوانی. حالاهم‌مثل همیشه‌سردرددلشان باز شده بود. حرف از کار بود و بیکاری و باغ و باران.

دائیم گفت: «مثل اینکه بهارهم هنری‌نکرد. ابرتوی اسمون میاد ولی قدرت خدا حکم باریدن نداره!»

پدرم سیگارش را روشن کرد. شانه‌اش را بالا انداخت و گفت:

«بارون بیاد یا نیاد به من و توجه، میترسی‌باغ‌و زراعتها تشنه بمونن؟»

سپس یک محکمی به سیگار زد و توده بزرگی از دود را در هوا ولو کرد و گفت: «اگه هفت بهار (۲) همبیاره ما هستیم که هستیم. به شتر گفتندنه‌ات زائیده، گفت من بارم بارمه!»

دائیم جعبه شیرینی را گرفت جلو پدرم و گفت : «نه، بارون که بیاد واسه همه خوبه. محصول که‌باشه واسه مورچه‌هام خوبه. اگر توی جوق (۳) آب‌دارها آب باشه، اگر سردرخت باغدارها میوه‌باشه، از صدقه سر اونها یک لقمه نان هم عاید ما میشه»

پدرم خاکستر سیگارش را در نعلبکی کنار دستش تکاند و با تلخی گفت: «ارواح پدرشون!»

درددلشان ادامه داشت. هر دو گرفته و مغموم بودند. صدایشان بغض‌آلود بود. انگاری می‌خواستند گریه کنند. حال مثلا آمده بودیم عید مبارکی! مادرم‌هم‌با زن برادرش گرم صحبت بود. من و حاصل ساکت و صامت نشسته بودیم به حرفهای بزرگترهاگوش‌میدادیم. هر دو نه ساله بودیم، بچه‌ها داخل‌همی‌پلکیدند.خواب از سر برادرم پریده بود و داشت برای خودش به اینطرف و آنطرف تاتی می‌کرد.

پدرم یکدانه کلوچه به دهان گذاشت و گفت:

«صب تا شب باید روی بیل برقصی (۵). آدم از کت و بغل (۶) وامیشه».

دائیم دنباله حرفش را گرفت: «آدم یه دفعه‌هم‌مثل شمع خاموش میشه»

حوصله شنیدن درددل‌ها را نداشتم. جای را سرکشیدم و به حاصل اشاره کردم که «بریم تو حیاط» می‌خواستم بلند شوم که چشم‌غره‌پدربرجامیخکوبم کرد. برای رفتن آماده می‌شدیم. مادرم برادرکوچکم را بغل زد و خودش را جمع و جور کرد وبا اشاره‌ای‌به پدرم بلند شدیم. دائی گفت مگر میذاره‌بریم.شام‌میخورید و بعد میرید... پدرم تعارف کرد ... دائی گفت : تعارف، بی‌تعارف. باز نشستیم. وقتی‌میخواستیم‌برگردیم دائیم یک اسکناس نو و تانخورده تعارفم کرد. خجالت کشیدم و سرم را پائین انداختم. نمی‌دانستم باید چکار بکنم. فکر می‌کردم اگر بگیرم زشت باشد.دائی‌لبخندزنان می‌گفت «بگیر»

لبخندش جوری بود که حس ترحم را در دل‌آدم بیدار می‌کرد. زن دائیم گفت: «عیدیه‌بگیر» برای کسب تکلیف به پدرم نگاه کردم. لبخندی برلب داشت. از آن لبخندهائی که مدتها برلبانش ندیده بودم. چشمم که به چشمانش افتاد گفت: «دست دائی رابوس‌زن،بی‌معرفت!»

اسکناس را گرفتم و زیر چشمی نگاه کردم. پنجاه تومان بود. گذاشتمش توی جیب شلوارم.شادشادبودم. در ان لحظه حتی فکر مشق عیدهم نمی‌توانست‌شادیم را برهم بزند. دائیم یک اسکناس دیگرهم‌به‌برادرکوچکم داد. مادرم تشکر کرد. راه افتادیم. تا دم در بدرقه‌مان کردند. از کوچه دائی که به کوچه اصلی پیچیدیم،پدرم دوید و برادر کوچولو را از بغل مادرم گرفت. شاد و سرحال بود. اسکناس را از لای‌پنجه‌های‌کوچک‌برادرم کشید و با لحن کودکانه‌ای گفت:

«بدش من»

پدرم فرز و چابک راه میرفت. مادرم‌هم پابه‌پایش می‌رفت من عقب افتاده بودم. پدرم ایستاد و گفت.

«بدو صفرخان»

فهمیدم که‌بامن آشتی کرده . هروقت سرصلح داشت ،عنوان خان را پشت اسمم می‌آورد ومن خوشحال میشدم . دویدم و خودم رابه آنها رساندم . کوچه‌ها خلوت بودند . گاه سروکله‌یک دوتوکی از خانواده‌ها پیدا می‌شد .دستم راروی جیبم گذاشته بودم ، نکند اسکناس گم شود ، توی ذهنم هزار خیال برایش می‌پختم .

«میدمش دوا واسه بابام ، مگه‌نه کمردرد داره ؟ » آنوقت به‌فکر مادرم می‌افتادم که‌هنوز مسافرت نرفته بود و زیارت امامرضا برایش یک رویای دست نیافتنی بود .اینجا بودکه‌فکر کردم «همه‌عیدی‌هارا جمع میکنم وباپول بابام روی هم میریزیم‌و همه‌مون میریم امامرضا» .

یک اول مهرو مصیبتی که‌برای خرید دفتر وقلم وکتاب داشتم فکر دیگری به سرم می‌انداخت :

اصلا میدمش دفترو‌کتاب وقلم وکاغذ تااینکه اول‌مهر مرا نداشته باشم دوباره عقب افتاده بودم از بسکه‌داشتم خیال می‌بافتم . پدرم ایستاد وگفت «بدوصفرخان » راستش خیلی خوشحال شدم . پدرم هیچوقت مرا صفرجان صدا نکرده بود . من هم توقع نداشتم .فکر می‌کردم این خطاب نمیه اومی‌آید ونمیه من . دویدم وخودم رابه‌پدرو مادرم رساندم . بکوچه خودمان رسیدیم . واردخانه کمندیم اسکناس راگذاشتم لای کتاب فارسی وراست رفتم سراغ رختخواب . کتاب فارسی را گذاشتم زیر بالشم وخوابیدم. صبح باصدای خش‌خش جاروی مادرم از خواب بلند شدم. آفتاب بالا آمده بود . پدرم توی حیاط داشت بیلش را دسته می‌انداخت . سلامی کردم ورفتم لب حوض دست وصورتم را شستم . یاداسکناس که‌افتادم شادی همه وجودم راگرفت. هیچ غمی توی دلم نبود . سفره پهن بود . توکی زدم و عقب نشستم . پدرم بکوچه رفت.بساط مشق را پهن‌کردم. یک نقطه هم نگذاشته بودم . هروقت می‌خواستم شروع کنم، یک‌اتفاقی می‌افتاد. مرمانم میدادندویا سروصدای بازی بچه‌هاوسوسه‌ام میکرد، دفتررا می‌بستم‌ومی‌گفتم ازفردا.

مشق فارسی کمتمام می‌شد ، تازه‌باید حساب می‌نوشتم ومن دلم نمی‌خواست فارسی تمام شود . بسکه از حساب‌می‌ترسیدم .اما چاره‌ای نبود . چند سطر که‌می‌نوشتم ،می‌رفتم سراغ اسکناس . نگاهی می‌کردم وبازچند سطر دیگر .بکبار دیدم گوشه اسکناس بامدادی کمرنگ وخیلی‌کودکانه‌نوشته‌اند «این ازمال» همین.قلم رابرداشتم ودنبالش نوشتم..صفر است » عبارت روی اسکناس شد «این از مال صفر است» خیالم راحت شد .

پدرم کهاز کوچه برگشت ، اوقاتش تلخ بود . اول بامادرم پچ‌پچ میکردند ، اما بعد صدایشان بلند شد .فهمیدم که شوهر خالهام پدرم را توی کوچه دیده وبناهست‌بیایند خانه ما عید مبارکی با خودم گفتم ، اینکه دعوا نداره اما صدای پدرو مادرم خاموش نمی‌شد . چند سطر کمی ـ نوشتم سرم رابلند میکردم و گوش می‌گرفتم ، پدرمداد میکشید که : «ندارم ، والله ندارم !» .

و مادرم که مثل‌همیشه می‌خواست از زیردعوا شانه خالی کند ، باصدای آرام ومهربانی آنگونه که بخواهند کودکی راریشخند کنند ، می‌گفت :

«چه‌خبره ؟ سرسال توی ، بهخورده بواشتر !»

و پدرم بازداد می‌کشید : «خبری نیست . فقط من میگم نره تومیگی بدوش .همین »!

گاه قلم در دستم بیحرکت می‌ماند وبه رویاهای دورو درازی درباره اسکناس فرو میرفتم «دارو ..بابا.. امامرضا دفتر .. قلم .. کاغذ .. کتاب »

از روی سه‌تا درس نوشته بودم . میخواستم بروم سردرس چهارم که مادرم آمد . دستی بسرورویم کشید و گونه‌ام را بوسید . ازاین نوازش بی‌جانعجب کردم . برویم لبخندی زد و گفت :

«ننه صفرجون ، پول‌عیدی‌دائی‌راکجا گذاشتی ؟ بده واست بیراهن بخرم » .

خشک وقاطع دریک کلمه گفتم : «نمیخوام » .

ـ ننه جون شب عیدی باید نوتواربابای ، زشته ؟

داشتم به اسکناس فکر می‌کردم وبه خوابهائی که‌برایش دیده بودم . مادرم بادلخوری نگاهم کرد و گفت :

«گندی من هم ننات نمی‌شم !»

اول قلبم ریخت . اما زود برخودم مسلط شدم وشانه‌هایم را بالا انداختم: یعنی چه، «نشو !»

مادرم دستش رابه زیر چانه‌اش گذاشت وبالحن مظلومانه‌ای گفت :

«وقتی هم که مردم دلت واسم میسوزه !»

ناگهان همه غمهای عالم را روی قلبم باز کردند . دهانم خشک وتلخ شد . اما دوباره شانه‌هایم رابا بی‌تفاوتی بالا انداختم .اسکناس را از لای کتاب برداشتم وبه آن خیره شدم . حس کردم دیگر آن اشتیاق قبلی را ندارم .اما باز مردد بودم . مادرم از اطاق بیرون رفت ، بی‌اختیار بلند شدم وبدنبالش دویدم . اسکناس را جلوش‌دراز کردم . خنده‌ای برلبانش شکفت و چشمانش برقی زد و مرا دربغل گرفت و سرم رابوسید.

در را که زدند ، خودم دویدم طرف در. خالهام اینها بودند. بزودی حیاط پراز سروصدا شد. سلام‌و احوالپرسی. تبریک و روبوسی . وارد اطاق شدند . کنار عباس پسر خالهام نشستم . پدرم هم سرصحبت راباشوهر خالهام‌باز کرد. شوهرخالهام چندسالی است که بیلش را بوسیده وکنارگذاشته‌و دربیمارستان بزرگ شهر گلکاری می‌کند.

پدرم همیشه در غیابش او را سرزنش می‌کند:

«مردک شده گلکار بیمارستان ، خدا برکت باغ‌وبیابون بده !»پدرم گلکاری بیمارستان رابرای آدمی‌کمیک عمربیل زده وآدم خودش بوده ، یکنوع توهین میدانست .امامر وقت بیکار میشد ، حرفهائی میزد که معلوم بود دلش می‌خواهد توی‌بیمارستان گوشه‌ای هم‌برای اوپیدا شود. چون شهر داشت هجوم می‌آورد بطرف ده و چند تا ازباغها را بلعیده بود وباید بدنبال پناهگاهی باشد . مادرم همیشه بالحن تحقیرآمیزی که‌از حسادت هم خالی نبود،زبان به سرزنش می‌گشود :

«حیف آدم نیست غذای زیادی بیمارستان رابپاره خونه واسه‌زن وبچه‌اش ! »

وبعد ابروهایش راپالا می‌انداخت ومی‌گفت :

«بیخود نیست بچه‌هایش چاق و چله‌شدن »

اماحالا عیدمبارکی بودوبظاهراز این حسادتها و بگومگوها خبری نبود . مادرم به‌خاله چای تعارف میکرد و شوهر خالهام داد سخن میداد . از بیمارستان طوری‌سخن می‌گفت که‌انگار از ملک پدرش سخن می‌گوید :

«بدیگ که نداره ، ده تادیگ داره . اونهم چه دیگهائی ! توهر کدوم میشه یه گاوپخت » .

چشمها از شگفتی گرد میشد . شوهر خالهام استکان چایش راتانیمه هورت کشید وادامه داد:

«هفت تاسرآشپز داره ، کارگرا همه بالباس مخصوص غذاشم از روبرنامه »

دهانم از تعجب بازمانده بود . شوهر خالهام بادی‌در گلو انداخت وروبه پدرم گفت :

«باورکن بیست تازن هر روز مدام سبزی پاک می‌کنند !»مادرم پرید وسط حرفش وپرسید : «شاگرد نمی‌خواین ؟»

وبا خالهام زیرچادر خندیدند .

همه سراپا گوش بودند . شوهر خالهام نیمه دیگر استکان چای را سرکشید و گفت :

ـ دیوارهاش سرتا پاکاشی . عینهو آینه میدرخشد . حکایتی هست »

پدرم کمتا بحال ساکت بود ، باتعجب‌گفت:«الله‌اکبر!»

شوهر خالهام آب دهانش راقورت داد و گفت : «وی غذاهاش ،یکتکل‌شیرینی به دهان گذاشت و ادامه داد :

«غذاهاش که نگفتنیه ؟!

دهانم پراز آب شد . همه آب دهانشان رابلعیدند و مشتاقانه چشم به‌دهان شوهر خالهام دوختند :

«این غذاها را جوری لامصبا عمل میارند که موقع خوردن آدم دستشو میجوه ، چه‌عطر وطعمی ،عینهو‌غذای بهشتی » .

بااینکه این تعریفها راپارها شنیده بودم ، اشتهایم‌تحریک شد و حس کردم گرسنه‌ام .عباس کمکاردستم نشسته‌بود ، بادهان پراز شیرینی ولحنی آمیخته بافخرفروشی از غذاهای بیمارستان تعریف میکرد .

میهمانان برخاستند وبه حیاط آمدند . پدرم اسکناسی بطرف عباس دراز کرد . عباس اسکناس راگرفت و نگاهی‌کرد و با تعجب گفت : «این کمال خودمه !»

رفتم جلوتر ونگاه کردم . روی اسکناس نوشته شده بود : «این ازمال صفر است » خونم بجوش آمد . انگار دنیا را زدند توی سرم . بغض گلویم راگرفت باصدای خفه‌ای گفتم :

«این پول مال‌منه »

نگاه به پدرم کردم ، داشت دندون قروچه میکرد .مادرم لب می‌گزید . خالهام و شوهر خالهام‌ات و میهمانهاوندند . انگار لقمه بزرگی توگلویمگیر کرده بود . هرچه آب‌دهانم را می‌بلعیدم ، فرو نمی‌رفت . گفتم :

«این پول راما از دائی عیدی گرفتیم »

عباس کمی فکر کرد وبعد حیرتزده به مادرش گفت :

«هافهمیدم ، این پولو کمازمن گرفتی واسم نگه‌داری ، دادیش به‌حاصل عیدی ؟»

بیچاره خالهام رنگش سرخ شد و گفت : «ننه‌جون این که اون نیست ! »

عباس صدای مادرش رانشنید کردوگفت: « ننه‌جون خود ، خودشه . شنونیش رادارم »

همه ساکت ایستاده بودند . انگار حرفهابرلبهاخشکیده بود . پدرم‌همچنان دندان قروچه میکرد وباچشم وابرویرایم خط ونشان می‌کشید . چشمانش هراسناک بود . سعی میکردم نگاهش نکنم .

صدای طالب از درکوچه بلند شد : «صفر »

پدرم داد زد : «صفر مرد »!

فکر کردم طالب می‌خواهد مثل همیشه باآب وتاب از شهر رفتنش تعریف کنه ودلم را بسوزاند .

رفتم جلوتر تاپول را از عباس بگیرم . پول را توی دستش محکم فشرد و دستش راگرفت پشت سرش و یکقدم به عقب رفت .

پدرش پادرمیانی کرد وگفت :«بدش عباس »

عباس گفت « پول خونمه »

از حرص وجوشی که داشتم ، داد زدم : «غذای بیمارستان خورده چاق شده ، خیکی !؟»

پدرعباس درنظرم کوچک شد و شکسته شد . خالهام توی خودش فرو رفت . مادرم لب گزید وتهدیدکنان صدایم کرد .

«صفر !» وبعد اضافه کرد : «بی‌حیا !»

گفتم : «پس خودت کمیگی هیچی نیست؟خودت‌همیشه میگی ازپس غذای بیمارستان ...»

دوتا سیلی محکم چپ وراست خورد توی صورتم . پدرم بود . بغضم شکست وزدم بگریه . دویدم طرف‌اطاق فریاد کشیدم :«من پولمو میخوام .. کرمسگا !»

از لجم درهای اطاق راچند بارمحکم به‌هم زدم . شیشه‌هائی که پدرم باروزنامه وآبقند چسبانیده بود ، فرو ریختند .

از پشت پرده اشک پدرم رامیدیدم که‌از شدت غضب مثل دیوانه‌ها شده بود وبطرفم می‌آمد .

۱ ـ گوش مهره‌کردن، یعنی گوشها رابهم نزدیک آوردن و خیره‌نگاه کردن

۲ ـ باران هفت بهار ـ کنایه از باران تند و سیل‌آسا

۳ ـ جوق ـ جوی

٤ ـ روی بیل رقصیدن کنایه ازکارکردن روی بیل است .

۵ ـ کت و بغل ـ کتف و بغل

نقدی بر مشکلات ورزشی استان مرکزی

قم ـ خبرنگار ورزشی اطلاعات: تجزیه وتحلیل‌حال وهوای ورزشی نفرین‌شده استان مرکزی احتیاج‌به‌تفسیر های بسیار وطولانی دارد. باتشریح نقاط قوت وضعف هیاتهای مختلف ورزشی استان،برآن‌شدیم که‌بایکبارچگی ومودت وتعاون بتوانیم نقاط ضعفهاراترمیم نموده تاورزش استان مرکزی را که در تمامی ابعاد سیر قهقرایی داشته است. به‌ساحل نجات هدایت نمائیم واین براداره تربیت بدنی استان مرکزی است که بادرایت وبلندنظری های خود بسیاری ازاین مشکلات عظیم را بکاهد وورزش استان را روح وجان تازه‌ای ببخشد .

با مروری کوتاه به کارنامه هیاتهای مختلف نقاط ضعف وقوت آنان‌را بازدو می‌نمائیم.

فوتبال

محبوبترین ورزش دراستان مرکزی می‌رود تا با حضور خود درلیگ دسته اول قدس به آرزوهای‌چندین سال دوستداران خود پاسخ گوید. صعود تیم فوتبال استان مرکزی به دسته اولی لیگ قدس و قهرمانی این تیم در مسابقات دسته دوم قدس مژده‌ای بود که بردنیا نشست. ۹بازیکن از سهیل قم، ۵بازیکن ازاراک ودو بازیکن از ساوه آرایش اصلی تیم مرکزی‌راتشکیل می‌داد. سرمایه اصلی ورزشی فوتبال را می‌شود در تماشاگران خونگرم وخودجوش مرکزی دانست ، آنجا که فرماندهی این سکان را بیشتر در نزد تماشاگران قم می‌توان یافت. هیت راسخ وتعاون بازیکنان‌مرکزی چیزی بود که برغم مشکلات عمده و بسیاری که در حول وحوش تیم دور می‌زد، توانست آنهارا به‌مقام قهرمانی هدایت کند هرچند که اختلافات سلیقه در انتخاب‌چند بازیکن وپایمال شدن حق آنان چیزی بود که ضعف هیات فوتبال را آشکار می‌ساخت. امیدواریم که‌درسال جدید زدوبندهای گذشته وخودمحوری ازهیات فوتبال بخصوص کادر مربیان آن زدوده شود، چه درغیراین صورت در رقابتهای حساس‌لیگ قدس چیزی‌جزشکست را بدست نخواهیم آورد .

کشتی

ورزش پرافتخار استان مرکزی تنها در سایه قهرمانی‌های بزرگان کشتی قم نظیر محمد قربانی،محمد حسین جمال، مرحوم سلطانی‌نژاد، محمد دلیریان و حسین بیطرفان توانست پشتوانه خوبی برای ورزش کشتی استان باشد. حرکت کشتی مرکزی را تنها میتوان در کشتی فرنگی آبهم نزد قمی‌ها جستجو کرد، حضور ملی‌پوشان کشتی فرنگی چون سید موسی طباطبائی قهرمان آسیا، حسین قربانی، مهدی مرادی گنجی و اللهوردی رضائی درسایه تلاشهای مربیان خوبی چون طلائی، محسن فرجی ومحمد حسین جمال خود می‌تواند دلیل برحرکت پیشرفت‌گونه‌این‌رشته داشته باشد. درکشتی آزاد همواره در خاموشی مطلق بسر برده‌ایم. هرچند که تلاشهای حسین بیطرفان ملی‌پوش گذشته کشتی ایران در جهت بالا بردن دانش کشتی آزاد در این خطه می‌تواند کارساز باشد .

وزنه‌برداری

در وزنه‌برداری سالهاست که در بی‌بضاعتی عجیبی بسر می‌بریم، نه‌حرکتی،نه تحرکی ونه قهرمانی‌درعرصه پیکارهای قهرمانی ایران هیچکدام حاصل نشده است باوجود نقی روحانی مربی تیم ملی ایران که خودازقم برخاسته است ودر تلاش روزافزون برای بهبود کار وزنه‌برداران مرکزی می‌باشد، امید است که باگسترش این ورزش بخصوص در شهرهای اراک، نفرش و قم قهرمانانی در سطح رقابتهای قهرمانی ایران نمایان‌شود.

دوومیدانی

دوومیدانی نیز به مانند ورزشهای دیگر این استان در نداریها وکم‌کاستیهای موجود به حیات خود ادامه می‌دهد. برگزاری مسابقات‌آنچنانی‌آنهم در سطح مدارس وآموزشگاهها خود مرهمی برزخمهای کهنه این ورزش است. تنها حرکت دوومیدانی استان مرکزی مقام اول وشکسته شدن‌رکورد ٤۰۰متر آموزشگاههای ایران‌توسط اسفندیاری نوجوان قمی بودکه تنها افتخار دوومیدانی استان می‌تواند باشد .

دوچرخه سواری

سالهاست که دوچرخه سواری استان مرکزی بانام دوچرخه‌سوار ۳٤ ساله قمی ناصر عربزاده کارگر زحمتکش همراه است‌که نام مرکزی را همواره در مسابقات داخلی‌وخارجی زنده می‌نماید و با تلاشی که از وی سراغ داریم واگاهی‌های بسیار وی در ورزش دوچرخه‌سواری امیدواریم که مسئولین مربوطه توجهی به‌این نوع ورزشکاران نموده تااز دانش امثال وی جهت کسب آگاهی افراد جوان مرکزی استفاده گردد.

ورزشهای رزمی

ورزشهای رزمی درحیات خود افتخارات خوبی برای استان کسب نموده است. کاراته‌کاران اراکی همواره دراین رشته زبانزد بوده‌اندودر مقامهای‌قهرمانی کشور نیز سهم عمده‌ای را داشته‌اند، ولی چندی است که‌از آن حرکت جهش‌گونه سالهای قبل خبری نیست واین درحالیست که در جریان مسابقات قهرمانی‌کاراته کشور دریزد هیچ سکوی قهرمانی از سوی یاران‌مرکزی اشغال نشد.

والیبال

بعداز سالها که ورزش والیبال استان مرکزی در خواب خرگوشی بسربرد، به همت هیات والیبال استان مرکزی شاهد برگزاری لیگ والیبال بودیم. این اقدام ارزنده باعث شد که چهره مستعد والیبال مرکز خودرا شکوفا سازد ووالیبال از انحصار کامل اراکیهاتاحدودی خارج شود. والیبال مرکزی را اراکی‌ها در تصاحب دارند وحضور ملی‌پوشان والیبال دراین شهر مایه امیدواری در قهرمانی ایران می‌باشد .

بسکتبال

سالهاست که بسکتبال مرکزی عقب‌گرد می‌کند و بردست‌اندرکاران ومسئولین ذیربط این‌ورزش‌پرتحرک است که بانشستی واقع‌گرایانه وتعمق‌گونه به‌این‌ورزش مرده توجه کنند .

هندبال

هندبال نیز بسان دیگر ورزشهای پرتحرک دستی درقم واراک خلاصه‌می‌شود.سال‌گذشته از استان‌مرکزی صفوی‌یارارزنده ازقم توانست‌به‌عضویت تیم ملی هندبال درآید ودرمجارستان بازیهای خوبی ازخود نشان‌دهد. برهیات هندبال استان مرکزی است که باانجام‌مسابقاتی در سطح بالا، حرکت رشدگونه این ورزش راکه‌درسطح قهرمانی ایران می‌تواند مطرح باشد، تسریع نمایند.

بدمینتون

ورزش بدمینتون درپین توده‌های جوان درناآشنایی بسر می‌برد. حرکت این ورزش تنها درقم خلاصه می‌شود. آنجاکه مرتضی چراغچی توانست جوانان قمی‌را تاسکوی سوم قهرمانی کشور سوق دهد. باکمبودبودجه که درزمینه ورزش بدمینتون مشاهده شد، بعید بنظر می‌رسد که بتوانیم‌دراین ورزش حرفی برای گفتن‌داشته باشیم ، جز در سایه توجه وامکانات موجود .

ورزش جانبازان و معلولین

حضور جانبازان ومعلولین استان مرکزی درکلیه مسابقات قهرمانی کشور توجه‌هیات ورزش وتربیت‌بدنی را به ورزش این عزیزان جلب کرد. در راس ورزش جانبازان برادر عیوضی تلاش بسیاری در راه برگزاری مسابقات وتدارکات تیمی انجام می‌دهد که جای تشکر از وی باقی است .

با درج آمار برگزاری مسابقات ورزشی دراستان مرکزی که از سوی تربیت بدنی استان‌مرکزی اعلام‌شد، نتیجه خواهیم گرفت که در سال ٦٤ توانسته‌ایم موفق بوده باشیم یا خیر .

- برگزاری ۱۵۰ مسابقه‌ورزشی درسطح‌استان.
- اعزام ورزشکاران به ۱۰٤ مسابقه خارج از استان .
- برگزاری ۳۳ کلاس آموزشی در استان.
- اعزام ۱۰ مربی وداور به کلاسهای آموزشی خارج از استان وبرگزاری ٦۰ مسابقه دوستانه.
- اعزام ۲۰ تیم جهت شرکت درمسابقات‌دوستانه وچندجانبه خارج از استان .

گسترش اراک به‌مقام قهرمانی مسابقات فوتبال باشگاههای استان مرکزی رسید

قم ـ خبرنگار ورزشی اطلاعات: با صعود ۳ تیم گسترش از اراک، سهیل از قم و پرسپولیس ساوه ، مسابقات نهائی قهرمانی باشگاهی استان مرکزی‌درشهر اراک برگزار گردید.

طبق تصمیم قبلی سرپرستان ۳ تیم فینالیست،مقرر شد که مسابقات در زمین چمن شهر صنعتی‌اراک‌برگزار گردد. در قرعه‌کشی بعمل آمده ابتدا سهیل به مصاف اراک میرفت، آنگاه سهیل در روز دوم در مقابل ساوه قرار می‌گرفت و در روز سوم ۲تیم برتر تکلیف قهرمانی را تعیین می‌کردند. در روز موعد این مسابقات سهیل‌قم به مصاف اراکیها رفت. زمین چمن شهر صنعتی اراک آماده برگزاری این بازی بود، ولی طبق تصمیم هیات فوتبال استان مرکزی مبنی برعدم آماده بودن زمینی که ناشی از ریزش باران چند روز قبل بود،مسابقه به‌زمین خاکی استادیوم اراک کشانده شد. با اعتراض گروه سرپرستی سهیل قم و خودداری، از بازی‌درزمین‌خاکی و باشور و مشورت تنی چند از پیشکسوتان فوتبال استان، قرار شد مسابقات با یک روز تاخیر در زمین چمن شهر صنعتی دنبال شود. در اینجا هیات فوتبال استان مرکزی دچار اشتباه واضح شد و آن اینکه مسابقات را طبق قرعه‌کشی انجام شده دنبال نکرد ودو تیم سهیل و ساوه را برای انجام بازی اول فراخواند، این تصمیم با اعتراض شدید ساوه‌ایها همراه شد . در حالیکه تیم سهیل در زمین بازی حاضرشد،ساوه‌ایها از انجام بازی خودداری کردند و با حاضر نشدن‌خود در زمین عملا اعتراض نهائی خود را اعلام کردند . متاسفانه در اینجا ش

اطلاعات مرکزی و سمنان

شامل اخبار استانهای مرکزی، سمنان و شهرها و بخشهای محدوده استان تهران

روزهای انتشار: چهارشنبه‌ها

*تلفن دفتر سرپرستی اطلاعات در قم ۲۳۵۱۱ـ۳۱۲۰۰
*تلفن دفتر سرپرستی استان سمنان ـ مرکز شاهرود ۷۴۴۴
*تلفن دفتر نمایندگی اطلاعات در سمنان ۵۷۷۱
*تلفن دفتر نمایندگی اطلاعات در اراک ۲۶۹۶۶
*تلفن دفتر نمایندگی اطلاعات در کرج ۲۲۲۷۹
*تلفن دفتر نیازمندیهای اطلاعات درکرج ۲۹۰۵۳
*تلفن دفتر نمایندگی اطلاعات در شهرری ۵۹۲۱۹۹

مردم باید اقدام به پادگان سازی کنند و خانه به خانه راسنگری برای مقابله با دشمنان اسلام نمایند

سمنان ـ آقای اکرمی وزیر آموزش و پرورش کشورمان که به منظور شرکت در مراسم گرامیداشت شهدای اخیر سمنان که در جبهه‌های غرب کشور به شهادت رسیده‌اند، به سمنان سفر کرده بود،درمراسمی که بهمین منظور و با شرکت استاندار، ائمه جمعه و جماعات، خانواده معظم شهدا، مسئولین، روحانیون ، نیروهای نظامی و انتظامی، اقشار مختلف مردم و رزمندگان غیور گردانهای موسی‌بن جعفر«ع» وحضرت رسول «ص» در محل مسجد عابدینیه ترتیب یافته بود، شرکت کرد و طی سخنانی با اشاره به قیام خونین ۱۵ خرداد، از ولایت امام امت تجلیل کرد.

وزیر آموزش و پرورش همچنین در سخنانش با ذکر گوشه‌هائی از آیندمنگری، رشادت، تقوی فضیلت و مدیریت رهبر کبیر انقلاب به تمامی شرکت‌کنندگان‌در مراسم خصوصا مربیان مراکز آموزشی و نسل‌جوان توصیه نمود که با مطالعه زندگی حضرت امام، او را سرمشق زندگی خویش قرار دهند.

آقای اکرمی سپس به توطئه‌های دشمنان اسلام برای براندازی نظام جمهوری اسلامی اشاره کرد و گفت: با توجه به خیانت دول مرتجع منطقه در ارتباط با کاهش قیمت نفت بمنظور ضربه زدن به اقتصاد میهن اسلامیمان و همچنین حرکتهای مذبوحانه آنان و کوششهای صدام در بعضی از مناطق جنگی،برملت‌ماست که توقعات خود را از دولت کاسته و باتمام امکانات خود بسیج شویم تا انشاءالله به مسئله جنگ خاتمه دهیم.

وی افزود: امروز جهان استکبار و دولزبرسلطه آنها، همه و همه دست دردست‌هم داده‌اند تا در مقابل اسلام عزیز قد علم کنند و اینک برملت ما پیر وجوان، کوچک و بزرگ و زن و مرد است که دست در دست دولت داده و با هماهنگی و همکاری دوایر دولتی ، نهادهای انقلابی و نیروهای مسلح اقدامبه پادگان‌سازی کنند و خانه به خانه را سنگری برای مقابله با دشمنان اسلام نمایند و آموزشهای لازم نظامی را فرا گیرندتا انشاءالله امسال سال پیروزی در جنگ و غلبه‌برنیروهای کفر باشد.

برپایه این گزارش آقای اکرمی وزیر آموزش و پرورش همچنین در محل استانداری بااستاندار سمنان دیدار و گفتگو کرد.

وی همچنین چندین حوزه امتحانی و مرکزتربیت معلم شهرستان سمنان را مورد بازدید قرار داد. وزیر آموزش و پرورش آنگاه در جمع کارکنان اداره کل آموزش و پرورش این شهر حضور یافت و با مسائل و مشکلات آنان از نزدیک آشنا شد.

معرفی شوراهای اسلامی نمونه روستاهای کرج

● ازسوی‌شورای روستایی جهادسازندگی کرج
• شورای اسلامی روستایی درشهرستان کرج بعنوان شوراهای نمونه سال ٦٤ معرفی شدند.

شوراهای نمونه‌که بمناسبت هفته جهاد معرفی شدند، شوراهای اسلامی روستای مرادتپه‌از بخش‌های اشتهارد، محمود آبادازبخش مرکزی ، شلمزاراز بخش ساوجبلاغ ، اورازان ازبخش طالقان و نساء از بخش آسارا می‌باشند.

محتوای دروس آموزش و پرورش ما عامل علاقمندی جوانان روستائی در مهاجرت به شهرهاست

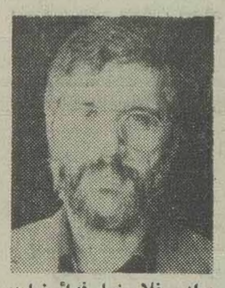

برادر غلامرضا فدائی‌نماینده مردم اراک در مجلس‌شورای اسلامی

اراک ـ خبرنگار اطلاعات: برادر غلامرضا فدایی نماینده مردم اراک در مجلس شورای‌اسلامی دریك‌مصاحبه اختصاصی با اطلاعات به سئوالات مطرح شده‌درزمینه بیکاری در جامعه، احداث پروژه‌های جدید در اراك، احداث ترمینال ایستگاه رادیویی و پیاده شدن نقشه جامع شهر پاسخ گفت.

وی ابتدا در رابطه بااحداث پروژه‌های جدید درسطح اراك اظهار داشت:

در این مورد مقدمتا باید گفت که باتوجه به‌وضعیت مالی دولت و توطئه تنزل قیمت نفت، وضعیت مقداری دشوار شده است. چه اجرای پروژه‌های جدید که‌مستلزم هزینه قابل توجهی باشد، ظاهرا به سختی قابل طرح است.

البته در این بین پروژه‌هایی نظیر تکمیل ساختمان اداره دادگستری، طرح دو مجتمع عظیم پالایشگاه و پتروشیمی مطرح است. از آنجا که در سال گذشته‌تبصره خوبی به نام تبصره ١٦ در قانون بودجه سالانه پیش‌بینی شد، می‌توان امیدوار بود که بااجرای دقیق و خوب این تبصره، گشایشی در کار شود، امسال تبصره نسبت به سال گذشته کامل‌تر شده است و برای اطلاع بیشتر مردم و بی‌بردن به این تبصره لازم است که در اینجااصل تبصره ١٦ را ذکر نمایم. به موجب این تبصره کلیه دستگاههای اجرائی استانی می‌توانند در جهت اجراء و تکمیل‌پروژه‌های عمرانی خود از طریق خودیاری ومشارکت مردم استفاده کنند.

ضمنامبلغ ۱۰میلیارد ریال منظور در ردیف۵۰۳۰۷۹ قسمت چهارم این قانون به نسبت اعتبارات عمرانی استانی، بین استانهای کشور تقسیم می گردد. اعتبار هر استان به پیشنهاد استاندار و یا مسئول دستگاه اجرایی مربوطه و تصویب کمیته برنامه‌ریزی استان به پروژه‌های کوچك جدید و یا تکمیل پروژه‌های نیمه تمام استان که حداقل ۳۰ درصد اعتبار آنها در روستاها و ۵۰ درصد اعتبارآنها در شهرها به وسیله مردم اعم از نقدی و جنسی و نیروی انسانی تامین شود، اختصاص می‌یابد.

حداکثر ۳۰ درصد اعتبارات بند ب در شهرها و حداقل ۷۰ درصد آن در روستاها هزینه گردد. اعتبار این ردیف از شمول قانون محاسبات عمومی مستثنی بوده و تابع قانون نحوه هزینه کردن اعتباراتی که به موجب قانون از رعایت قانون محاسبات عمومی و سایر مقررات عمومی دولت مستثنی هستند، خواهد بود.

همچنین صاحبان‌مشاغل می‌توانند بانوافق‌دستگاههای اجرائی محل نسبت به‌تامین منابع لازم جهت احداث یا تکمیل پروژه‌های عمرانی در شهرستانهای مورد نظر خود اقدام نمایند که وجوه پرداختی از این بابت به عنوان پرداخت مالیات صاحب شغل منظور خواهد شد و وجوه مذکور را نمی‌توان در تهران هزینه نمود و وزارت امور اقتصادی و دارایی معادل ریالی هزینه‌های این پروژه‌هارا از ردیف ۵۰۳۰۸۲ قسمت چهارم این قانون تامین و به حساب درآمد حاصل از مالیات مشاغل منظور خواهد نمود و اجازه داده می‌شود مبالغ وصولی از محل بند ب تبصره ١٦ قانون بودجه سال ٦٤ را که هزینه نشده از ردیف ۵۰۳۰۸۲ در سال ٦٥ بابت اجرای طرحهای‌مربوطه هزینه نمود. از محل اعتبار این تبصره شروع پروژه‌هائی با بیش از ۵۰ میلیون ریال هزینه ممنوع است.

ملاحظه می‌شود این تبصره را برای افراد خیری که دوست دارند در انقلاب سهمی داشته باشند، باز می کند تا این افراد بتوانند نقش خیرخواهانه خود را در مناطق خود که با آن روابط ناگسستنی دارند، ایفا کنند که‌من در اینجا از همه افراد خیر اراکی که در شهرهای دیگر مقیم هستند ـبه خصوص در تهران‌ـ و همچنین از مردم خوب و خیر اراکی که در اراك سکونت دارند، تقاضا می‌کنم که برای باقیات خود از این فرصت خوب استفاده کنند و اینك که دولت آمادگی کافی جهت اجرای پروژه‌های مناسب جهت رفاه عموم مردم را دارد ـبخصوص در روستاها که مردمش به فرموده امام امت ولی نعمت‌ما هستندـ از این فرصت استفاده و افراد خیر را تشویق کنند تا دولت هم بتواند براساس پیشنهادات داده شده برنامه‌ریزی کند و پروژه‌ها را به مرحله اجراء در آورد. مهمتر از همه اینکه براساس این تبصره بدهیهای‌مالیاتی صاحبان مشاغل این اقدامات خیر محاسبه خواهد شد و تا آنجا که به من اطلاع داده‌اند، قرار است تعدادی از پروژه‌ها از همین محل احداث یا تکمیل شود که از جمله فرودگاه و ایستگاه رادیو است.

برادر فدائی در مورد دانشکده فنی مهندسی‌واحداث دانشکده‌پیراپزشکی اظهار داشت: در این مورد بایدبگویم بعید به نظر می‌رسد که در رابطه با دانشکده فنی‌مهندسی کاری شده باشد زیرا که در مدرسه عالی علوم اراك انگیزه و یا تحرك کافی در این رابطه را نمی‌بینم. در مورد دانشکده پیراپزشکی هم همینطور، اگر چه مقداری زمین واقع در منطقه پائین شهر (سمت قنات) به‌تاسیس دانشکده پیراپزشکی اختصاص دارد ولی فکر می کنم‌اگر تکلیف وزارت‌بهداشت و درمان و آموزش پزشکی‌تثبیت شود، آنوقت وزارت بهداری می‌تواند با دید وسیعتری نسبت به امر احداث دانشکده پیراپزشکی رشتی پزشکی در این منطقه برنامه‌ریزی نموده و وارد عمل شود.

وی سپس افزود: البته سال گذشته همزمان با برگزاری سمینار امیرکبیر در اراك، از رئیس دانشگاه تربیت معلم و وزیر فرهنگ و آموزش عالی نیزدرخواست شد تا به اراك آمده و وضعیت و امکانات مدرسه عالی را ببینند. چنانچه امکان دارد طرح احداث یك دانشگاه در اراك را بریزند. زیرا که وضعیت مدرسه عالی به گونه‌ای است که نمی‌تواند اعتبار جذب کند و با انکه پول فراوانی را بابت اساتید حق‌التدریس می‌دهد، اماهنوز یک گروه درسی مشخصی تشکیل نشده است ، طبیعی است که ادامه این‌وضع حتی بنا به اظهار مسئولین‌مدرسه جزء اتلاف سرمایه چیز دیگری نیست. این بود که‌رئیس دانشگاه تربیت معلم و معاونتهای آموزشی و پارلمانی وزارت فرهنگ و آموزش عالی آمدند و مسائل را از نزدیك بررسی نموده و قول دادند که در این زمینه بانظر موافق بررسی کنند. متاسفانه خود مسئولین مدرسه‌عالی علوم اراك نیز که البته بیشتر دانشجویان تحت عنوان جهاد دانشگاهی نقش دارند، برخورد فعالی نداشته و با مسائل مقطعی برخورد می کنند و شاید هم بنا بر طبیعت دانشجو بودنشان حق دارند چنین برخوردی داشته باشند. هر وقت فشار درسها کمتر می‌شود به یاد سازمان و تشکیلات دانشگاه می‌افتند و...

نماینده مردم اراک در رابطه با احداث ترمینال شهری و اقدامات انجام شده در مورد نقشه جامع شهر اظهار داشت: البته می‌دانید که اقدامات باید از جانب مسئولین امر انجام شود و طبیعتا هم باید از آنها سئوال گردد، اما از نظر پیگیریها در این موارد از ناحیه اینجانب،باید گفت که طرح‌نقشه ترمینال شهری طبق اظهارنظر شهردار اراك تصویب شده ولی از آنجا که اجرای طرح هزینه زیادی را لازم دارد، بالاخره به این نتیجه رسیده‌اند که با حذف بعضی قسمتهای غیر ضروری، قسمت به قسمت‌آن را اجرا کنند. ضمنا قرار شده تا برای اجرای فاز اول‌آن با وزارت کشور صحبت شود تا کمکهای لازم رابنمایند.

و اما در مورد نقشه جامع شهر، بنا به اظهارمعاونت فنی وزارت مسکن و شهرسازی و مهندسین مشاور، تا یکماه دیگر طرح جامع درشورای عالی‌شهرسازی‌مطرح خواهد شد و امید است که با تصویب ان جزئیات طرح تفضیلی به سرعت توسط مشاور تهیه شود و در کمیسیون ماده ۵شهرداری به تصویب برسد که البته خوداینجانب نسبت به تاخیر معترض هستم، ولی مشاور اظهارمی‌داشت که ما در تهیه نقشه جامع شهر بسیاری از مسائل‌مهاجرت را در نظر گرفته‌ایم، فی‌المثل نقاط محوری درروستاها که باید تقویت شوند تا ترکیب شهر را به هم نزنند . البته ضمن اینکه با این تفکر موافقم که تهیه نقشه شهر بدون در نظر گرفتن مسائل روستا معنی ندارد و عنوان نقشه جامع شهر باید به نقشه جامع شهرو روستا تبدیل شود، اما نسبت به تاخیر تصویب معترضم، زیرا بعید نیست وقتی که این نقشه که مربوط به ۱۰ سال قبل است، تصویب شود، زمانش هم سرآمده باشد و تازه روز از نو و روزی از نو.

برادر فدائی در مورد استقرار ایستگاه رادیو در اراک گفت: ایستگاه رادیو کارش تمام شده و فقط دنبال یک مسئول هستند که موثر و مفید باشد و در عین‌حال استقلال نسبی را که باید یک مسئول رادیو داشته‌باشد، حفظ کند. لازم به تذکر است که از وقتی شهرستان قم از اراک جدا شد، با مدیر عامل صداوسیما در مجلس صحبت شد و ایشان هم پذیرفتند که هم باید رادیو اراک تقویت شود و هم سیما دراراک ایجاد شود که‌امیدوارم این وعده بزودی جامه عمل بپوشد.

نماینده مردم اراک در رابطه با مسئله بیکاری در جامعه اظهار داشت: ما دو نوع بیکاری داریم. بیکاری آشکار وبیکاری پنهان. بیکاری واقعی آن است که اصولا کسی کاری نداشته باشد و از نظر گذران زندگی در مضیقه کامل باشد، اما نوع دوم بیکاری پنهان است که عده‌ای کار دارند اما این کار برایشان کار موقت است و اگر از آنها سئوال شود کار دارند، می‌گویند نه، چون کار واقعی و دائمی آنها نیست و یا خودشان ترجیح داده‌اند به خاطر درآمد بیشتر مشاغل کاذبی را اختیار کنند. مثلا جوان روستایی که از روستا به شهر می‌آید، به جای اینکه در کنار پدرش برروی زمین یا مزرعه کار کند و برای بهبود کمی‌وکیفی محصولات تلاش کند و همانگونه که پدر و خانواده‌اش زندگی می‌کنند ،زندگی‌کند، ترجیح می‌دهد بیاید درشهر کارگری کند و یا حتی سیگار فروشی کند. طبیعی است‌که‌بیکاری ناپیدای‌جامعه‌ازاین قبیل‌است. سیاستگزاریهای اقتصادی‌ـ اجتماعی در یک جامعه و در یک استان سرانجام به چنین نتایجی می‌انجامد. مثلا وقتی یک منطقه صنعتی معرفی میشود، با آنهمه تبلیغات و امکانات و ساختن شهرکهای صنعتی و امکانات فراوان بسیاری از مردم روستاها و شهرها را متوجه این مراکز می‌کند. اگر برنامه‌ریزی و سیاستگزاری جذب نیروی انسانی در صنایع حساب شده نباشد، خود باعث بهم ریختگی‌سایر بخشها می‌شود. اگر بخش کشاورزی ما ضربه خورده و روستاها منحصر به یک عده افراد مسن و پیر شده، بخاطر عملکرد غیرواقع صنایع و کارخانجات بوده که چه در برنامه‌های کوتاه مدت و یا دراز مدت و چه در رابطه با نحوه استخدام و یا امتیازات پس از استخدام سبب شده تا روستائیان ما را بسمت شهر بکشاند. خود همین مهاجرت بی‌رویه تولید بیکاری می‌کند. شهرستان اراک از نظر مهاجرپذیری در دهه گذشته و به خصوص پس از انقلاب براستی بطرز وحشتناکی متورم شده و روستائیان به هوای امکانات بیشتر شهر و کارخانجات به شهر سرازیر شده‌اند. مثلا در حال حاضردومجموعه عظیم پالایشگاه و پتروشیمی در منطقه اراک در دست اقدام است که طبق برنامه در آغاز کار و برای مسائل ساختمانی حدود ده هزار کارگر نیاز دارد اما پس از اتمام و در مراحل راه‌اندازی چیزی حدود هزارتاهزارو پانصد نفرنیازمندند. خوب اگر تعداد اولیه راازروستاها جذب کنند که کار کشاورزی دارند و برنامه‌ای در کار نباشد، پس از اتمام مرحله اولیه ساختمانی این عده که از روستا آمده‌اند، اگر جذب روستاها نشوند و بر سرکار اول خود برنگردند، ناگزیر باید به شهر بیایند، ضمن اینکه خود این مسئله از نظر مسکن و دیگر نیازمندیهای شهری مشکل بزرگی ایجاد می‌کند. اشتغال آنها از همه مهمتر است که اگر پیش‌بینی نشده باشد، به مشاغل کاذب شهری روی‌آورده و برمیزان بیکاری جامعه می‌افزایند.

وی سپس ادامه داد: ذکر این نکته هم لازم است که آموزشی که آموزش و پرورش ما در روستاها می‌دهد، ماهیتش شهری است و محصل راحتی‌پس از دوره راهنمایی علاقمند می‌کند که دست از کارکشاورزی بردارد و به شهر بیاید و یک کار به‌اصطلاح بی‌دردسر داشته‌باشد، دیپلمه‌ها که جای خود دارند. خود این نحوه آموزش برمیزان بیکاری در شهرها می‌افزاید. من بارها به وزارت نفت‌وبخصوص شرکت‌نفت و پتروشیمی گفته‌ام که در انتخاب افراد برای کارخانجات دقیقامطالعه نموده و حساب آینده را چه از نظر جذب افراد مستعد کشاورز به کارخانه و چه از نظر اسکان آنی کارکنان و کارمندان مجتمع بنمایند، زیراشهر اراک ظرفیت‌پذیرش جمعیت اضافی را از حیث این دو مجتمع ندارد. امید است در این موارد نهایت دقت بعمل آمده و گزینش کارخانه‌ها بتوانند بطور اصولی کار کنند و به‌هنگام شروع کارخانه با هماهنگی با مسئولین اجرائی فکر آینده دو مجتمع و حتی صنایع جنبی آن را نموده و بفکر اسکان کارگران موقت و کارکنان دائمی باشند و عوارض مستقیم و غیرمستقیم، آنی و دراز مدت آن را در شهر و مسائل شهری‌وروستایی بنمایند. در مجموع، مسئله نوع اشتغال و برنامه‌ریزیهای کوتاه و بلند مدت و پیش‌بینی‌های لازم در مورد ادامه کار و یا وابستگی مشاغل، خود در میزان بیکاری تاثیر فراوانی خواهد داشت و گاهی اوقات ممکن است بعضی حوادث غیرـ مترقبه مثل جنگ تاثیر برروی مسئله اشتغال بگذارد، اما نوع انتخاب صنعت و احتساب دقیقتر روی مواد اولیه غیرمترقبه نبوده و قابل محاسبه و پیش‌بینی است.

کلنگ احداث بزرگترین بیمارستان اراک به زمین زده شد

اراکـ بمنظور توسعه مراکز خدمات درمانی‌و همزمان باعید سعید فطر، کلنگ بزرگترین بیمارستان‌شهر اراکبا حضور استانداراستان مرکزی، مسئولین نظامی وانتظامی استان و جمعی از مسئولین محلی توسط آیت‌الله خوانساری نماینده امام و امام جمعه اراکبر زمین زده شد.

هزینه این بیمارستان که در زمینی به وسعت ۸۰ هزار متر مربع وبا ظرفیت ۱۰۰۰ تختخواب مجهز به بخشهای زایمان، کودکان، اعصاب و عمومی‌احداث می‌گردد، بالغ بر ۱۰ میلیارد ریال برآورد شده است‌که این‌میزان از سوی اصناف واقشار مختلف مردم‌همیشه در صحنه اراک تامین می‌شود.

کاروان بزرگ تدارکاتی «قدس» استان مرکزی عازم جبهه‌های نبرد شد

اراک ـ کاروان بزرگ تدارکاتی قدس از استان مرکزی همزمان با روز جهانی قدس به جبهه‌های نبرد حق علیه باطل ارسال شد.

این کمکها بوسیله ۲۸ دستگاه وانت به سوی جبهه‌ها حرکت کرد.

این کاروان شامل دو کامیون آرد ، یک کامیون نان محلی ، یک کامیون ماست ، یک کامیون آبلیمو ، آبغوره و شربت ، دوکامیون هندوانه ، یک کامیون قندوشکر،دوکامیون حبوبات، دوکامیون‌کنسرو، سه‌کامیون کمپوت ،دوکامیون آجیل و بیسکویت ، یک کامیون پودر لباسشوئی وصابون ، یک کامیون پوشاک ، دودستگاه تانکر۶۵ هزار لیتری، یکهزار مترمربع سوله، یک کامیون ایرانیت ، ۲۰ دستگاه تانکر یکهزار لیتری، یک کامیون گونی خالی ، دوکامیون گالن ۲۰ لیتری ، دو وانت لوازم‌التحریر و وسایل تبلیغاتی ، یکوانت روغن و واسکازین ، ۷ دستگاه موتورسیکلت ۱۲۵ و ۱۱ دستگاه کپسول بزرگ آتش‌نشانی میباشد.

برپایه این گزارش ، ۲۰ میلیون ریال از این کمکها توسط کارگران ماشین‌سازی‌و مابقی‌از سوی‌امت حزب‌الله اراک به‌رزمندگان اسلام اهداء شده است .

شهادت، تزریق خون به پیکر اجتماع است

استاد شهید مرتضی مطهری

راه شهیدان

مروری کوتاه برزندگی شهید ورزشکار محمد غلامی

● شهید محمد غلامی‌در سال ۱۳۴۸ در خانواده‌ای مذهبی در شهرستان‌قم دیده به جهان‌گشودبا آغازدوران تحصیلات راهنمائی رهسپار جبهه‌های حق علیه باطل‌شد. در اولین‌بار حضوردر جبهه مجروح گردید و پس از بهبودی برای بار دوم عازم جبهه شد و در عملیات بدر یاران اباعبدالله‌الحسین را یاری کرد.

در سومین‌بار حضور در صحنه‌های ایثار وشهادت و در روز نیمه شعبان همزمان با میلاد حضرت‌ولی‌عصر مهدی صاحب‌الزمان در جزیره مجنون به سوی‌حق‌شتافت تا در بهشت موعود آرامش یابد .

شهید غلامی علیرغم سن کم‌در رشته‌های‌دو و میدانی، باستانی ، بسکتبال و هندبال از استعدادو افری‌برخوردار بود تاحدی که بارها در مسابقات استانی و کشوری با دیگر همبازیهایش در رشته هندبال افتخار آفرید .

فرازی از وصیت‌نامه شهید

قبل از هرچیز از شما میخواهم که همیشه پیرو امام باشید وگرنه برسر ما آن خواهد آمد که برسر کوفیان آمد .

در هرکجا هستید با ظلم و ستم بستیزید که حق گرفتنی است و از دست دادنی نیست . هدف من از رفتن به جبهه برای تزکیه روح و یاری دین مقدس اسلام و مملکت مظلوم بود .

مروری برزندگی شهید عارفو متقی حسن قاسمی

● روستای «آرتون» طالقان به سال ۱۳۳۹ شاهد تولد فرزندی در دامان خود بود که خون پاکش بایستی درخت تنومند اسلام را در زمانی که به آن نیاز داشت آبیاری نماید .

شهید قاسمی‌درخانواده‌ای کشاورز و متدین رشد یافت و همراه خانواده‌به‌روستای «خوزن‌کلا» (سد امیرکبیر) مهاجرت کرد .

محیط آرام و دور از هیاهوی این‌منطقه‌درطراوت نفس و پاکی روح او نقش‌به‌سزائی داشت .

شهید قاسمی دوران ابتدائی و راهنمائی را در این روستا گذراند و سپس برای ادامه تحصیل درهنرستان فنی در رشته راه و ساختمان عازم کرج شد .

گسترش روزافزون انقلاب شکوهمند اسلامی به رهبری امام خمینی مصادف با دوران تحصیل او در هنرستان بود. وی از اعضای فعال این مرکز آموزشی و صنعتی محسوب می‌شد .

شهید قاسمی با شرکت فعال در راهپیمائی‌های ملت قهرمان ایران برعلیه رژیم منحوس شرکت داشت و با پخش نوارهای مذهبی و اعلامیه‌های امام خود را به امواج پرتلاطم این دریای بیکران سپرد .

شهید یکی از اعضای شورای مرکزی انجمن‌اسلامی روستای خود بود که خدمات ارزنده‌ای را از خود بجای گذاشت .

وی سال ٦٠ به خدمت سربازی شتافت و به دلیل زمینه مساعدی که داشت ، در واحد سیاسی ـ عقیدتی به فعالیت پرداخت و در همان دوران‌بنابراحساس مسئولیتی که درقبال جنگ داشت ، داوطلبانه به بندر ماهشهر اعزام شد. پس از اتمام دوران خدمت برای دفاع وپاسداری از ارزش‌های والای اسلام و حراست از خون پاک شهدا، لباس سپاه را بر تن نمود و به عنوان یک سپاهی در سپاه منطقه هشتگرد فعالیت خود را آغاز کرد و به دلیل کفایت و لیاقتی که از خود نشان داد ، به عنوان فردی موثر در تبلیغات سپاه این منطقه درآمد و بنابردرخواست فرمانده سپاه ناحیه کرج برای ادامه خدمت به ناحیه کرج فرا خوانده شد و در دفتر فرماندهی سپاه کرج به خدمت خود ادامه داد .

لیاقت و کاردانی شهید قاسمی و تجارب فراوانی که در زمینه تبلیغات بدست آورده بود ، مسئولین رابرآن داشت که وی را به عنوان مسئول تبلیغات و انتشارات سپاه ناحیه کرج بگمارند.

او حدود ۳ سال در این سنگر تلاش کرد ودرهمین دوران بود که ازدواج کرد که ثمره این پیمان فرزندی بنام علیرضا است که امید است ادامه دهنده راه خونبار پدر باشد .

شهید قاسمی سرانجام بخاطر ارضای روح پرتلاطم خود رهسپار جبهه‌های نور شد و مسئولیت تبلیغات تیپ مستقل حضرت سیدالشهداء (ع) رابه‌عهده گرفت . او در بمباران شیمیائی مزدوران صدام مجروح شد و به پشت جبهه انتقال یافت .

وی پس از مدتی بسیار اندک استراحت مجددا به جبهه رفت و سرانجام درمقابله با دشمن کافر در اثر انفجار آسیب دید و به کرج انتقال داده شد و در تاریخ بیستم اردیبهشت سال ٦٥ به درجه رفیع شهادت نائل آمده و به لقاء حق پیوست و روح سرکش و طغیانگرش آرام یافت و همرزمانش را در فقدان خویش اندوهگین نمود .

دوستانش وی را بدلیل تواضع و فروتنی‌خاصش پاسدار عارف و متقی می‌شناختند .

گزیده‌ای از وصیت‌نامه پاسدار شهید حسن قاسمی

امروز که به اذن خداوند سبحان جهت اجرای فرمانش که در کتاب هستی و راهنمای بشر قرآن کریم دستور به‌مقابله با ظلم و جور و فساد فرموده‌اند ،به این دیار آمده‌ام . بخدای لاشریک سوگند میخورم و این‌چند خط را می‌نویسم تا تاریخ و قلم و آنچه در آن‌می‌نویسم شاهد باشند که با چشمانی باز و آگاه به تمام جوانب‌امر در این راه پا نهادم و تنها هدفم جلب رضایت حضرت محبوب می‌باشد و بنا به امر او این مسافرت چند روزه دنیا را اینگونه طی میکنم و اکنون که به‌سوی او می‌روم، از دنیا هیچ ندارم جز مشتی گناه که‌تنها به‌بخشش‌خداوند چشم دوخته‌ام و امیدوارم که خداوند خلوص یاران اباعبدالله در شب عاشورا را در رویاروئی با دشمن کافر به من عنایت بفرماید .

همسرم ، در این لحظات حساس سخنی چند نیز با تو دارم که در تمامی این دوران کوتاه زندگی مشترک شریک غمها و شادیهایم بوده‌ای اما همین چند روزه به روایتی از بحارالانوار برخورد کردم که از قول معصوم میفرمود : «در آخرالزمان هنگامی که قائم‌آل‌محمد (ص) ظهور نماید و انبیاء و اولیاء در حضورشان حاضر شوند ، شهداء و کسانی که در آن زمان زندگی کوتاه داشته‌اند باذن خداوند سبحان زنده خواهندشد و دوباره زندگی را ادامه می‌دهند . راستی اگر خداوند شهادت را از ما بپذیرد بی‌شک که در تمامی این دوره همدوش و همگام ما بوده‌اید و نیز در کنار ما خواهید بود. بدانکه این زندگی دنیا آنچنانکه فکر می‌شود ، طولانی نیست و مسافرتی کوتاه است که مادامی که انسان در آن واقع است ،کوتاهی آنرا متوجه نخواهدشد کماانیکه‌طفل‌که‌در شکم مادر است و مرحله‌ای از مسافرت را طی میکند ، زندگی در رحم را بسیار طولانی احساس نموده و گمان میدارد که دنیا در محدوده‌ی همان دایره کوچک خلاصه می‌شود .

می‌بایستی صبور باشیم که این دو روزه دنیا می‌گذرد کماانیکه قرنها بر پیشینیان ما گذشته است .

به پدر و مادر بزرگوارم سلام عرض می‌کنم ، سلامی از فرزند حقیر و کوچکتان که در این مدت عمرش غیر از ناراحتی برای شما هیچ چیز نداشته و شرمنده از روی شمایم ، هرچند شاید گاهی باعث ناراحتی شما بودم ، اما بدانید که بسیار دوستتان می‌داشتم و همیشه برایتان دعا می‌کردم از خدا می‌خواهم که از تقصیراتم درمورد شما بگذرد .

پدر و مادر این دو روزه دنیا را می‌بایست حل‌کرد، چه خوب که در راه خدا و راه او و برای او باشد که هرچه داریم از اوست و همه ما امانتهائی هستیم‌که‌روزی می‌بایست به صاحب اصلی برگردانده شویم ، پس جای ناراحتی نیست و انشاء الله در بهشت خداوند جاودانه همگی روزگار خوشی را خواهیم داشت . این عمر را و این سفر کوتاه را باید سبکبال گذراند . دعا برای امام را فراموش نکنید که این فرزند فاطمه زهرا (س) تنها سعادت بشر را میخواهد . چه کنیم که دنیا گوش شنوا ندارد و نمی‌خواهد سعادت را بفهمد همانطور که اینهمه انبیاء و ائمه آمدند و خداوند قرآن را برای هدایت بشر فرستاد اما کمتر کسی گوش جان به شنیدن گمارد که البته خودشان ضرر کردند و روزی متوجه می‌شوند که دیگر فایده‌ای ندارد .

خواهر و برادرانم شما را نیز سفارش مینمایم که در راه خدا قدم بردارید و تقوی پیشه کنید .

نحوه ارائه تسهیلات به پنبه کاران تشریح شد

اراک ـ به‌منظور حمایت از پنبه کاران کشور براساس مصوبه جدید هیئت دولت جمهوری اسلامی، در سالجاری در قبال کشت هرهکتار از سطح سبز پنبه ٤٠ تا ٥٠ هزار ریال وام قرض‌الحسنه، و در قبال تحویل هرتن وش‌پنبه به کارخانجات مجاز ٤٠ کیلو بذر اصلاح شده و ١٥٠ کیلو کودبه‌صورت‌رایگان دراختیار کشاورزان پنبه‌کار قرار داده می‌شود.

مسئول شعبه پنبه اداره کل‌کشاورزی‌استان‌مرکزی در گفتگوئی ضمن بیان این مطلب افزود : با تلاش و همت کشاورزان پنبه‌کار استان مرکزی از ابتدای‌سال زراعی جاری تاکنون، بیش از ٦ هزار و ٤٥٠ هکتاراز اراضی مزروعی این استان در شهرهای قم و ساوه‌زیر کشت پنبه اصلاح شده قرار گرفته است‌که نسبت‌به‌مدت مشابه سال زراعی گذشته بیش از ٣٦٠٠ هکتارافزایش دارد.

وی همچنین افزود: با این حجم کشت ازاراضی این استان در پایان سال زراعی جاری بیش از ٦٠٠تن وش پنبه تولید می‌کند که نسبت به سال گذشته صد در صد افزایش تولید دارد.

وی در پایان گفت: در طول سال زراعی جاری برای اولین‌بار ١٢ هکتار از اراضی‌استان بطورمکانیزه زیرکشت پنبه قرار گرفته است و در این راستا برای حمایت هرچه بیشتر از پنبه‌کاران، در سطح استان در سال زراعی جاری علاوه برپرداخت ٢٥٠ میلیون ریال وام، بیش از ٢٦٠ هزار کیلو بذر و ٢٠ هزار کیلوکود شیمیائی توزیع و همچنین ١٩ دستگاه ماشین‌آلات و ادوات کشاورزی مختلف از قبیل سمپاش موتوری و تراکتوری، بذر پاش و نهرکن میان این‌کشاورزان‌توزیع می‌شود.

کلنگ ساختمان پادگان آموزش نظامی سپاه ناحیه مرکزی به زمین زده شد

اراک ـ بمنظور آموزش نظامی نیروهای مردمی و آمادگی هرچه بیشتر مردم جهت حضور درمیادین نبرد ، همزمان با گرامیداشت روز جهانی قدس‌کلنگ ساختمان اولین پادگان آموزشی قدس سپاه پاسداران ناحیه مرکزی باحضور شورای فرماندهی سپاه ناحیه مرکزی و جمعی از مسئولین محلی درمنطقه «کارجان» اراک توسط آیت‌الله خوانساری نماینده حضرت امام و امام جمعه اراک برزمین زده شد.

هزینه این پادگان که در زمینی بوسعت هزار هکتار باگنجایش هزار نفر در هردوره آموزشی احداث میگردد، ازسوی اقشار مختلف مردم همیشه درصحنه استان مرکزی تامین میشود . هردوره آموزش رزمی ونظامی این پادگان ٤٥ روز خواهد بودکه اولین‌دوره آن باامکانات مقدماتی آغاز شده است .

اقامه نماز عیدفطر در اراك

اراکـ آئین شکوهمند و شورآفرین نمازعید فطر به‌امامت آیت‌الله خوانساری نماینده امام و امام جمعه اراک وبا شرکت اقشار مردم مسلمان این‌شهر درمصلی بیت‌المقدس برگزار گردید.

در مراسم نماز عید فطر، آیت‌الله خوانساری درخطبه اول به شرایط پرداخت فطریه اشاره کرد و در خطبه دوم با اشاره‌به‌توکل مومنین به‌خدا و ایمان هرچه بیشتر به روز قیامت به‌اهمیت حضور مردم‌در جبهه‌ها اشاره نمودودرپایان گفت: امروز نبایدجبهه‌ها را فراموش کنیم.

کسانی که توانائی دارند باید به جبهه‌ها بروند وآنهاکه توانائی ندارند ، باید در پشت جبهه‌رزمندگان را یاری نمایند.